



แผนพัฒนาท้องถิ่น (พ.ศ.๒๕๖๑-๒๕๖๕)

เทศบาลตำบลหนองแห่ย์
อำเภอสันทราย จังหวัดเชียงใหม่

ส่วนที่ ๑

สภาพทั่วไปและข้อมูลพื้นฐาน

ส่วนที่ ๑ สภาพทั่วไปและข้อมูลพื้นฐาน

- ประวัติความเป็นมา

“หนองແຫ່ງ” เป็นชื่อหนองน้ำสาธารณะ เนื้อที่ประมาณ ๘ ไร่ ๓ งานและในหนองแห่งนี้มีพืชตระกูลกก ชนิดหนึ่งเจริญเติบโตในหนองน้ำมากมายน ชาวบ้านเรียกพืชชนิดนี้ว่า “ต้นແຫ່ງ”หนองน้ำนี้ จึงได้ชื่อว่า “หนองແຫ່ງ” ต่อมาได้มีราษฎรอพยพและย้ายถิ่นฐานมาทำไร่ทำนาใกล้ หนองน้ำนี้ จึงตั้งชื่อว่า “บ้านหนองແຫ່ງ”

ตำบลหนองແຫ່ງ เป็นตำบลที่แยกมาจากตำบลสันทรายน้อย เหตุที่ชื่อตำบลหนองແຫ່ງเพราะพระยารักรักษ์ ซึ่งเป็นกำนันคนแรก ซึ่งมีภูมิลำเนาอยู่บ้านหนองແຫ່ງ จึงตั้งชื่อตำบลตามหมู่บ้านที่อยู่ว่า ตำบลหนองແຫ່ງ

เทศบาลตำบลหนองແຫ່ງ (นิติบุคคล) ได้รับการยกฐานะจากสภาตำบลเป็นราชการบริหารส่วนท้องถิ่นรูปแบบ องค์การบริหารส่วนตำบล เมื่อวันที่ ๒๓ กุมภาพันธ์ ๒๕๔๐ และยกฐานะจากองค์การบริหารส่วนตำบลเป็นเทศบาล ตำบล เมื่อวันที่ ๒๗ ตุลาคม ๒๕๕๒ ที่ทำการตั้งอยู่ ๓๓๓ หมู่ที่ ๔ บ้านทุ่งข้าวตอก อำเภอสันทราย จังหวัดเชียงใหม่

๑) ด้านกายภาพ

- ที่ตั้ง ตำบลหนองແຫ່ງตั้งอยู่ทางทิศตะวันออกเฉียงเหนือของที่ว่าการอำเภอสันทราย
- ระยะห่างจาก ที่ว่าการอำเภอสันทรายประมาณ ๑๒ กิโลเมตร
- เนื้อที่ ๓๐.๓๗๖ ตารางกิโลเมตร หรือประมาณ ๑๘,๙๘๕ ไร่
- ภูมิประเทศ ลักษณะเป็นที่ราบเชิงเขา
- อาณาเขต

ทิศเหนือ	ติดกับ	ตำบลป่าไผ่
ทิศใต้	ติดกับ	ตำบลสันป่าเปา
ทิศตะวันออก	ติดกับ	ตำบลเชิงดอย, ตำบลลวงเหนือ
ทิศตะวันตก	ติดกับ	ตำบลป่าไผ่, ตำบลเมืองเสี้ยน

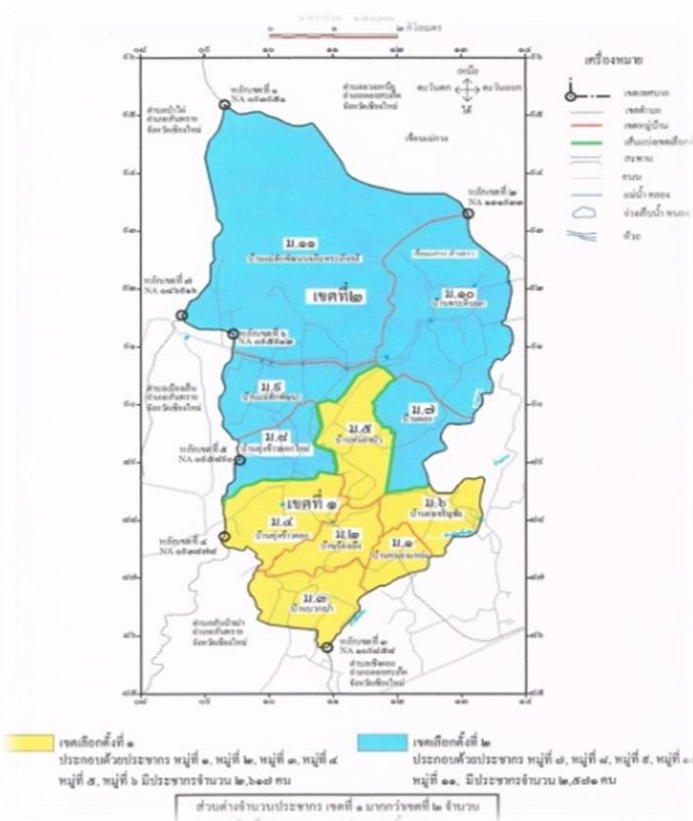

➤ สภาพทั่วไปและข้อมูลพื้นฐานของบ้านหนองแหย่ง หมู่ที่ ๑

๑.๑ ประวัติความเป็นมาของบ้านหนองแหย่ง

บ้านหนองแหย่ง จากคำบอกเล่าของผู้สูงอายุในหมู่บ้านได้เล่าสืบต่อกันมาว่าบ้านหนองแหย่งมีราษฎรมาตั้งรกรากเป็นหมู่บ้านเมื่อประมาณร้อยกว่าปีมาแล้ว ซึ่งผู้สูงอายุได้เล่าว่าแต่ก่อนนั้นในสมัยที่พม่าเข้ามาในประเทศไทยแล้วได้สร้างเมืองไว้ แต่จำไม่ได้ว่าเป็นสมัยกษัตริย์พระองค์ใด จากหลักฐานในหมู่บ้านจะพบเห็นสันคือ (เนินดินที่คล้ายกับกำแพงเมือง) ที่ชาวบ้านเรียกกันว่า “เวียงแก่น” สภาพพื้นที่ในสมัยก่อนพื้นที่จะเป็นป่า ภูเขา และเป็นที่ดินดอน ราษฎรแต่ดั้งเดิมของบ้านหนองแหย่งเป็นชาวพื้นเมืองและชาวเงี้ยว (ไทยใหญ่) ได้เข้ามาตั้งถิ่นฐานที่บ้านหนองแหย่ง หมู่ที่ ๑ ตำบลหนองแหย่ง อำเภอสันทราย จังหวัดเชียงใหม่ มีจำนวนครัวเรือนประมาณ ๓๐๐ หลังคาเรือน และได้ชื่อว่าบ้านหนองแหย่ง ก็เพราะอันเนื่องมาจากในสมัยก่อน มีหนองน้ำอยู่ทางทิศเหนือของหมู่บ้านและมีต้นแห้งขึ้นอยู่เป็นจำนวนมาก ชาวบ้านได้นำเอาต้นแห้งมาสานทำเป็นเสื่อเพื่อใช้ปูนั่ง จึงได้มีการตั้งชื่อหมู่บ้านว่า “บ้านหนองแหย่ง” ต่อมาพื้นที่ทำมาหากินเกิดความแห้งแล้งประกอบกับพื้นที่เป็นที่ดอนและเป็นป่า เกิดขาดแคลนน้ำ ราษฎรจึงมีการอพยพไปทำมาหากินในที่อื่น ๆ เช่น อำเภอพร้าว อำเภอฝาง จังหวัดเชียงใหม่ และมีราษฎรบางส่วนได้อพยพไปตั้งรกรากอยู่ในต่าง เช่นจังหวัดเชียงราย

ในปี พ.ศ.๒๕๑๙ ในสมัยที่นายแก้ว บุญแก้ว เป็นผู้ใหญ่บ้าน ได้มีการแยกหมู่บ้านหนองแหย่งออกเป็น ๓ หมู่บ้าน ซึ่งได้แก่ บ้านดงเจริญชัย เป็นหมู่ที่ ๖ ,บ้านดอย เป็นหมู่ที่ ๗ ,และ บ้านหนองแหย่ง เป็นหมู่ที่ ๑

ในปี พ.ศ.๒๕๒๖ ได้มีเริ่มการเลือกตั้งกำนันตำบลหนองแหย่งขึ้นเป็นครั้งแรก และผู้ใหญ่บ้านหนองแหย่งก็ได้รับการเลือกตั้งให้เป็นกำนันของตำบลหนองแหย่ง โดยได้เป็นกำนันคนแรกของตำบลหนองแหย่ง กำนันชื่อ นายสิงห์ ไม่มีนามสกุล ซึ่งต่อมาก็ได้รับการแต่งตั้งเป็น “พระยารักษ์” ดังนั้น จึงถือเอาชื่อบ้านหนองแหย่งเป็นชื่อของตำบลด้วยและได้ใช้ชื่อนี้สืบต่อกันมาจนถึงปัจจุบัน

มีการแบ่งเขตภายในหมู่บ้านออกเป็น ๖ เขต ดังนี้

เขตที่ ๑ ชื่อว่า “ตลิ่งแล” ตั้งชื่อมาจากศาลาที่พักริมทางซึ่งตั้งอยู่บริเวณด้านขวามือของถนนปากทางเข้าหมู่บ้านหนองแหย่ง เป็นจุดเด่นที่ผู้คนสัญจรผ่านเข้ามาในหมู่บ้านจะต้องแลดูศาลาแห่งนี้ ซึ่งปัจจุบันศาลาแห่งนี้ได้ถูกรื้อถอนออกไปแล้ว

เขตที่ ๒ ชื่อว่า “แห่ย์บัวเงิน” ตั้งชื่อมาจากที่สมัยก่อนมีหนองน้ำซึ่งมีต้นแห้งขึ้น อยู่เป็นจำนวนมาก และมีบัวสีขาวอยู่ในหนองน้ำซึ่งชาวบ้านเรียกกันว่า “บัวเงิน” ในเขตนี้จึงได้ชื่อว่า “แห่ย์บัวเงิน”

เขตที่ ๓ ชื่อว่า “พระยารักษ์” ตั้งชื่อมาจากชื่อกำนันคนแรกของตำบล คือ นายสิงห์ ซึ่งต่อมาได้ชื่อว่า “พระยารักษ์” และได้เคยอาศัยอยู่บริเวณเขตนี้

เขตที่ ๔ ชื่อว่า “หอบวัลลอย” ตั้งชื่ออันเนื่องมาจากในเขตนี้แต่ก่อนเคยมีบ้านที่ชาวบ้านได้สร้างเอาไว้ แต่ไม่มีคนอยู่อาศัยได้นาน ใครมาอยู่ก็ต้องมีอันต้องย้ายออกไปอยู่ที่อื่น ซึ่งไม่มีใครทราบสาเหตุที่แท้จริงว่าเป็นเพราะเหตุใด ชาวบ้านจึงเรียกบ้านแห่งนี้ว่า “หอบวัลลอย”

เขตที่ ๕ ชื่อว่า “แดนเวียงแก่น” ตั้งชื่ออันเนื่องมาจากในเขตนี้แต่ก่อนได้มีการวางแผนกันไว้ว่าจะตั้งเป็น “เวียง” หรือเป็นศูนย์กลางของอำเภอ แต่ก่ต้องมียันเลิกกลับไป ชาวบ้าน จึงได้มีการตั้งชื่อให้เขตนี้ว่า “แดนเวียงแก่น”

เขตที่ ๖ ชื่อว่า “สวรรคัสันคือ” ตั้งชื่ออันเนื่องมาจากในเขตนี้แต่ก่อนมีสันคือสูง เป็นเนินดินคล้ายกำแพงเมืองตั้งอยู่ แต่ในปัจจุบันได้มีการขุดเอาดินไปขายจนไม่เห็นสันคือเดิมแล้ว

ในปี พ.ศ.๒๕๒๗ ได้มีการพัฒนาหมู่บ้านและได้มีการขุดเอาต้นแห้งออกจากหนองน้ำในหมู่บ้านออกไปจนหมด จึงทำให้ในปัจจุบันไม่มีต้นแห้งอยู่ในหนองน้ำของหมู่บ้านอีกต่อไป ปัจจุบันมีนายกิตติศักดิ์ พันธรัักษ์ เป็นผู้ใหญ่บ้าน

๑.๒ ที่ตั้งของหมู่บ้าน

บ้านหนองแหย่ง ตั้งอยู่หมู่ที่ ๑ ตำบลหนองแหย่ง อำเภอสันทราย จังหวัดเชียงใหม่ ห่างจากที่ว่าการอำเภอประมาณ ๑๒ กิโลเมตร

อาณาเขตติดต่อ	ทิศเหนือ	ติดต่อกับ บ้านดงเจริญชัย หมู่ที่ ๖ ,บ้านดอย หมู่ ๗ ตำบลหนองแหย่ง
	ทิศใต้	ติดต่อกับ บ้านเชิงดอย ตำบลเชิงดอย อำเภอดอยสะเก็ด จังหวัดเชียงใหม่
	ทิศตะวันออก	ติดต่อกับ บ้านลวงเหนือ ตำบลลวงเหนือ อำเภอดอยสะเก็ด จังหวัดเชียงใหม่
	ทิศตะวันตก	ติดต่อกับ บ้านร้องเม็ง หมู่ ๒ ,บ้านบวกเปา หมู่ ๓ ตำบลหนองแหย่ง

➤ **สภาพทั่วไปและข้อมูลพื้นฐานของบ้านร้องเม็ง หมู่ที่ ๒****๑.๑ ประวัติความเป็นมาของบ้านร้องเม็ง**

จากการบอกเล่าของผู้สูงอายุในหมู่บ้านเล่าถึงความหมายของหมู่บ้านร้องเม็งว่า คำว่า “ร้อง” เพี้ยนมาจากคำว่า “ล่อง” ซึ่งหมายถึง สระ หนอง คลอง บึง หรือลำธารเล็ก ๆ เนื่องจากมีลำธารเล็ก ๆ จากลำน้ำแม่กวังไหลผ่านหมู่บ้าน

ส่วนคำว่า “เม็ง” แปลเป็นภาษาทางภาคเหนือ หมายถึง “มอญ” ซึ่งสันนิษฐานกันว่าราษฎรบ้านร้องเม็งสืบเชื้อสายมาจากชนชาวมอญที่อพยพมาจากพม่า และมาตั้งถิ่นฐานอยู่ที่บ้านร้องเม็ง มาเมื่อประมาณ ๒๐๐-๓๐๐ ปี มาแล้ว

หมู่บ้านร้องเม็ง ได้ตั้งเป็นหมู่บ้านเล็ก ๆ มีประชากรเข้ามาอยู่อาศัยประมาณ ๓๐ ครัวเรือน ชาวบ้านมีวิถีการดำเนินชีวิตมาในท้องถิ่นนี้หลายชั่วอายุคนแล้ว แต่ไม่ได้บันทึกไว้เป็นลายลักษณ์อักษร คงเหลือไว้แต่การใช้ภาษาซึ่งยังมีการใช้ภาษาพูดในสำเนียงภาษาไทยเขินอยู่บ้าง ปัจจุบันมีนายเจริญศักดิ์ โนคำ เป็นผู้ใหญ่บ้าน

๑.๒ สภาพทั่วไป

ที่ตั้ง บ้านร้องเม็งตั้งอยู่ทางทิศตะวันออกเฉียงเหนือของที่ว่าการอำเภอสันทราย

และมีระยะทางห่างจากที่ว่าการอำเภอสันทรายประมาณ ๗ กิโลเมตร

เนื้อที่ - มีพื้นที่สำหรับอยู่อาศัยประมาณ ๘๕๐ ไร่ และมีพื้นที่ทำการเกษตรประมาณ ๑,๒๐๐ ไร่

- มีพื้นที่ทำนาประมาณ ๒๐๐ ไร่ พื้นที่ทำสวนประมาณ ๑๕๐ ไร่ พื้นที่ทำไร่ ๒๐๐ ไร่ พื้นที่ทำการเกษตรอื่น ๆ ๔๐๐ ไร่ พื้นที่ส่วนใหญ่อยู่ในเขตชลประทาน

ภูมิประเทศ ลักษณะภูมิประเทศของบ้านร้องเม็งเป็นที่ราบ

อาณาเขต ทิศเหนือ ติดต่อกับ บ้านดงเจริญชัย หมู่ ๖ ต.หนองแหย่ง

ทิศใต้ ติดต่อกับ บ้านบวกเปา หมู่ ๓ ต.หนองแหย่ง

ทิศตะวันออก ติดต่อกับ บ้านหนองแหย่ง หมู่ ๑ ต.หนองแหย่ง

ทิศตะวันตก ติดต่อกับ บ้านทุ่งข้าวตอก หมู่ ๔ ต.หนองแหย่ง

๑.๓ การปกครอง แบ่งออกเป็นคุ้มต่างๆ จำนวน ๕ ปีก ดังนี้

๑. ปีก สันเสเหลียม ๒. ปีก ร้องเม็งใต้ ๓. ปีก ร้องเม็งเหนือ ๑

๔. ปีก ร้องเม็งเหนือ ๒ ๕. ปีก วรณชัย

➤ **สภาพทั่วไปและข้อมูลพื้นฐานของบ้านบวกเปา หมู่ที่ ๓****๑.๑ ประวัติความเป็นมาของบ้านบวกเปา**

บ้านบวกเปา หมู่ที่ ๓ ตำบลหนองแหย่ง อำเภอสันทราย จังหวัดเชียงใหม่ เป็นหมู่บ้านที่ตั้งมานานประมาณ ๑๐๐ กว่าปี ชื่อบ้านบวกเปามีพื้นที่ไปตามที่ผสมผสานกันแล้วได้เล่าสืบต่อกันมาว่า แต่เดิมบริเวณที่ตั้งของหมู่บ้านมีต้นไม้ ชนิดหนึ่ง คือต้นเปา ขึ้นอยู่เป็นจำนวนมากจึงทำให้ได้ชื่อว่า บ้านบวกเปา ซึ่งบ้านบวกเปาตั้งอยู่ทางทิศตะวันออกของอำเภอสันทราย จังหวัดเชียงใหม่ ปัจจุบันมีนายอุเทน ปั่นแก้ว เป็นผู้ใหญ่บ้าน

๑.๒ สภาพทั่วไป

ที่ตั้ง บ้านบวกเปาตั้งอยู่ทางทิศตะวันออกเฉียงเหนือของที่ว่าการ

อำเภอสันทราย และมีระยะทางห่างจากที่ว่าการอำเภอสันทรายประมาณ ๙ กิโลเมตร

เนื้อที่ บ้านบวกเปา หมู่ที่ ๓ ต. หนองแหย่ง

มีพื้นที่สำหรับอยู่อาศัยประมาณ ๑๘๐ ไร่ และมีพื้นที่ทำการเกษตรประมาณ ๓๐๐ ไร่

มีพื้นที่ทำนาประมาณ ๑๕๐ ไร่ มีพื้นที่ทำไร่ ๑๐๐ ไร่ และมีพื้นที่ส่วนใหญ่อยู่ในเขตชลประทาน

ภูมิประเทศ ลักษณะภูมิประเทศของบ้านบวกเปาเป็นที่ราบ

อาณาเขต ทิศเหนือ ติดต่อกับ บ้านร้องเม็ง หมู่ ๒ ต.หนองแหย่ง

ทิศใต้ ติดต่อกับ บ้านสันตันเปา หมู่ ๑ ต.สันป่าเปา

ทิศตะวันออก ติดต่อกับ บ้านหนองแหย่ง หมู่ ๑ ต.หนองแหย่ง

ทิศตะวันตก ติดต่อกับ บ้านข้าวโก หมู่ ๔ ต.สันป่าเปา

๑.๓ การปกครอง แบ่งออกเป็นคุ้มต่างๆ จำนวน ๖ คุ้ม ดังนี้

๑. คุ้ม หน้าวัดเหนือ ๒. คุ้ม หน้าวัดใต้ ๓. คุ้ม ช่างเหล็ก ๑

๔. คุ้ม ช่างเหล็ก ๒ ๕. คุ้ม หัวริน ๑ ๖. คุ้ม หัวริน ๒

➤ สภาพทั่วไปและข้อมูลพื้นฐานของบ้านทุ่งข้าวตอก หมู่ที่ ๔

๑.๑ ประวัติความเป็นมาของบ้านทุ่งข้าวตอก

บ้านทุ่งข้าวตอก หมู่ที่ ๔ ตำบลหนองแห้ง อำเภอสันทราย จังหวัดเชียงใหม่ มีเนื้อที่ ประมาณ ๑๒๐๐ ไร่ มีตำนานเล่าขานกันว่า มีนายพรานป่าคนหนึ่ง จอมจะจับนกยูงทอง ซึ่งเป็นพระโพธิสัตว์ ที่อาศัยอยู่บนยอดดอย (ดอยพระบาท ตีนนก) จึงได้เดินทางมายังหมู่บ้านแห่งนี้ ซึ่งมีความอุดมสมบูรณ์ทางธรรมชาติและอาหารเพื่อหาซื้อข้าวเปลือก แล้วนำไปคั่วไฟให้แตก ซึ่งภาษาทางพื้นเมืองเรียกข้าวเปลือกที่นำไปคั่วไฟว่า “ข้าวตอก” เพื่อจะนำไปจับนกยูงทองตัวนั้น เป็นเหตุให้เรียกหมู่บ้านนี้ว่า บ้านทุ่งข้าวตอก ปัจจุบันมีนายประชัน ทำบุญ เป็นผู้ใหญ่บ้าน

๑.๒ สภาพทั่วไป

ที่ตั้ง	บ้านทุ่งข้าวตอก ตั้งอยู่ทางทิศตะวันออกเฉียงเหนือของที่ว่าการอำเภอสันทราย และมีระยะทางห่างจากที่ว่าการอำเภอสันทรายประมาณ ๖ กิโลเมตร
เนื้อที่	บ้านทุ่งข้าวตอก หมู่ที่ ๔ ต. หนองแห้ง มีพื้นที่สำหรับอยู่อาศัยประมาณ ๑,๒๐๐ ไร่ และมีพื้นที่ทำการเกษตรประมาณ ๕๗๕ ไร่ มีพื้นที่ทำนาประมาณ ๒๗๕ ไร่ และมีพื้นที่ทำสวนและการเกษตรอื่น ๆ ประมาณ ๓๐๐ ไร่ พื้นที่ส่วนใหญ่อยู่ในเขตชลประทาน
ภูมิประเทศ	ลักษณะภูมิประเทศของบ้านทุ่งข้าวตอกเป็นที่ราบ
อาณาเขต	ทิศเหนือ ติดต่อกับ บ้านทุ่งข้าวตอกใหม่ หมู่ ๘ ทิศใต้ ติดต่อกับ บ้านบวกเปา หมู่ ๓ ต.หนองแห้ง ทิศตะวันออกเฉียง ติดต่อกับ บ้านร้องเม็ง หมู่ ๒ ต.หนองแห้ง ทิศตะวันตก ติดต่อกับ บ้านเมืองวะ หมู่ ๔ ต.เมืองเส้น

๑.๓ การปกครอง แบ่งออกเป็นคุ้มต่างๆ จำนวน ๕ ปีก ดังนี้

- | | | |
|---------------------|--------------------|---------------|
| ๑. ปีก น้ำไ้ | ๒. ปีก หนองยาว | ๓. ปีก สามแยก |
| ๔. ปีก หล่ายหน้านอก | ๕. ปีก หล่ายหน้าใน | |

➤ สภาพทั่วไปและข้อมูลพื้นฐานของบ้านหนองบัว หมู่ที่ ๕

๑.๑ ประวัติความเป็นมาของบ้านหนองบัว

บ้านหนองบัว หมู่ที่ ๕ ตำบลหนองแห้ง อำเภอสันทราย จังหวัดเชียงใหม่ เป็นหมู่บ้านที่คนย้ายถิ่นฐานมาจากหลาย ๆ แหล่ง และได้มีการจัดตั้งหมู่บ้านขึ้นมาจากการนำของนายถา คุณป็น โดยได้ตั้งชื่อหมู่บ้านว่า “บ้านหนองบัว” เพราะบริเวณหมู่บ้านมีหนองน้ำธรรมชาติที่มีดอกบัวขึ้นเต็มหนองน้ำ ปัจจุบันมีนายสว่าง คิ้วดวงตา เป็นกำนันตำบลหนองแห้ง

๑.๒ สภาพทั่วไป

ที่ตั้ง	บ้านหนองบัว ตั้งอยู่ทางทิศตะวันออกเฉียงเหนือของที่ว่าการอำเภอสันทราย และมีระยะทางห่างจากที่ว่าการอำเภอสันทรายประมาณ ๑๐ กิโลเมตร
เนื้อที่	บ้านหนองบัว หมู่ที่ ๕ ต. หนองแห้งมี พื้นที่ประมาณ ๕๑๐ ไร่ มีพื้นที่สำหรับอยู่อาศัยประมาณ ๓๐๐ ไร่ และมีพื้นที่ทำการเกษตรประมาณ ๒๐๐ ไร่ มีพื้นที่ทำนาประมาณ ๒๐๐ ไร่ และมีพื้นที่ทำสวนประมาณ ๕๐ ไร่ พื้นที่ส่วนใหญ่อยู่ในเขตชลประทาน
ภูมิประเทศ	ลักษณะภูมิประเทศของบ้านทุ่งข้าวตอกใหม่เป็นที่ราบ
อาณาเขต	ทิศเหนือ ติดต่อกับ บ้านพระบาทตีนนก หมู่ ๑๐ ทิศใต้ ติดต่อกับ บ้านทุ่งข้าวตอก หมู่ที่ ๔, ทุ่งข้าวตอกใหม่ หมู่ที่ ๘ ทิศตะวันออกเฉียง ติดต่อกับ บ้านดอย หมู่ ๗ ต.หนองแห้ง ทิศตะวันตก ติดต่อกับ บ้านแม่ฮักพัฒนา หมู่ ๘ ต.หนองแห้ง

๑.๓ การปกครอง แบ่งออกเป็นคุ้มต่างๆ จำนวน ๔ คุ้ม ดังนี้

- คุ้มที่ ๑ - คุ้มที่ ๒ - คุ้มที่ ๓ - คุ้มที่ ๔

➤ สภาพทั่วไปและข้อมูลพื้นฐานของบ้านดงเจริญชัย หมู่ที่ ๖

๑.๑ ประวัติความเป็นมาของบ้านดงเจริญชัย

เดิมชื่อบ้านดงหลวง หรือบ้านดงเวียงแก่น หมู่ที่ ๑ ตำบลหนองแห้ง อำเภอสันทราย จังหวัดเชียงใหม่ มีถิ่นฐานตั้งอยู่ทางทิศตะวันตกบ้านดงเจริญชัย ปัจจุบัน เป็นทุ่งนา สาเหตุที่ชาวบ้านอพยพเข้ามาอยู่บ้านดงป่าช้อย บ้านเด่นมะค่า คือได้ประสบกับอุทกภัยครั้งใหญ่และประกอบกับหมู่บ้านไม่มีถนน และทางเกวียนที่ต้องใช้สัญจรไปมา ขนส่งพืชผลทางการเกษตรเส้นทางที่ใช้ก็เป็นเพียงคันทนาเท่านั้น ด้วยเหตุนี้ ชาวบ้านบางกลุ่มเริ่มทยอยย้ายเข้ามาจับจองที่ดินตรงนี้ แต่เดิมก็เป็นป่าช้อยป่ามะค่าโมง จนในที่สุดก็มาอยู่ บ้านดงป่าช้อยและบ้านเด่นมะค่า ต่อมาประชากรเพิ่มมากขึ้น และก็มีผู้ทรงวุฒิหลายท่านได้ประชุมปรึกษาหารือ เพื่อจัดตั้งหมู่บ้านใหม่ จึงได้ขออนุมัติแยกหมู่บ้าน เป็นหมู่ที่ ๖ และเปลี่ยนชื่อจากบ้านดงป่าช้อย บ้านเด่นมะค่า เป็นบ้านดงเจริญชัย โดยมีผู้ใหญ่บ้านคนแรก คือ นายเชื้อ บุญเพิ่มพูนตั้งแต่ปี พ.ศ. ๒๕๑๙ ลำดับต่อมา นายประเสริฐ กันธาจัน และ นายชยางกูร ชินวรภัทร เป็นผู้ใหญ่บ้านดำรงตำแหน่งปัจจุบัน

๑.๒ สภาพทั่วไป

ที่ตั้ง	บ้านดงเจริญชัยตั้งอยู่ทางทิศตะวันออกเฉียงเหนือของที่ว่าการอำเภอสันทราย และมีระยะทางห่างจากที่ว่าการอำเภอสันทรายประมาณ ๑๘ กิโลเมตร		
เนื้อที่	บ้านดงเจริญชัย หมู่ที่ ๖ ต. หนองแห้ง อ.สันทราย จ.เชียงใหม่ มีพื้นที่สำหรับอยู่อาศัยประมาณ ๔๑๑ ไร่ และมีพื้นที่ทำการเกษตรประมาณ ๕๗๖ ไร่ มีพื้นที่ทำนาประมาณ ๔๒๖ ไร่ และมีพื้นที่ทำสวนประมาณ ๑๕๐ ไร่ พื้นที่ส่วนใหญ่อยู่ในเขตชลประทาน		
ภูมิประเทศ	ลักษณะภูมิประเทศของบ้านดงเจริญชัยเป็นที่ราบ		
อาณาเขต	ทิศเหนือ	ติดต่อกับ	หมู่ ๖ ต.หลวงเหนือ อ.ดอยสะเก็ด
	ทิศใต้	ติดต่อกับ	หมู่ ๔ ต.หลวงเหนือ อ.ดอยสะเก็ด
	ทิศตะวันออก	ติดต่อกับ	หมู่ ๓ ต.หลวงเหนือ อ.ดอยสะเก็ด
	ทิศตะวันตก	ติดต่อกับ	บ้านร้องเม็ง หมู่ ๒ ต.หนองแห้ง

๑.๓ การปกครอง แบ่งออกเป็นคุ้มต่างๆ จำนวน ๖ คุ้ม ดังนี้

- | | | |
|-------------------|------------------|---------------------------------------|
| ๑. คุ้ม พระนคร | ๒. คุ้ม ศรีประไพ | ๓. คุ้ม นพรัตน์ |
| ๔. คุ้ม เกลियวมณี | ๕. คุ้ม ท้าวสามล | ๖. คุ้ม อินวาคม ๗. คุ้ม จ้าวเชียงใหม่ |

➤ สภาพทั่วไปและข้อมูลพื้นฐานของบ้านดอย หมู่ที่ ๗

๑.๑ ประวัติความเป็นมาของบ้านดอย

ประวัติความเป็นมาของบ้านดอยเดิมเป็นหมู่ที่ ๑ บ้านหนองแห้ง ตำบลหนองแห้ง โดยได้แยกออกจากหมู่ที่ ๑ เมื่อปี พ.ศ.๒๕๑๙ บ้านดอยมีภูมิประเทศเป็นเขาเป็นดอยอยู่ทางทิศเหนือของหมู่บ้านเป็นที่ราบเชิงเขาจึงได้ชื่อว่า “บ้านดอย” มีผู้ใหญ่บ้านคนแรกคือ นายดวงคำ มะโนรีและได้รับเลือกเป็นกำนันตำบลหนองแห้งจนเกษียณอายุราชการ และปัจจุบันมีนายประมวล ศรีคำมา เป็นผู้ใหญ่บ้าน

๑.๒ สภาพทั่วไป

ที่ตั้ง	บ้านดอย ตั้งอยู่ทางทิศตะวันออกเฉียงเหนือของที่ว่าการอำเภอสันทราย และมีระยะทางห่างจากที่ว่าการอำเภอสันทราย ประมาณ ๑๑ กิโลเมตร		
เนื้อที่	บ้านดอย หมู่ที่ ๗ ต. หนองแห้ง มีพื้นที่สำหรับอยู่อาศัยประมาณ ๑๔๐ ไร่ และมีพื้นที่ทำการเกษตรประมาณ ๒๐๐ ไร่ มีพื้นที่ทำนาประมาณ ๑๕๐ ไร่ และมีพื้นที่ทำสวนประมาณ ๕๐ ไร่ พื้นที่ส่วนใหญ่อยู่ในเขตชลประทาน		
ภูมิประเทศ	ลักษณะภูมิประเทศของบ้านดอยเป็นที่ราบ		
อาณาเขต	ทิศเหนือ	ติดต่อกับ	บ้านแม่ฮักพัฒนา หมู่ ๙ ต.หนองแห้ง
	ทิศใต้	ติดต่อกับ	ตำบลหลวงเหนือ อ.ดอยสะเก็ด
	ทิศตะวันออก	ติดต่อกับ	บ้านพระบาทตีนนก ม.๑๐ ต.หนองแห้ง
	ทิศตะวันตก	ติดต่อกับ	บ้านหนองบัว หมู่ ๕ ต.หนองแห้ง

๑.๓ การปกครอง แบ่งออกเป็นคุ้มต่างๆ จำนวน ๔ คุ้ม ดังนี้

- | | | | |
|-------------------|-----------------|----------------|------------------|
| ๑. คุ้ม มิตรไมตรี | ๒. คุ้ม ร่มเย็น | ๓. คุ้ม ดีเสมอ | ๔. คุ้ม สุขสันต์ |
|-------------------|-----------------|----------------|------------------|

➤ **สภาพทั่วไปและข้อมูลพื้นฐานของบ้านทุ่งข้าวตอกใหม่ หมู่ที่ ๘**

๑.๑ ประวัติความเป็นมาของบ้านทุ่งข้าวตอกใหม่

บ้านทุ่งข้าวตอกใหม่ หมู่ที่ ๘ ตำบลหนองแห่ย์ อำเภอสันทราย จังหวัดเชียงใหม่ เป็นหมู่บ้านที่แยกออกมาจากบ้านทุ่งข้าวตอก หมู่ที่ ๔ ตำบลหนองแห่ย์ เมื่อ ปี พ.ศ. ๒๕๒๓ แต่เดิมมีชื่อว่า “บ้านแพะ” ซึ่งเรียกตามภูมิประเทศที่เป็นป่าคำว่า “แพะ” เป็นภาษาพื้นเมืองทางภาคเหนือซึ่งหมายถึง ป่า และต่อมาก็ได้ตั้งชื่อหมู่บ้านขึ้นใหม่ว่า “บ้านทุ่งข้าวตอกใหม่” และมี นายบุญเรือง ศิริ เป็นผู้ใหญ่บ้านและกำนันประจำตำบลหนองแห่ย์ ผู้ใหญ่บ้านคนปัจจุบันนายสมบูรณ์ คิดจักร

๑.๒ สภาพทั่วไป

ที่ตั้ง

บ้านทุ่งข้าวตอกใหม่ ตั้งอยู่ทางทิศตะวันออกเฉียงเหนือของที่ว่าการอำเภอสันทราย และมีระยะทางห่างจากที่ว่าการอำเภอสันทราย ประมาณ ๑๒ กิโลเมตร

เนื้อที่

บ้านทุ่งข้าวตอกใหม่ หมู่ที่ ๘ ต. หนองแห่ย์มีพื้นที่ประมาณ ๕๑๐ ไร่ มีพื้นที่สำหรับอยู่อาศัยประมาณ ๓๐๐ ไร่ และมีพื้นที่ทำการเกษตรประมาณ ๒๐๐ ไร่ มีพื้นที่ทำนาประมาณ ๒๐๐ ไร่ และมีพื้นที่ทำสวนประมาณ ๕๐ ไร่ พื้นที่ส่วนใหญ่อยู่ในเขตชลประทาน

ภูมิประเทศ

ลักษณะภูมิประเทศของบ้านทุ่งข้าวตอกใหม่เป็นที่ราบ

อาณาเขต

ทิศเหนือ	ติดต่อกับ	บ้านแม่ฮักพัฒนา หมู่ ๙ ต.หนองแห่ย์
ทิศใต้	ติดต่อกับ	บ้านทุ่งข้าวตอก หมู่ ๔ ต.หนองแห่ย์
ทิศตะวันออก	ติดต่อกับ	บ้านหนองบัว หมู่ ๕ ต.หนองแห่ย์
ทิศตะวันตก	ติดต่อกับ	บ้านหนองกั้นครุ หมู่ ๕ ต.เมืองเก็ญ

๑.๓ การปกครอง แบ่งออกเป็นคุ้มต่างๆ จำนวน ๖ คุ้ม ดังนี้

- | | | |
|-------------------|----------------------|-------------------|
| ๑. คุ้ม บัวสวรรค์ | ๒. คุ้ม สายธาร | ๓. คุ้ม เตนสวรรค์ |
| ๔. คุ้ม ธรรมสถาน | ๕. คุ้ม มิตรสัมพันธ์ | ๖. คุ้ม ดอกบัว |

➤ **สภาพทั่วไปและข้อมูลพื้นฐานของบ้านแม่ฮักพัฒนา หมู่ที่ ๙**

๑.๑ ประวัติความเป็นมาของหมู่บ้าน

บ้านแม่ฮักพัฒนา หมู่ที่ ๙ ตำบลหนองแห่ย์ อำเภอสันทราย จังหวัดเชียงใหม่ เป็นหมู่บ้านที่ราษฎรอพยพมาจากหมู่บ้านเดิมที่มีชื่อว่า “บ้านเก็ญคา” ตำบลลวงเหนือ อำเภอดอยสะเก็ญ จังหวัดเชียงใหม่ เมื่อ ปี พ.ศ. ๒๕๒๒ สาเหตุเนื่องมาจากมีการสร้างเขื่อนแม่กวงอุดมธาราขึ้น เพื่อการเกษตรของกรมชลประทานตามแนวพระราชดำริของพระบาทสมเด็จพระเจ้าอยู่หัว รัฐบาลจึงได้จัดสรรที่ดินทำกินให้ราษฎรไว้เป็นที่ทำกินและที่อยู่อาศัยจำนวน ๗ ไร่ ต่อ ๑ ครัวเรือน

ต่อมาในเดือนเมษายน พ.ศ. ๒๕๔๔ บ้านแม่ฮักพัฒนา หมู่ที่ ๙ ตำบลหนองแห่ย์ อำเภอสันทราย จังหวัดเชียงใหม่ ได้แยกหมู่บ้านออกเป็น ๒ หมู่บ้าน คือ หมู่ที่ ๙ (บ้านแม่ฮักพัฒนา) และหมู่ที่ ๑๑ (บ้านแม่ฮักพัฒนาเฉลิมพระเกียรติ) เนื่องจากมีจำนวนประชากรเพิ่มมากขึ้นเด็มนายณรงค์ บุญอินตา เป็นผู้ใหญ่บ้าน ปัจจุบันนางสายพิน จันเต็ญ

๑.๒ สภาพทั่วไป

ที่ตั้ง

บ้านแม่ฮักพัฒนา หมู่ที่ ๙ ตำบลหนองแห่ย์ อำเภอสันทราย จังหวัดเชียงใหม่ ตั้งอยู่ทางทิศตะวันออกเฉียงเหนือของที่ว่าการอำเภอสันทราย และมีระยะทางห่างจากที่ว่าการอำเภอสันทรายประมาณ ๑๔ กิโลเมตร

เนื้อที่

บ้านแม่ฮักพัฒนา หมู่ที่ ๙ ตำบลหนองแห่ย์ มีพื้นที่ประมาณ ๘๓๖ ไร่ มีพื้นที่สำหรับอยู่อาศัยประมาณ ๕๒ ไร่ และมีพื้นที่ทำการเกษตรประมาณ ๗๘๘ ไร่

ภูมิประเทศ

ลักษณะภูมิประเทศของบ้านแม่ฮักพัฒนาเป็นที่ราบเชิงเขา

อาณาเขต

ทิศเหนือ	ติดต่อกับ	บ้านแม่ฮักพัฒนาเฉลิมพระเกียรติ หมู่ที่ ๑๑
ทิศใต้	ติดต่อกับ	บ้านทุ่งข้าวตอกใหม่ หมู่ที่ ๘ ตำบลหนองแห่ย์
ทิศตะวันออก	ติดต่อกับ	บ้านหนองกั้นครุ หมู่ที่ ๕ ตำบลเมืองเก็ญ
ทิศตะวันตก	ติดต่อกับ	บ้านหนองบัว หมู่ที่ ๕ และบ้านพระบาทตีนนก หมู่ที่ ๑๐

๑.๓ การปกครอง แบ่งออกเป็นคุ้มต่างๆ จำนวน ๔ คุ้ม ดังนี้

- | | | | |
|------------------|----------------|-----------------|------------------|
| ๑. คุ้ม กระดังงา | ๒. คุ้ม ฝ่ายคำ | ๓. คุ้ม เพ็ญฟ้า | ๔. คุ้ม ราชพฤกษ์ |
|------------------|----------------|-----------------|------------------|

➤ **สภาพทั่วไปและข้อมูลพื้นฐานของบ้านพระบาทตีนนก หมู่ที่ ๑๐****๑.๑ ประวัติความเป็นมาของบ้านพระบาทตีนนก**

ในอดีตบ้านพระบาทตีนนก เป็นพื้นที่ป่าหนาแน่นมาก บ้านพระบาทกำเนิดโดยกลุ่มคนชาวจีน(เจ๊ก) เท่าที่ทราบมีชื่อว่า “เจ๊กมีและเจ๊กแดง” บุคคลทั้ง ๒ ได้อาศัยในตัวเมืองเชียงใหม่ ได้มาบุกเบิกที่ไร่ที่นาและต่อมาได้สร้างฝายน้ำล้น เรียกตามชื่อว่า “ฝายเจ๊กแดง” โดยใช้กั้นลำน้ำแม่กวง ส่งน้ำเข้าสู่ บ้านพระบาทตีนนก บ้านดอย และบ้านหนองบัว อีกทั้ง ทั้ง ๒ เป็นผู้สร้างวัดพระบาทตีนนกและทะนุบำรุงเรื่อยมา จากนั้นได้มีชาวบ้านได้เข้ามากลุ่มแรกที่ตามเข้ามา คือ กลุ่มของแม่หล้า อุปโนและอีกหลายกลุ่มมาจับจองอาศัย บ้านพระบาทตีนนกเป็นหมู่บ้านเดิมที่ได้แยกจาก หมู่ที่ ๑และหมู่ที่ ๗ เมื่อปี พ.ศ. ๒๕๒๖ มาเป็นหมู่ที่ ๑๐ โดยใช้ชื่อว่าบ้านพระบาทตีนนก โดยมีผู้ใหญ่บ้านคนแรก คือ นายฉลอง มณีขัติ และคนปัจจุบัน คือ นายสมศักดิ์ บุญเพิ่มพูน

๑.๒ สภาพทั่วไป

ที่ตั้ง	บ้านพระบาทตีนนกตั้งอยู่ทางทิศตะวันออกเฉียงเหนือของที่ว่าการอำเภอสันทราย และมีระยะทางห่างจากที่ว่าการอำเภอสันทรายประมาณ ๑๒ กิโลเมตร		
เนื้อที่	บ้านพระบาทตีนนก หมู่ที่ ๑๐ ต. หนองแห้ง มีพื้นที่สำหรับอยู่อาศัย และมีพื้นที่ทำการเกษตรประมาณ ๗๖๐ ไร่		
อาณาเขต	ทิศเหนือ	ติดต่อกับ	เขื่อนแม่กวงอุดมธารา
	ทิศใต้	ติดต่อกับ	หมู่ ๕,๗ ต.หนองแห้ง
	ทิศตะวันออก	ติดต่อกับ	น้ำแม่กวง ต.หลวงเหนือ อ.ดอยสะเก็ด
	ทิศตะวันตก	ติดต่อกับ	หมู่ ๙,๑๑ ต.หนองแห้ง

๑.๓ การปกครอง แบ่งออกเป็นคุ้มต่างๆ จำนวน ๔ คุ้ม ดังนี้

๒. คุ้ม หนองเหยียง ๒. คุ้ม ร่วมใจ ๓. คุ้ม ริมคลอง ๔. คุ้ม ศาลาร่วมใจสามัคคี

➤ **สภาพทั่วไปและข้อมูลพื้นฐานของบ้านแม่ฮักพัฒนาเฉลิมพระเกียรติ หมู่ที่ ๑๑****๑.๑ ประวัติความเป็นมาของหมู่บ้าน**

บ้านแม่ฮักพัฒนาเฉลิมพระเกียรติ หมู่ที่ ๑๑ ตำบลหนองแห้ง อำเภอสันทราย จังหวัดเชียงใหม่ ได้แยกจากแม่ฮักพัฒนา หมู่ที่ ๙ เมื่อปี ๒๕๔๔ ซึ่งหมู่บ้านทั้ง ๒ เดิม เป็นหมู่บ้านที่ราษฎรอพยพมาจากหมู่บ้านเดิมที่มีชื่อว่า “บ้านเกียงคา, บ้านผาแตก” ตำบลหลวงเหนือ อำเภอดอยสะเก็ด จังหวัดเชียงใหม่ เมื่อ ปี พ.ศ. ๒๕๒๒ สาเหตุเนื่องมาจากการสร้างเขื่อนแม่กวงอุดมธาราขึ้น เพื่อการเกษตรของกรมชลประทานตามแนวพระราชดำริของพระบาทสมเด็จพระเจ้าอยู่หัว รัฐบาลจึงได้จัดสรรที่ดินทำกินให้ราษฎรไว้เป็นที่ทำกินและที่อยู่อาศัยจำนวน ๗ ไร่ ต่อ ๑ ครัวเรือน

ต่อมาในเดือนเมษายน พ.ศ. ๒๕๔๔ บ้านแม่ฮักพัฒนา หมู่ที่ ๙ ตำบลหนองแห้ง อำเภอสันทราย จังหวัดเชียงใหม่ ได้แยกหมู่บ้านออกเป็น ๒ หมู่บ้าน คือ หมู่ที่ ๙ (บ้านแม่ฮักพัฒนา) และหมู่ที่ ๑๑ (บ้านแม่ฮักพัฒนาเฉลิมพระเกียรติ) เนื่องจากมีจำนวนประชากรเพิ่มมากขึ้นและปัจจุบันมีนายบุญเยื้อ บัวแก้วเกิด เป็นผู้ใหญ่บ้าน

๑.๒ สภาพทั่วไป

ที่ตั้ง	บ้านแม่ฮักพัฒนา หมู่ที่ ๙ ตำบลหนองแห้ง อำเภอสันทราย จังหวัดเชียงใหม่ ตั้งอยู่ทางทิศตะวันออกเฉียงเหนือของที่ว่าการอำเภอสันทราย และมีระยะทางห่างจากที่ว่าการอำเภอสันทรายประมาณ ๑๔ กิโลเมตร		
เนื้อที่	บ้านแม่ฮักพัฒนาเฉลิมพระเกียรติ หมู่ที่ ๑๑ ตำบลหนองแห้ง มีพื้นที่ประมาณ ๘๐๐ ไร่ มีพื้นที่สำหรับอยู่อาศัยประมาณ ๑๕๐ ไร่ และมีพื้นที่ทำการเกษตรประมาณ ๓๕๘ ไร่		
ภูมิประเทศ	ลักษณะภูมิประเทศของบ้านแม่ฮักพัฒนาเฉลิมพระเกียรติเป็นที่ราบเชิงเขา		
อาณาเขต	ทิศเหนือ	ติดต่อกับ	หมู่ที่ ๑๕ ตำบลป่าไผ่
	ทิศใต้	ติดต่อกับ	บ้านแม่ฮักพัฒนา หมู่ที่ ๙ ตำบลหนองแห้ง
	ทิศตะวันออก	ติดต่อกับ	หมู่ที่ ๑๐ ตำบลหนองแห้ง
	ทิศตะวันตก	ติดต่อกับ	เขื่อนแม่กวงอุดมธารา

๒) ด้านการเมือง/การปกครอง

➤ เขตการปกครอง • แบ่งเป็น ๒ เขตเลือกตั้ง (เขตเลือกตั้งที่ ๑ หมู่ที่ ๑ - หมู่ที่ ๖) (เขตเลือกตั้งที่ ๒ หมู่ที่ ๗ - หมู่ที่ ๑๑)

➤ ข้อมูลฝ่ายการเมือง

คณะผู้บริหาร

นายศุภชัย	ศุภศิริ	นายกเทศมนตรี
นายอุทัย	เขนย	รองนายกเทศมนตรี
นางฟองจันทร์	วันอ่อน	รองนายกเทศมนตรี
นายรณชัย	บุญเลิศ	เลขานุการนายกเทศมนตรี
นายบรรจง	ปัญญาราษฎร์	ที่ปรึกษานายกเทศมนตรี



ฝ่ายสภา

นายดวงคำ	มะโนรี	ประธานสภาเทศบาล
นายสุพจน์	กาวิชัย	รองประธานสภาเทศบาล
นายสมัย	บัวโงจิตติ	เลขานุการสภาเทศบาล
นายจำเริญ	ศรีวิชัย	สท.เขต ๑ นายอินตา จิณา สท.เขต ๑
นางณัฐกานต์	โพธิประสาธ	สท.เขต ๑ นายเสวย โสมมติ สท.เขต ๑
นายสมบุรณ์	เม็งขาว	สท.เขต ๑ นายสนั่น เครือเงิน สท.เขต ๑
นายจำรัส	อุ่มนาง	สท.เขต ๑ นางศรีนวล ภูเรือน สท.เขต ๑



รางวัลแห่งความภูมิใจ
เทศบาลตำบลหนองแวง

นักปกครองท้องถิ่นดีเด่น ประจำปี 2559

นักบริหารท้องถิ่นดีเด่น

นักปกครองท้องถิ่นดีเด่น ประจำปี 2560

พัฒนาชุมชนท้องถิ่นได้งัดไม้ตายกระตุ้นมีส่วนร่วม

1. เริ่มต้นที่ประชาชน สันจุดเดือดกับประชาชน
2. รับฟังปัญหา ความต้องการประชาชน
3. ยึดประชาชน เป็นพระเอก ประชาชนเกิด นักปกครองเสริม
4. ทำงานประสาน บูรณาการ ร่วมกับประชาชน
5. สร้างขวัญ และกำลังใจ อยู่เคียงข้างประชาชน

นักปกครองท้องถิ่นดีเด่น ประจำปี 2561

ผลงานโครงการบริการสาธารณะรอบырบริการประชาชน เป็นโครงการโดดเด่น ด้านการบริการสาธารณะ (รอบырบริการประชาชน)

นักปกครองท้องถิ่นดีเด่น ประจำปี 2561

ผลงานโครงการส่งเสริมสุขภาพชุมชนตำบลหนองแวง

➤ ข้อมูลพนักงานเทศบาลตำบลหนองแห่ย์

สำนักปลัด

๑) นายธรรมรัตน์	กิตติวิบูลย์	ปลัดเทศบาล
๒) นางนันทน์พัชร	เมืองธรรม	หัวหน้าสำนักปลัด
๓) นางสาวพัชรินทร์	ประสนธิ์	หัวหน้าฝ่ายอำนวยการ
๔) นางสาววราภรณ์	เกิดมงคล	นักวิเคราะห์นโยบายและแผนชำนาญการ
๕) นางสาวศุภลักษณ์	บุศดี	นักพัฒนาชุมชนชำนาญการ
๕) นางสาวจุฑามาศ	ยานะ	นิติกรปฏิบัติการ
๖) ว่าที่บัณฑิต	วิริยา	เจ้าพนักงานป้องกันบรรเทาสาธารณภัยชำนาญงาน
๗) นางสาวธารารัตน์	คันธรส	นักทรัพยากรบุคคลปฏิบัติงาน

● **คณงาน/จ้างเหมาบริการ**

สำนักปลัด

๑) นายประดิษฐ์	คำราพิช	คณงานทั่วไป	๘) นายประวิทย์	คิดจักร	คณงานทั่วไป
๒) นายองอาจ	คำราพิช	คณงานทั่วไป	๙) นายสอาด	แก้วประภา	คณงานทั่วไป
๓) นางพัชรี	อินตะ	คณงานทั่วไป	๑๐) นายเฉลิมศรี	กาวิละ	จ้างเหมาบริการ
๔) นายประหยัด	โยคำ	จ้างเหมาบริการ	๑๑) นายสงกรานต์	จันทร์หอม	จ้างเหมาบริการ
๕) นายเทียน	มั่งเต็ม	จ้างเหมาบริการ	๑๒) นายจักรพันธ์	แก้ววงศ์สา	จ้างเหมาบริการ
๖) นายวันเฉลิม	คิ้วดวงตา	จ้างเหมาบริการ	๑๓) น.ส.พิชญ์สนิ	ไชยทองศรี	จ้างเหมาบริการ
๗) นายวัชร	จำปา	จ้างเหมาบริการ			

กองคลัง

๑) นางกาญจนา	จินะการ	ผู้อำนวยการกองคลัง
๒) นางปิยาภรณ์	สามนต์	นักวิชาการเงินและบัญชีชำนาญการ
๓) นางกานดา	ธรรมวุฒิ	นักวิชาการเงินและบัญชีชำนาญการ
๔) นางโสพรรณ	วันคำ	เจ้าหน้าที่พัสดุชำนาญงาน
๕) นางสาวพนิดา	อุดมโกตะอังกูร	เจ้าพนักงานจัดเก็บรายได้ชำนาญงาน
๖) นายวรวิทย์	สุริยะวงศ์	นักวิชาการจัดเก็บรายได้ปฏิบัติการ
๗) นางสาวอรุณี	โพธิ์สรรค	เจ้าพนักงานการเงินและบัญชีปฏิบัติงาน
๘) นางสาวรัชฎาภรณ์	ศรีวิชัย	คณงานทั่วไป
๙) นายพรหมพิมาย	ประสพ	คณงานทั่วไป

กองช่าง

๑) นายอุทัย	บัวแก้วเกิด	ผู้อำนวยการกองช่าง
๒) นายเทิดเกียรติ	สายบุญ	นายช่างโยธา
๓) นายณรงค์	ไชยมัง	คณงานทั่วไป
๔) นายผจญ	บุญเย็น	คณงานทั่วไป
๕) นายบุญช่วย	จอมเรือง	คณงานทั่วไป
๖) นายศรัทธ	สายคำมูล	จ้างเหมาบริการ
๗) นายไชยณรงค์	ไชยมิตร	จ้างเหมาบริการ

กองการศึกษา

๑) นางสาวสุกัญญา	เรืองรุ่ง	ผู้อำนวยการกองการศึกษา		
๒) นางศศิวิมล	นำผล	นักจัดการงานทั่วไป		
๓) นางธันย์ดารินทร์	ญาณวชิรสกุล	ครู ค.ศ.๒		
๔) น.ส.ณัฐธิดา	คำดวงดาว	ครู ค.ศ.๑		
๕) นางณัฐกานต์	บัวแก้วเกิด	ครู ค.ศ.๑		
๖) นางเนตรนภา	วังพยนต์	ครูผู้ดูแลเด็ก		
๗) นางพิมพ์ิกา	วงศ์ฝั้น	๑๑) นายพิयर	คำราพิช	จ้างเหมาบริการ
๘) นายประกาย	บัวชุม	๑๒) นางนิตยา	เกษตร	จ้างเหมาบริการ
๙) นายวัชรพงษ์	จันทร์ทิพย์	๑๓) นาคศุภลักษณ์	สุวรรณ	จ้างเหมาบริการ
๑๐) นายพิयर	คำราพิช	๑๔) นางมณีนุช	โพธิ์รักษ์	จ้างเหมาบริการ

๔) ด้านสภาพสังคม

- การศึกษา
 - โรงเรียนประถมศึกษา ๒ แห่ง (หมู่ที่ ๓,๑๑)
 - โรงเรียนมัธยมศึกษา ๒ แห่ง (หมู่ที่ ๓,๑๑)
 - ศูนย์เด็กเล็กเทศบาลตำบลหนองแห้ง ๒ แห่ง (หมู่ที่ ๔)
 - โรงเรียนอนุบาลเทศบาลตำบลหนองแห้ง ๑ แห่ง (หมู่ที่ ๕)
 - พิพิธภัณฑ์วัดร้องเม็ง ๑ แห่ง (หมู่ที่ ๒)
 - ศูนย์การเรียนรู้ศึกษานอกระบบและการศึกษาตามอัธยาศัยตำบลหนองแห้ง (กศน.) ๑ แห่ง (หมู่ที่ ๘)
 - ศูนย์ถ่ายทอดเทคโนโลยีเพื่อการเกษตร ๑ แห่ง (หมู่ที่ ๔)
 - ที่อ่านหนังสือพิมพ์ประจำหมู่บ้าน ๑๑ แห่ง (หมู่ที่ ๑-๑๑)
- สถาบันและองค์กรทางศาสนา
 - วัด/สำนักสงฆ์ ๙ แห่ง (หมู่ที่ ๑,๒,๓,๔,๕,๖,๙,๑๐,๑๑)
 - ที่พำนักสงฆ์ ๑ แห่ง (หมู่ที่ ๙)
 - ศาลาปฏิบัติธรรม ๑ แห่ง (หมู่ที่ ๘)
- การสาธารณสุข
 - โรงพยาบาลส่งเสริมสุขภาพตำบล ๒ แห่ง (บ้านร้องเม็ง, บ้านแม่ฮักพัฒนา)
 - คลินิก ๒ แห่ง (หมู่ที่ ๗,๘)
- ความปลอดภัยในชีวิตและทรัพย์สิน
 - ตู้ยาม (หน่วยบริการประชาชนบ้านบวกเปา) ๑ แห่ง (หมู่ที่ ๓)
 - เครื่องดับเพลิงชนิดหัว (เทศบาล, ศูนย์อพพร.,ทุกหมู่บ้าน) ๒๗ อัน
 - ลูกบอลดับเพลิง (ศูนย์เด็กเล็กเทศบาล) ๓ อัน

๕) ด้านระบบบริการโครงสร้างพื้นฐาน

- การคมนาคม

ถนนคอนกรีตฯ	จำนวน	๕๖	สาย	ระยะทาง	๒๐.๖๓	กิโลเมตร
ถนนลาดยาง	จำนวน	๑๗	สาย	ระยะทาง	๑๗.๗๙๙	กิโลเมตร
ถนนลูกรัง/ดิน	จำนวน	๗๒	สาย	ระยะทาง	๔๓.๖๙	กิโลเมตร





การเดินทางเข้าสู่ตำบล

ประเภท/หมู่บ้าน	ม.๑	ม.๒	ม.๓	ม.๔	ม.๕	ม.๖	ม.๗	ม.๘	ม.๙	ม.๑๐	ม.๑๑
การเดินทางโดยเส้นทางปกติจากหมู่บ้านถึงที่ว่าการอำเภอ (กม.)	๑๑	๑๐	๑๒	๘	๑๑	๑๔	๑๒	๙	๑๑	๑๕	๑๒
จากหมู่บ้านถึงศาลากลางจังหวัดเชียงใหม่ (กม.)	๒๖	๒๕	๒๗	๒๓	๒๖	๒๙	๒๗	๒๔	๒๖	๓๐	๒๗

- เส้นทางคมนาคม
 - (๑) ทางหลวงจังหวัดหมายเลข ๑๐๐๑ ตอนสันทราย-แม่ใจ ทางหลวงชนบทหมายเลข ชม ๓๐๑๒ เชื่อมกับทางหลวงสายนี้บริเวณตำบลป่าไผ่ผ่านตำบลเมืองเสี้ยนนำเข้าสู่ตำบลหนองแห้ง หมู่ที่ ๔
 - (๒) ทางหลวงจังหวัดหมายเลข ๑๐๑๙ ตอนเชียงใหม่-ดอยสะเก็ด ทางหลวงชนบทหมายเลขชม ๓๐๑๒ เชื่อมกับทางหลวงสายนี้บริเวณตำบลสันป่าเปา เข้าสู่ตำบลหนองแห้ง หมู่ที่ ๓
- การโทรคมนาคม
 - ตู้โทรศัพท์สาธารณะ ๑๗ ตู้ (หมู่ที่ ๑ = ๑ ตู้ หมู่ที่ ๒ = ๒ ตู้ หมู่ที่ ๓ = ๒ ตู้ หมู่ที่ ๔ = ๔ ตู้ หมู่ที่ ๕ = ๑ ตู้ หมู่ที่ ๖ = ๒ ตู้ หมู่ที่ ๗ = ๒ ตู้ หมู่ที่ ๘ = ๑ ตู้ หมู่ที่ ๙ = ๒ ตู้ หมู่ที่ ๑๑ = ๒ ตู้)
- การไฟฟ้า ไฟฟ้าเข้าถึง จำนวน ๑๑ หมู่บ้าน

- ข้อมูลอื่นๆ (หนึ่งตำบลหนึ่งผลิตภัณฑ์/วิสาหกิจชุมชน) (ข้อมูลจากพัฒนาชุมชนอำเภอสันทราย เดือนเมษายน ประจำปี ๒๕๖๒)

รายชื่อผู้ผลิต/ผู้ประกอบการสินค้า OTOP ตำบลหนองแห้ง

ลำดับที่	ชื่อกลุ่ม/ผู้ประกอบการ	ชื่อประธาน/เจ้าของ	ที่อยู่	โทร.	ชื่อสินค้า/บริการ	ประเภทกิจการ
๑	กลุ่มแชมพูสมุนไพรจันทร์	นางจันทร์ฉาย กันธิยะ	๕๒ ม.๒	๐-๕๓๒๕-๕๑๗๘	แชมพูสมุนไพร	สมุนไพรที่ไม่ใช่อาหาร เครื่องสำอางสมุนไพร 
๒	ประดิษฐ์ผ้าทอพื้นเมือง บ้านบวกเปา หมู่ ๓	นางธิดา ชำนาญ	๑๓๙ ม.๓	๐-๕๓๒๕-๕๐๙๔ ๐๘๑-๐๒๒-๕๙๘๘	ประดิษฐ์เศษผ้า /เสื้อผ้าเครื่องแต่งกาย	ผ้าเครื่องแต่งกาย-ผ้า 
๓	นายเทอดศักดิ์ แสงพระเวส	นายเทอดศักดิ์ แสงพระเวส	๑๒๗ ม.๓	๐-๕๓๒๕-๕๐๘๔	พริกแกงพื้นเมือง-พริก ขนมจีนน้ำเงี้ยว	อาหาร/อาหารแปรรูป สำเร็จรูป/สำเร็จรูป 
๔	กลุ่มทอผ้าบ้านดงเจริญชัย	นางเพ็ญศรี บุญเพิ่มพูน	๖๔/๑ ม.๖	๐-๕๓๒๕-๕๐๘๔	ผ้าทอพื้นเมืองลาก ยกดอกลายน้ำไหล	ผ้าเครื่องแต่งกาย-ผ้า 
๕	นายธรรพ์พัฒน์ ทิพย์ปัญญา	นายธรรพ์พัฒน์ ทิพย์ปัญญา	๑๕๖/ ๕ ม.๙	๐-๕๓๒๕-๓๘๖๐	โคมไฟ	ของใช้/ของตกแต่ง/ ของที่ระลึกผลิตภัณฑ์ที่ใช้วัสดุ จากไม้เป็นหลัก 

(ข้อมูลจากสำนักงานเกษตรอำเภอสันทราย เดือนเมษายน ประจำปี ๒๕๖๒)

ลำดับที่	ชื่อกลุ่ม/ผู้ประกอบการ	ชื่อประธาน/เจ้าของ	ที่อยู่	โทร.	ชื่อสินค้า/ บริการ	ประเภท กิจการ
๑	วิสาหกิจชุมชนกลุ่มทำขนมจีน บ้านบวกเปา	นายเทอดศักดิ์ แสงพระเวส	๑๒๗ ม.๓	๐-๕๓๒๕-๕๕๐๘๔	ขนมจีน,น้ำพริก สำเร็จรูป	แปรรูปและ ผลิตภัณฑ์อาหาร
๒	วิสาหกิจชุมชนผลิตแชมพู สมุนไพรจากเมล็ดสะเดา บ้านบวกเปา	นายอุดม รินคำ	๑๒ ม.๓	๐-๕๓๒๕-๕๑๖๘ ๐๘๑-๙๙๓-๑๑๑๕	แชมพูสมุนไพร จากเมล็ดสะเดา	ผลิตภัณฑ์ สมุนไพร
๓	วิสาหกิจชุมชนโรงสีข้าว บ้านดอยสามัคคี	นายสังวาลย์ พันธุ์พงษ์	๖๖ ม.๗	๐๙๗-๙๙๓-๔๓๘๘	ข้าว	รับจ้างสีข้าว

๗) เศรษฐกิจพอเพียงท้องถิ่น (ด้านการเกษตรและแหล่งน้ำ)

สรุปผลการดำเนินการสำรวจข้อมูลเพื่อจัดทำแผนพัฒนาเศรษฐกิจพอเพียงท้องถิ่น (ด้านการเกษตรและแหล่งน้ำ)
(Local Sufficiency Economy Plan : LSEP)

๑. ข้อมูลพื้นฐานตำบล จำนวน ๑๑ หมู่บ้าน ประชากร ๕,๕๒๘ คน จำนวนครัวเรือน ๒,๒๓๓ ครัวเรือน
๒. ด้านการเกษตร
 - พื้นที่เกษตรส่วนใหญ่ ปลูกพืชข้าว มะม่วง ลำไย ข้าวโพด ฝรั่ง กล้วย ถั่วฝักยาว มันสำปะหลัง ถั่วลิสง พริก ผักหอม กระเทียม ประมาณ ๒,๔๘๔ ไร่ ประชากรส่วนใหญ่ ประกอบอาชีพเกษตรกรรม ร้อยละ ๗๕ % ของจำนวนประชากร
๓. ด้านแหล่งเพื่อการเกษตร : ปริมาณน้ำไม่เพียงพอต่อการทำการเกษตร ปัญหาภัยแล้ง
 - แม่น้ำกวาง , หนองน้ำ , คลองชลประทานเขื่อนแม่กวง , ลำเหมือง
 - แหล่งน้ำธรรมชาติ
 - ลำน้ำแม่กวง
 - ลำห้วย ๘ สาย (ได้แก่ ,ลำเหมืองแจ็กแดง(กลาง),ลำเหมืองค้อ , ลำเหมืองเปา , ลำเหมืองร้อง , ลำเหมืองเพย , ลำเหมืองโฮ , ลำห้วยสะแล้ง , ลำห้วยธาร)
 - บึง, หนองและอื่นๆ ๙ แห่ง (ได้แก่ หนองแห้ง หมู่ที่ ๑ , หนองบัว หมู่ที่ ๕ ,หนองแมงดา หมู่ที่ ๘ , หนองห้วยฮัก หมู่ที่ ๙ , หนองเหียง หมู่ที่ ๑๐ , หนองเหล็ก หมู่ที่ ๑๐ , อ่างเก็บน้ำห้วยฮัก หมู่ที่ ๑๑, อ่างเก็บน้ำห้วยเกียง หมู่ที่ ๑๑)
 - มีอ่างเก็บน้ำหลายแห่งที่สามารถพัฒนาเป็นแหล่งท่องเที่ยว และแหล่งเกษตรกรรมที่อุดมสมบูรณ์ เช่น อ่างเก็บน้ำหนองบัว อ่างเก็บน้ำห้วยฮักห้วยเกียง
 - แหล่งน้ำที่สร้างขึ้น
 - ฝาย ๒๐ แห่ง (ได้แก่ หมู่ที่ ๔ ฝายทุ่งข้าวตอก ๔ แห่ง , หมู่ที่ ๕ ฝายหนองบัว ๑ แห่ง , หมู่ที่ ๖ ฝายเหมืองค้อ ๓ แห่ง, ฝายน้ำแม่กวง ๔ แห่ง,ฝายเหมืองร้อง ๔ แห่ง, หมู่ที่ ๗ ฝายบ้านดอย ๑ แห่ง ,หมู่ที่ ๘ ฝายแจ็กแดง ฝายมะนะ ๒ แห่ง,หมู่ที่ ๑๐ ฝายพระบาท ๑ แห่ง)
 - บ่อน้ำตื้น ๔๐๗ แห่ง - บ่อบาดาล ๓๕ แห่ง
๔. ด้านแหล่งน้ำกินน้ำใช้ : ปริมาณน้ำไม่เพียงพอ
 - การประปา ๑๓ แห่ง (หมู่ที่ ๒ = ๑ แห่ง ,หมู่ที่ ๓ = ๑ แห่ง, หมู่ที่ ๔ = ๑ แห่ง,หมู่ที่ ๕ = ๑ แห่ง,หมู่ที่ ๖ = ๑ แห่ง,หมู่ที่ ๗ = ๑ แห่ง,หมู่ที่ ๘ = ๑ แห่ง, หมู่ที่ ๙ = ๒ แห่ง,หมู่ที่ ๑๐ = ๑ แห่ง,หมู่ที่ ๑๑ = ๓ แห่ง)
๕. ปัญหา/ความต้องการ

<ul style="list-style-type: none"> ● ก่อสร้าง/ปรับปรุงระบบประปาหมู่บ้าน ม.๑ ม.๘ ม.๙ ● ฝันน้ำจากเขื่อนแม่กวงเสริมประปาหมู่บ้าน ● ขุดลอกหนองน้ำ ● เปลี่ยน/วางท่อประปาสายหลักให้ปริมาณน้ำเพิ่มขึ้น ● ฝายกั้นน้ำลำน้ำแม่กวง ● ก่อสร้างกำแพงกั้นดินเสริมรอบสระหนองบัว (ลดการพังทลายของดิน) ● ติดตั้งอุปกรณ์สูบน้ำ 	<ul style="list-style-type: none"> ● ขุดเจาะบ่อบาดาลเพื่อการเกษตร ● ขุดลอกลำเหมือง ● แก้มลิง ● ดาดคอนกรีตลำเหมืองแจ็กแดง ● มีแหล่งเงินกู้ดอกเบี้ยต่ำ ● รัฐบาลมีแหล่งรับซื้อผลผลิต
<ul style="list-style-type: none"> ● ขุดลอกอ่างเก็บน้ำ ● ประปาภูเขาเก็บน้ำแม่กวง 	

๘. ข้อมูลด้านศาสนา ประเพณี วัฒนธรรม

- ด้านศาสนา ประชาชนตำบลหนองแหย่งส่วนใหญ่นับถือศาสนาพุทธ
- ภูมิปัญญาท้องถิ่น ภาษาถิ่น ประชาชนตำบลหนองแหย่งส่วนใหญ่ใช้ ภาษาไทย และมีภาษาถิ่น หรือเรียกว่า “ภาษาคำเมือง” เป็นภาษาสำหรับสื่อสารในท้องถิ่น
- ประเพณีและงานประจำปี

ในหมู่บ้านมีวัดใช้วัดเป็นสถานที่ทำบุญและจัดงานประเพณีต่าง ๆ ซึ่งเป็นเสมือนศูนย์รวมจิตใจของราษฎรทั้ง หมู่บ้าน อีกทั้งเป็นศูนย์รวมในการจัดกิจกรรมต่าง ๆ ของคนหมู่บ้านกิจกรรมทางศาสนาเป็นประจำ คือ วันขึ้นปีใหม่ วันสงกรานต์ “ประเพณีปีใหม่เมือง” งานปอยหลวง เป็นงานทำบุญฉลองของทางศาสนา ประเพณีลอยกระทง (ยี่เป็ง) เป็นประเพณีที่กระทำสืบกันมาเป็นเวลาช้านานแล้ว จะถือ วันเพ็ญ เดือน ๑๒ ของทุกปี เป็นวันลอยกระทง เพื่อเป็นการขอขมาต่อแม่น้ำคงคา

๑. วันขึ้นปีใหม่ ราษฎรในหมู่บ้าน ผู้สูงอายุ สตรี เด็ก และเยาวชน จะร่วมกันเดินทางไปทำบุญตักบาตรที่วัดในตอนเช้า นำรูปเทียน ข้าวตอกดอกไม้ อาหารคาวหวาน ถวายพระนำดอกไม้ใส่ขันแก้วตั้ง ๓ ฟังเทศน์ เพื่อเป็นการทำบุญไปภายภาคหน้า อบรมจิตใจ ทำใจให้สงบ ทำแต่คุณงามความดี

๒. วันสงกรานต์ “ประเพณีปีใหม่เมือง” ของชาวไทยล้านนา วันที่ ๑๓ เมษายน ของทุกปี ถือกันว่า “เป็นวันสังขาล่อง” มีการจุดประทัด เพื่อส่งสังขาลในตอนกลางคืนและเวลาใกล้รุ่งของวันที่ ๑๓ เมษายน วันที่ ๑๔ เมษายน ถือว่าเป็น “วันเนา” เป็นวันที่ห้ามพูดจาหยาบคาย ห้ามทะเลาะกัน เป็นวันรวมญาติ วันครอบครัว วันนี้จะมีการจัดเตรียมทำขนม อาหาร ดอกไม้ รูปเทียน ตุง เพื่อเตรียมไปทำบุญที่วัดในตอนเช้าของวันที่ ๑๕ เมษายน และตอนเย็นวันที่ ๑๔ เมษายน จะมีการช่วยกันขนทรายเข้าวัด เพราะมีความเชื่อว่าในหนึ่งปีที่เราเดินไปทำบุญที่วัดได้นำทรายติดออกมาจากวัด และในวันนี้ก็ควรนำทรายเข้าไปไว้ในวัด จะช่วยกันก่อเป็นเจดีย์ทราย เพื่อเช้าของวันที่ ๑๕ เมษายน จะได้นำตุงมาปักเพื่อทำพิธีทางศาสนา และจะมีการเผาไม้ค้ำสะหรี โดยจัดเตรียมหาต้นไม้ที่มีกิ่งไม้งาม ขนาดพอเหมาะนำมาแกะเอาเปลือกออกแล้วใช้ขมิ้นทาให้มีสีเหลือง นำสวยดอกไม้ มัดผูกติดไว้ที่กิ่งไม้ตอนบน เพื่อนำไปค้ำต้นสรีที่อยู่ที่วัดโดยมีความเชื่อทางศาสนาว่าเพื่อจะให้มีอายุยืนยาวเหมือนต้นโพธิ์ (ต้นสะหรี) และในวันที่ ๑๕ เมษายนนี้ “เป็นวันพญาวัน” เป็นวันที่ดีที่สุดของทุกวันในหนึ่งปี และเป็นวันที่เด็ก ผู้ที่มีอายุน้อย จะนำสิ่งของ เช่น ขนม ผลไม้ ของกินของใช้ต่าง ๆ เครื่องนุ่งห่ม ดอกไม้ นำไปมอบไหว้ขอขมาต่อผู้สูงอายุและผู้ที่เราพนันถือ เพื่อขอพรเป็นสิริมงคลกับตนเอง และถือเป็นโอกาสสำคัญที่ลูกหลานได้มาพบปะเยี่ยมสอถามความเป็นอยู่ของผู้เฒ่าผู้แก่เรียกว่าประเพณีคำหัว

๓. ทำบุญวันพระ ในหนึ่งเดือนจะมีการทำบุญทางศาสนาทุกวันพระ ซึ่งผู้สูงอายุผู้เฒ่าผู้แก่จะเดินทางไปทำบุญตักบาตรที่วัดในตอนเช้า โดยนำ รูปเทียน ข้าวตอกดอกไม้ อาหารคาวหวาน ถวายพระ นำดอกไม้ใส่ขันแก้วตั้ง ๓ ฟังเทศน์ เพื่อเป็นการทำบุญไปภายภาคหน้า แต่ถ้าเป็นวันพระในช่วงเทศกาลวันเข้าพรรษา ผู้เฒ่าผู้แก่ก็จะไปทำบุญในตอนบ่ายอีกครั้งหนึ่ง โดยไปฟังเทศน์ที่อารามสงฆ์ เพื่ออบรมจิตใจให้สงบ เป็นการศึกษาธรรมะ ทำให้ได้บุญ

๔. งานปอยหลวง เป็นงานทำบุญฉลองของทางศาสนา เช่น การสร้างโบสถ์ ศาลา วิหาร เมื่อสร้างเสร็จแล้วจะมีการฉลอง (ปอยหลวง) ราษฎรในหมู่บ้าน และทุกหัววัดในเขตอำเภอ จะมีการจัดแห่ควาน คือ ต้นเงินประดับด้วยดอกไม้ ขนม สมุดปากกา ดินสอ ผ้า ฯลฯ และมีการแห่ขบวนการรำรำ เช่น การฟ้อนเล็บ การฟ้อนดาบ การตีกลองสะบัดชัย เป็นต้น ในตอนกลางคืนก็จะมีงานการละเล่นมหรสพต่างๆ เช่น มิดนตรี ลิเก มวย ชิงช้า-สวรรค์ ประเพณีการฟ้อน ประเพณีการร้องเพลง เพื่อเป็นการเชื่อมสัมพันธ์ไมตรีสร้างความสามัคคีในหมู่คณะ

๕. ประเพณีลอยกระทง (ยี่เป็ง) เป็นประเพณีที่กระทำสืบกันมาเป็นเวลาช้านานแล้วจะถือ วันเพ็ญ เดือน ๑๒ ของทุกปี เป็นวันลอยกระทง เพื่อเป็นการขอขมาต่อแม่น้ำคงคา เป็นการชำระล้างเคราะห์ตามความเชื่อมาแต่โบราณ ชาวบ้าน จะจัดกิจกรรม ๒ วัน วันแรกจะมีการประกวดขุ่มประตูปาโดยให้แต่ละบ้าน จัดตกแต่งประดับประดาประตูปาของแต่ละบ้านให้สวยงาม มีการประดับดอกไม้ ต้นไม้ จุดเทียน หรือผางตะปบ ให้สว่างสวยงาม มีคณะกรรมการของหมู่บ้านออกตรวจและให้คะแนน มีรางวัลให้และคืนวันที่ ๒ จะมีการแห่ขบวนกระทง ที่ชาวบ้านได้ช่วยกันตกแต่ง มีการประกวดนางนพมาศ เป็นการส่งเสริมวัฒนธรรมประเพณีอันดีงามให้คงอยู่ตลอดไป

๖. พิธีสืบชะตาบ้าน หรือ สะเดาะเคราะห์ ชาวบ้านจะไปช่วยกันจัดเตรียมเครื่องครัว เพื่อประกอบพิธีสืบชะตาหลวงที่วัด โดยจัดเตรียมสิ่งของต่าง ๆ ประกอบด้วย ดอกไม้ รูปเทียน อาหารคาวหวาน เพื่อเป็นสิริมงคลภายในหมู่บ้าน เป็นขวัญและกำลังใจแก่ราษฎรในหมู่บ้าน

๗. ประเพณีกินกล้วยสลาก จะจัดขึ้นในราวเดือนเกี๋ยง หรือประมาณเดือนกันยายน เป็นการทำบุญตามความเชื่อที่ว่า เป็นการส่งสิ่งของ อาหารเครื่องใช้ไปให้ผู้ที่เสียชีวิตไปแล้วในอีกภพหนึ่งจะได้มีของใช้ โดยไม่อดอยาก โดยพระสงฆ์จะทยอยกันมาจากการนิมนต์ของเจ้าอาวาสวัด พระสงฆ์จะมาจากหลายวัด เพื่อมารับสังฆทาน การรับทาน มี ๓ ประเภท คือ ๑. ประเภทเจาะจงพระที่จะรับทานสังฆทาน ๒. ประเภทไม่เจาะจง โดยที่ชาวบ้านจะแสดงความจำนงว่าจะจับฉลากและ ชาวบ้านก็จะจับฉลากตามที่คณะกรรมการวัดได้จัดเตรียมฉลากไว้ เมื่อปรากฏว่าจับได้เบอร์ไหนก็จะนำสังฆทานไปถวายให้พระตรงตามที่เบอร์นั้นๆ ระบุไว้ และ ๓. ประเภททานที่พระเจ้า(พระพุทธรูป) เมื่อพระสงฆ์เจริญพระพุทธมนต์แล้วก็เป็นอันว่าเสร็จพิธีการ

● **มวลชนจัดตั้ง**

- ลูกเสือชาวบ้าน	๓	รุ่น	จำนวน	๒๕๐	คน
- ไทยอาสาป้องกันชาติ	๑	รุ่น	จำนวน	๑๒๐	คน
- กองทุนเพื่อความมั่นคงของชาติ	๑	รุ่น	จำนวน	๕๐	คน
- กลุ่มอาสาพลังแผ่นดิน	๑	รุ่น	จำนวน	๑๑๐	คน
- อาสาสมัครป้องกันภัยฝ่ายพลเรือน (อปพร.)	๑	รุ่น	จำนวน	๔๙	คน
- หนึ่งตำบล หนึ่งทีมกู้ภัย(OTOS)	๑	รุ่น	จำนวน	๑๐	คน
- กลุ่มผู้ประสานพลังแผ่นดินเอาชนะยาเสพติดระดับตำบลวิทยากรกระบวนการครู ข					
- อาสาสมัครสาธารณสุขตำบลหนองแห้ง (อสม.)			จำนวน	๑๔๓	คน
- อาสาปศุสัตว์ตำบลหนองแห้ง			จำนวน	๑๑	คน

๙) **ข้อมูลด้านทรัพยากรธรรมชาติ**

- **น้ำ** ในน้ำจากเขื่อนแม่กวงอุดมธารา ตั้งอยู่ในตำบลลวงเหนือ อ.ดอยสะเก็ด มีความจุที่ระดับเก็บกักน้ำ เป็นพื้นที่ของชลประทาน
- **ป่าไม้** ทรัพยากรธรรมชาติในพื้นที่ (แสดงทรัพยากรธรรมชาติที่มีอยู่ในเขตเทศบาล) ได้แก่ พื้นที่ป่าไม้ ซึ่งส่วนใหญ่อยู่ในหมู่ที่ ๙ ,๑๐ ,๑๑ นอกจากนี้ยังมีหนองเก็บน้ำ หมู่ที่ ๑, ๕, ๘, ๙, ๑๐ , ๑๑ ในตำบลหนองแห้ง มีพื้นที่อยู่ในเขตป่าสงวน ๕,๐๐๐ ไร่ โดยเฉพาะหมู่ที่ ๙ และหมู่ที่ ๑๑ บางส่วนของป่าที่หมดสภาพ กรมชลประทานได้ทำการปฏิรูปที่ดินให้ชุมชนบริเวณเขื่อนเก็บน้ำโครงการชลประทานแม่กวง มาอยู่อาศัย โดยถือกรรมสิทธิ์คร้วเรือนละ ๗ ไร่

๑๐) **ข้อมูลด้านแหล่งท่องเที่ยว**

- **แหล่งท่องเที่ยวตามธรรมชาติ** ได้แก่

- หนองแห้ง หมู่ที่ ๑ บ้านหนองแห้ง เป็นแหล่งน้ำซึมตลอดปี เป็นแหล่งน้ำ เพื่อการเกษตรและเลี้ยงปลา
- หนองบัว หมู่ที่ ๕ บ้านหนองบัว เป็นหนองน้ำขนาดใหญ่อยู่กลางหมู่บ้าน เป็นแหล่งน้ำ ที่ให้ประโยชน์แก่ชาวบ้าน เรื่องการเกษตร เป็นแหล่งอาหารที่สำคัญ เช่น ปลา กุ้ง โดยเฉพาะอย่างยิ่งเป็นแหล่งท่องเที่ยว สถานที่จัดงานเทศกาลจับปลาหนองบัว ในเดือน เมษายนของทุกปี ปัจจุบันอยู่ระหว่างการดำเนินการเพื่อปรับปรุงเป็นสวนสุขภาพเฉลิมพระเกียรติตำบลหนองแห้ง มีเครื่องออกกำลังกาย มีทางเดิน ลู่วิ่ง



- หนองแมงดา หมู่ที่ ๘ บ้านทุ่งข้าวตอกใหม่ เป็นแหล่งน้ำซึมตลอดปี เป็นแหล่งน้ำเพื่อการเกษตรและเลี้ยงปลา
- สวนป่าสัก หมู่ที่ ๙ บ้านแม่ฮักพัฒนา เป็นสวนป่าที่ชาวบ้านได้ร่วมแรงร่วมใจกันปลูกและบำรุงรักษา ทำให้บริเวณสวนป่ามีความร่มเย็น นอกจากนี้ ยังมีสระน้ำขนาดใหญ่ที่ทางหน่วยงานราชการได้มาสร้างไว้ เป็นแหล่งเพาะเลี้ยงปลาเพื่อสร้างอาชีพอีกทางหนึ่งแก่ชาวบ้าน และทางหมู่บ้านกำลังพัฒนาเพื่อให้เป็นแหล่งพักผ่อนแหล่งใหม่ต่อไป
- อ่างเก็บน้ำห้วยฮัก และอ่างเก็บน้ำห้วยเกียง หมู่ที่ ๑๑ บ้านแม่ฮักพัฒนาเฉลิมพระเกียรติ เป็นอ่างเก็บน้ำขนาดใหญ่ เป็นแหล่งน้ำที่สำคัญทั้งทางด้านการเกษตร และเป็นแหล่งอาหาร เช่น กุ้ง หอย ปู ปลา

• แหล่งท่องเที่ยวทางประวัติศาสตร์ ได้แก่



- วัดพระบาทตึนบก หมู่ที่ ๑๐ บ้านพระบาทตึนบก ซึ่งเป็นวัดที่มีความสำคัญแห่งหนึ่งของอำเภอสนทราย มีวัดพระบาทตึนบกอยู่บนดอยสามารถพัฒนาเป็นสถานที่ปฏิบัติธรรมและเป็นแหล่งท่องเที่ยวทางวัฒนธรรม

ประวัติของวัดเมื่อในสมัยที่พระพุทธเจ้าทรงเสวยชาติเป็นนกยูงได้มายังที่วัดแห่งนี้ และได้เหลือร่องรอยของพระบาทเป็นรูปเท้าของนกยูงไว้ ชาวบ้านจึงให้ความเคารพสักการะ และจะมีการจัดงานสงกรานต์ โดยจะจัดงานในช่วงวันวิสาขบูชาและตักบาตรเทโวโรหณะเป็นประจำทุกปีถือเป็นงานที่สำคัญที่สุดของตำบล

• แหล่งท่องเที่ยวทางศิลปะ ประเพณีและวิถีชีวิตคนไทย ได้แก่



- พิพิธภัณฑ์วัดร่องเมิง หมู่ที่ ๒ บ้านร่องเมิง เป็นแหล่งศึกษาทางประวัติศาสตร์ วัฒนธรรม ภูมิปัญญาท้องถิ่นสามารถพัฒนาเป็นแหล่งศึกษาและการท่องเที่ยวอันเป็นที่เก็บรักษาวัตถุโบราณเก่าแก่ เช่น หมวกและดาบของนักรบโบราณที่มีชื่อเสียง ก่อตั้งเมื่อวันที่ ๑ ตุลาคม ๒๕๒๗ โดยท่านพระครูโกวิทธรรมโสภณ เจ้าอาวาสวัดร่องเมิง วัตถุโบราณชิ้นแรกสุด คือแบบพิมพ์ปั้นอิฐรูปโค้ง (พิมพ์ดินก่) ที่รับตกทอดจากบรรพบุรุษ ทำด้วยไม้สัก อายุกว่า ๑๐๐ ปี มาเก็บรักษาไว้ที่ วัดร่องเมิงแห่งนี้ จากจุดเริ่มต้นดังกล่าวทำให้ศรัทธาชาวบ้านใกล้เคียงเริ่มสนใจและนำวัตถุโบราณสิ่งของเครื่องใช้เก่ามาถวายไว้เพื่อเก็บไว้ในพิพิธภัณฑ์ของวัดต่อไป ปัจจุบันรวมแล้วมีโบราณวัตถุและศิลปวัตถุพื้นบ้านมากกว่าห้าพันชิ้น

ส่วนที่ ๒

๒.๑ ยุทธศาสตร์การพัฒนาดังครปกครองส่วนท้องถิ่น

๑. ความสัมพันธ์ระหว่างแผนพัฒนาระดับมหภาค

แผนพัฒนาท้องถิ่น (พ.ศ.๒๕๖๑-๒๕๖๕) ของเทศบาลตำบลหนองแห่ย์ มีความสอดคล้องกับแผนพัฒนาระดับต่างๆ ทั้งแผนยุทธศาสตร์ชาติ ๒๐ ปี (พ.ศ.๒๕๖๐-๒๕๗๙) แผนพัฒนาเศรษฐกิจและสังคมแห่งชาติ ฉบับที่ ๑๒ (พ.ศ.๒๕๖๐-๒๕๖๕) แผนพัฒนาภูมิภาคเหนือตอนบน (พ.ศ.๒๕๖๑-๒๕๖๕) แผนพัฒนาจังหวัดเชียงใหม่ ๔ ปี (พ.ศ.๒๕๖๑-๒๕๖๕) ยุทธศาสตร์การพัฒนาดังครปกครองส่วนท้องถิ่นจังหวัดเชียงใหม่ (พ.ศ.๒๕๖๑-๒๕๖๕) รวมตลอดถึงนโยบายของรัฐบาล ยุทธศาสตร์ของคณะรักษาความสงบแห่งชาติ กลไกประชารัฐ หลักการบริหารราชการแผ่นดิน Thailand ๔.๐ และนโยบายของผู้บริหารเทศบาลตำบลหนองแห่ย์ โดยคำนึงถึงแนวทางการพัฒนาท้องถิ่นที่สอดคล้องสัมพันธ์กันในทุกระดับ เพื่อการพัฒนาท้องถิ่นไปสู่ ประเทศที่มีความมั่นคง มั่งคั่ง ยั่งยืน โดยการพัฒนาท้องถิ่นน้อมนำปรัชญาเศรษฐกิจพอเพียง ตามวิสัยทัศน์ของแผนยุทธศาสตร์ชาติ ๒๐ ปี โดยมีรายละเอียด ดังนี้

๑.๑ แผนยุทธศาสตร์ชาติ ๒๐ ปี

การจัดทำแผนพัฒนาท้องถิ่นสี่ปีของเทศบาลมีความสัมพันธ์กับแผนยุทธศาสตร์ชาติ ๒๐ ปี โดยมุ่งเน้นเพื่อขับเคลื่อนการพัฒนาประเทศไปสู่ความมั่นคง มั่งคั่ง และยั่งยืน โดยแผนยุทธศาสตร์ชาติ ๒๐ ปี ของประเทศไทยกำลังอยู่ระหว่างการการเสนอร่างกรอบยุทธศาสตร์ชาติต่อที่ประชุมคณะกรรมการจัดทำยุทธศาสตร์ชาติ ซึ่งขณะนี้อยู่ระหว่างการดำเนินการปรับปรุงร่างกรอบยุทธศาสตร์ชาติตามมติที่ประชุมคณะกรรมการจัดทำร่างยุทธศาสตร์ชาติ โดยร่างกรอบยุทธศาสตร์ชาติ ๒๐ ปี (พ.ศ. ๒๕๖๐ -๒๕๗๙) สรุปย่อได้ ดังนี้

ยุทธศาสตร์ชาติ : กรอบการพัฒนานระยะยาว

เพื่อให้บรรลุวิสัยทัศน์
“ประเทศมีความมั่นคง มั่งคั่ง ยั่งยืน เป็นประเทศพัฒนาแล้ว
ด้วยการพัฒนาตามปรัชญาของเศรษฐกิจพอเพียง”
 นำไปสู่การพัฒนาให้คนไทยมีความสุข
 และตอบสนองต่อการบรรลุ
 ซึ่งผลประโยชน์แห่งชาติ ในการที่จะพัฒนาคุณภาพชีวิต
 สร้างรายได้ระดับสูงเป็นประเทศพัฒนาแล้ว และสร้าง
 ความสุขของคนไทย **สังคมมีความมั่นคง เสมอภาคและ**
เป็นธรรม ประเทศสามารถแข่งขันได้ในระบบเศรษฐกิจ



ความเชื่อมโยงของยุทธศาสตร์ชาติกับแผนในระดับต่างๆ

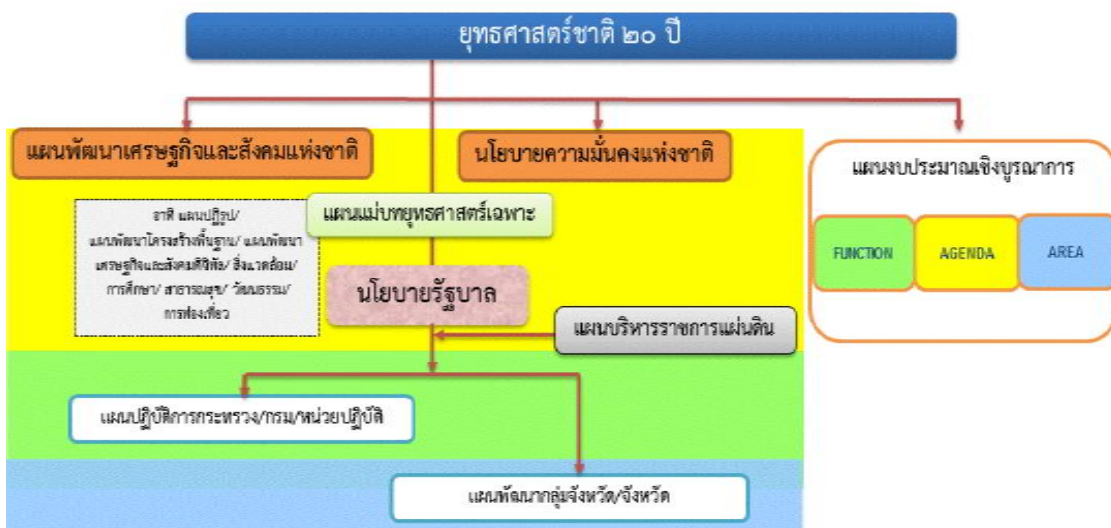

๑. ความเป็นมา

คณะรัฐมนตรีได้มีมติเมื่อวันที่ ๓๐ มิถุนายน ๒๕๕๘ เห็นชอบให้มีการจัดตั้งคณะกรรมการจัดทำยุทธศาสตร์ชาติ มีอำนาจหน้าที่ในการจัดทำร่างยุทธศาสตร์ชาติระยะ ๒๐ ปี เพื่อใช้ในการขับเคลื่อนการพัฒนาประเทศสู่ความมั่นคง มั่งคั่ง และยั่งยืน และให้เสนอร่างยุทธศาสตร์ชาติระยะ ๒๐ ปี ให้คณะรัฐมนตรีพิจารณาให้ความเห็นชอบเพื่อใช้เป็นกรอบในการดำเนินงานในระยะที่ ๒ ของรัฐบาล (ปี ๒๕๕๘ - ๒๕๕๙) และกรอบการปฏิรูปในระยะที่ ๓ (ปี ๒๕๖๐ เป็นต้นไป) คณะกรรมการจัดทำยุทธศาสตร์ชาติได้แต่งตั้งคณะอนุกรรมการ ๒ คณะ ได้แก่ (๑) คณะอนุกรรมการจัดทำยุทธศาสตร์และกรอบการปฏิรูป เพื่อจัดทำร่างกรอบยุทธศาสตร์ชาติระยะ ๒๐ ปี และ (๒) คณะอนุกรรมการจัดทำแผนปฏิบัติการตามแนวทางการปฏิรูปประเทศเพื่อจัดทำร่างแผนปฏิบัติการตามแนวทางการปฏิรูปประเทศ (Roadmap) ภายใต้ยุทธศาสตร์ชาติ ระยะ ๒๐ ปี

คณะอนุกรรมการจัดทำยุทธศาสตร์และกรอบการปฏิรูปได้ดำเนินการยกร่างกรอบยุทธศาสตร์ชาติระยะ ๒๐ ปี ตามแนวทางที่คณะรัฐมนตรีกำหนด โดยได้มีการนำความคิดเห็นและข้อเสนอแนะจากกรรมการจัดทำยุทธศาสตร์ชาติที่มาจากหลายภาคส่วน ได้แก่ ภาคราชการ ภาคเอกชน ภาคการเมืองและนักวิชาการ รวมถึงได้พิจารณานำข้อคิดเห็นจากสภาพปฏิรูปแห่งชาติ และความคิดเห็นจากภาคประชาชนมาเป็นข้อมูลในการยกร่างยุทธศาสตร์ชาติด้วย และได้นำเสนอร่างกรอบยุทธศาสตร์ชาติระยะ ๒๐ ปี ต่อที่ประชุมคณะกรรมการจัดทำยุทธศาสตร์ชาติ ซึ่งขณะนี้อยู่ระหว่างการดำเนินการปรับปรุงร่างกรอบยุทธศาสตร์ชาติตามมติที่ประชุมคณะกรรมการจัดทำยุทธศาสตร์ชาติ

๒. สารสำคัญ

๒.๑ สภาพแวดล้อม

ในช่วงทศวรรษที่ผ่านมา กระแสการเปลี่ยนแปลงที่เกิดขึ้นในโลกเป็นไปอย่างรวดเร็วและในหลากหลายมิติทำให้ภูมิทัศน์ของโลกเปลี่ยนแปลงไปอย่างมีนัยสำคัญ โดยก่อให้เกิดโอกาสทั้งในด้านเศรษฐกิจ สังคม สิ่งแวดล้อม เทคโนโลยี และการเมืองของประเทศไทยแต่ขณะเดียวกันท่ามกลางความเปลี่ยนแปลงในด้านต่างๆ ก็มีปัจจัยเสี่ยงและภัยคุกคามที่ต้องบริหารจัดการด้วยความยากลำบากมากขึ้น กระแสทุนนิยมและการเปลี่ยนแปลงภูมิทัศน์เศรษฐกิจของโลก ได้ส่งผลให้โครงสร้างเศรษฐกิจของประเทศไทยซึ่งเดิมมีโครงสร้างเศรษฐกิจในระบบ “เกษตรแบบพึ่งตนเอง” ต้องปรับตัวและเปลี่ยนไปเป็นระบบเศรษฐกิจที่ “พึ่งพาอุตสาหกรรมและการส่งออก” การพัฒนาในภาคเกษตรล่าช้ากว่าฐานการผลิตอื่นๆ ที่อาศัยเทคโนโลยีสมัยใหม่มากขึ้นตามลำดับ โดยเฉพาะอย่างยิ่งภายใต้อิทธิพลของกระแสโลกาภิวัตน์และความก้าวหน้าอย่างรวดเร็วของเทคโนโลยีสารสนเทศ จึงมีปัญหาคอขวดด้านรายได้ระหว่างภาคการเกษตรกับภาคอุตสาหกรรมและระหว่างสังคมในเมืองและชนบทขยายวงกว้างขึ้น และปัญหาคอขวดกระจุกตัวในกลุ่มเกษตรกรรายย่อยและในภาคชนบทรวมทั้งโอกาสในการเข้าถึงข้อมูลข่าวสาร องค์ความรู้ แหล่งทุน และบริการทางสังคมที่มีคุณภาพสำหรับประชาชนที่อยู่ในพื้นที่ห่างไกลก็มีในวงแคบกว่า ในขณะที่การใช้เทคโนโลยีในภาคอุตสาหกรรมและบริการเองก็นับว่ายังอยู่ในกลุ่มประเทศที่ใช้เทคโนโลยีในระดับกลางๆ ซึ่งส่วนใหญ่ไม่สามารถพัฒนาได้เองภายในประเทศ ต้องนำเข้าจากต่างประเทศ โดยรวมประเทศไทยจึงยังใช้วัตถุดิบ

ประกอบกับในอนาคต ๒๐ ปีข้างหน้าสภาพแวดล้อมทั้งภายในและภายนอกประเทศจะมีการเปลี่ยนแปลงอย่างมีนัยสำคัญในทุกมิติ เื่อนไขภายนอกที่สำคัญต่อการพัฒนาประเทศไทยในอนาคต ได้แก่ กระแสโลกาภิวัตน์ที่เข้มข้นขึ้นอย่างต่อเนื่อง และมีความเสี่ยงและท้าทายต่อการปรับตัวมากขึ้นจากการเคลื่อนย้ายอย่างเสรีและรวดเร็วของผู้คน เงินทุน ข้อมูลข่าวสารองค์ความรู้และเทคโนโลยี และสินค้าและบริการ ขณะเดียวกันการรวมกลุ่มเศรษฐกิจในภูมิภาคนำไปสู่ความเชื่อมโยงทุกระบบในขณะที่ศูนย์รวมอำนาจทางเศรษฐกิจโลกเคลื่อนย้ายมาสู่เอเชียภายใต้สภาพแวดล้อมทางเศรษฐกิจโลก

ในด้านความมั่นคงของโลกก็กำลังก้าวเข้าสู่ช่วงเปลี่ยนผ่านที่สำคัญจากการปรับดุลอำนาจของสหรัฐฯ เพื่อพยายามคบบทบาทผู้นำโลกและเพื่อคานอิทธิพลและบทบาทของจีนและรัสเซียที่เพิ่มมากขึ้นในเอเชียและยุโรปนั้น น่าจะมีผลทำให้บรรยากาศด้านความมั่นคงของโลกในช่วงปี ๒๕๖๐ - ปี ๒๕๗๙ มีลักษณะผสมผสานกันทั้งความร่วมมือและความขัดแย้ง โดยเฉพาะอย่างยิ่งเทคโนโลยีสมัยใหม่ที่เป็นอัจฉริยะจะกระทบการดำรงชีวิตของคนและทำให้เกิดธุรกิจรูปแบบใหม่ รวมทั้งเกิดการเชื่อมต่อและการบรรจบกันของเทคโนโลยีก้าวหน้าอุตสาหกรรม และผลิตภัณฑ์ ซึ่งประเทศไทยจะต้องลงทุนด้านทรัพยากรมนุษย์ และการวิจัยให้สามารถพัฒนาเทคโนโลยีสมัยใหม่ได้ เงื่อนไขการผลิตและการบริโภคที่เป็นมิตรกับสิ่งแวดล้อม

อย่างไรก็ตามในช่วงที่ผ่านมา ประเทศไทยมิได้มีการกำหนดวิสัยทัศน์ประเทศ เป้าหมายและยุทธศาสตร์ของประเทศในระยะยาว การบริหารราชการแผ่นดินของฝ่ายบริหารจึงให้ความสำคัญกับนโยบายพรรคการเมืองหรือนโยบายของรัฐบาล ซึ่งเมื่อมีการเปลี่ยนรัฐบาลก็ทำให้การดำเนินนโยบายขาดความต่อเนื่อง และเพื่อเป็นการกำหนดให้ฝ่ายบริหารมีความรับผิดชอบที่จะต้องขับเคลื่อนประเทศไปสู่เป้าหมายที่เป็นที่ยอมรับร่วมกันและเป็นเอกภาพ ประเทศไทยจำเป็นต้องมี “ยุทธศาสตร์ชาติ” ซึ่งภายใต้ยุทธศาสตร์ชาติ เพื่อให้โครงสร้างทางเศรษฐกิจและสังคมของประเทศเหมาะสมกับภูมิทัศน์การพัฒนาภายในประเทศ

การกำหนดให้มี “ยุทธศาสตร์ชาติ” เพื่อเป็นยุทธศาสตร์ในการพัฒนาประเทศในระยะยาว พร้อมกับการปฏิรูปและการพัฒนาระบบและกลไกการบริหารราชการแผ่นดินในการขับเคลื่อนยุทธศาสตร์ให้สามารถนำไปสู่การปฏิบัติอย่างจริงจังจะช่วยยกระดับคุณภาพของประเทศไทยในทุกภาคส่วนและนาพาประเทศไทยให้หลุดพ้นหรือบรรเทาความรุนแรงของสภาพปัญหาที่เกิดขึ้นในปัจจุบัน ทั้งปัญหาทางเศรษฐกิจ ปัญหาความเหลื่อมล้ำ ปัญหาการทุจริตคอร์รัปชัน และปัญหาความขัดแย้งในสังคม รวมถึงสามารถรับมือกับภัยคุกคามและบริหารจัดการกับความเสี่ยงที่จะเกิดขึ้นในอนาคต สามารถดำรงรักษาความเป็นชาติที่มีความมั่นคงทางเศรษฐกิจ สังคม และวัฒนธรรม และคนไทยในประเทศ มีความอยู่ดีมีสุขอย่างถ้วนหน้ากันสาระสำคัญของยุทธศาสตร์ชาติ ซึ่งคณะกรรมการจัดทำยุทธศาสตร์ชาติกำลังดำเนินการยกร่างอยู่ในขณะนี้ จะประกอบด้วยวิสัยทัศน์และเป้าหมายของชาติที่คนไทยทุกคนต้องการบรรลุร่วมกันรวมทั้งนโยบายแห่งชาติและมาตรการเฉพาะ ซึ่งเป็นแนวทาง ทิศทางและวิธีการที่ทุกองค์กรและคนไทยทุกคนต้องมุ่งดำเนินการไปพร้อมกันอย่างประสานสอดคล้อง เพื่อให้บรรลุซึ่งสิ่งที่คนไทยทุกคนต้องการ คือประเทศไทยมั่นคง มั่งคั่ง และยั่งยืน

๒.๒ วิสัยทัศน์

วิสัยทัศน์ “ประเทศไทยมีความมั่นคง มั่งคั่ง ยั่งยืน เป็นประเทศพัฒนาแล้ว ด้วยการพัฒนาตามหลักปรัชญาของเศรษฐกิจพอเพียง” หรือเป็นคติพจน์ประจำชาติว่า “มั่นคง มั่งคั่ง ยั่งยืน” ทั้งนี้วิสัยทัศน์ดังกล่าวจะต้องสนองตอบต่อผลประโยชน์แห่งชาติ อันได้แก่การมีเอกราช อธิปไตย และบูรณภาพแห่งเขตอาณารัฐ การดำรงอยู่อย่างมั่นคง ยั่งยืนของสถาบันหลักของชาติ การดำรงอยู่อย่างมั่นคงของชาติและประชาชนจากภัยคุกคามทุกรูปแบบ การอยู่ร่วมกันในชาติอย่างสันติสุขเป็นปึกแผ่นมีความมั่นคงทางสังคมท่ามกลางพหุสังคมและการมีเกียรติและศักดิ์ศรีของความเป็นมนุษย์ ความเจริญเติบโตของชาติความเป็นธรรมและความอยู่ดีมีสุขของประชาชน ความยั่งยืนของฐานทรัพยากรธรรมชาติสิ่งแวดล้อม ความมั่นคงทางพลังงานและอาหาร ความสามารถในการรักษาผลประโยชน์ของชาติภายใต้การเปลี่ยนแปลงของภาวะแวดล้อมระหว่างประเทศและการอยู่ร่วมกันอย่างสันติประสานสอดคล้องกัน ด้านความมั่นคงในประชาคมอาเซียนและประชาคมโลกอย่างมีเกียรติและศักดิ์ศรีไม่เป็นภาระของโลก และสามารถเกื้อกูลประเทศที่มีศักยภาพทางเศรษฐกิจที่ต่ำกว่า

วิสัยทัศน์ : “ประเทศไทยมีความมั่นคง มั่งคั่ง ยั่งยืน เป็นประเทศพัฒนาแล้ว ด้วยการพัฒนาตามปรัชญาของเศรษฐกิจพอเพียง”



ความมั่นคง

- การมีความมั่นคงปลอดภัย จากภัยและการเปลี่ยนแปลงทั้งภายในประเทศ และภายนอกประเทศในทุกระดับ ทั้งระดับประเทศ สังคม ชุมชน ครัวเรือน และปัจเจกบุคคล และมีความมั่นคงในทุกมิติ ทั้งมิติเศรษฐกิจ สังคม สิ่งแวดล้อม และการเมือง
- ประเทศ มีความมั่นคงในเอกราชและอธิปไตย มีสถาบันชาติ ศาสนา พระมหากษัตริย์ที่เข้มแข็งเป็นศูนย์กลางและเป็นที่ยึดเหนี่ยวจิตใจของประชาชน ระบบการเมืองที่มั่นคงเป็นกลไกที่นำไปสู่การบริหารประเทศที่ต่อเนื่องและโปร่งใสตามหลักธรรมาภิบาล
- สังคม มีความปรองดองและความสามัคคี สามารถมีกำลังเพื่อพัฒนาประเทศ ชุมชน มีความเข้มแข็ง ครอบครัว มีความอบอุ่น
- ประชาชน มีความมั่นคงในชีวิต มีงานและรายได้ที่มั่นคงพอเพียงกับการดำรงชีวิต มีที่อยู่อาศัยและความปลอดภัยในชีวิตทรัพย์สิน
- ฐานทรัพยากรและสิ่งแวดล้อม มีความมั่นคงของอาหาร พลังงาน และน้ำ



ความมั่งคั่ง

- ประเทศไทยมีการขยายตัวของเศรษฐกิจอย่างต่อเนื่อง ยกเว้นเป็นประเทศในกลุ่มประเทศรายได้สูง ความเหลื่อมล้ำของการพัฒนาลดลง ประชากรได้รับผลประโยชน์จากการพัฒนาอย่างเท่าเทียมกันมากขึ้น
- เศรษฐกิจมีความสามารถในการแข่งขันสูง สามารถสร้างรายได้ทั้งจากภายในและภายนอกประเทศ สร้างฐานเศรษฐกิจและสังคมแห่งอนาคต และเป็นจุดสำคัญของการเชื่อมโยงในภูมิภาคทั้งการคมนาคมขนส่ง การผลิต การค้า การลงทุน และการทำธุรกิจ มีบทบาทสำคัญในระดับภูมิภาคและระดับโลก เกิดสายสัมพันธ์ทางเศรษฐกิจและการค้าอย่างมีพลัง
- ความสม บรูณ์ ใน ทู น ที่ จะ สามารถ สร้าง การ พัฒนา ต่อ เนื่อง ได้แก่ ทู น มนุษย์ ทู น ทาง ปัญญา ทู น ทาง การเงิน ทู น ที่เป็น เครื่องมือ เครื่องจักร ทู น ทาง สังคม และ ทู น ทรัพยากร ธรรมชาติ และ สิ่งแวดล้อม



ความยั่งยืน

- การพัฒนาที่สามารถสร้างความเจริญ รายได้ และคุณภาพชีวิตของประชาชนให้เพิ่มขึ้นอย่างต่อเนื่อง ซึ่งเป็นการเจริญเติบโตของเศรษฐกิจที่ไม่ใช้ทรัพยากรธรรมชาติเกินพอดี ไม่สร้างผลกระทบต่อสิ่งแวดล้อม เน้นความสามารถในการรองรับและเยียวยาของระบบนิเวศน์
- การผลิตและการบริโภคเป็นมิตรกับสิ่งแวดล้อม และสอดคล้องกับกฎระเบียบของประชาคมโลกซึ่งเป็นที่ยอมรับร่วมกัน ความอุดมสมบูรณ์ของทรัพยากรธรรมชาติและสิ่งแวดล้อมมีคุณภาพดีขึ้น คนมีความรับผิดชอบต่อสังคม มีความเอื้ออาทร เสียสละเพื่อผลประโยชน์ส่วนรวม
- มุ่งประโยชน์ส่วนรวมอย่างยั่งยืน ให้ความสำคัญกับการมีส่วนร่วมของประชาชนทุกภาคส่วน เพื่อการพัฒนาในทุกระดับอย่างสมดุล มีเสถียรภาพ และยั่งยืน
- ประชาชนทุกภาคส่วนในสังคมยึดถือและปฏิบัติตามปรัชญาของเศรษฐกิจพอเพียง

อนาคตประเทศไทย ปี ๒๕๗๙ : ร่วมมือกันขับเคลื่อนประเทศให้ก้าวไปสู่ออนาคต.....

เศรษฐกิจและสังคมไทยมีการพัฒนาอย่างมั่นคงและยั่งยืน โดยสถาบันหลักของชาติดำรงอยู่อย่างมั่นคงเป็นจุดยึดเหนี่ยวของสังคม มีความสามัคคีของคนในชาติ มีความสงบและอยู่ร่วมกันอย่างสันติสุขในทุกพื้นที่ และมีระดับรายได้ในกลุ่มประเทศรายได้สูง ความเป็นธรรมในสังคมและความเหลื่อมล้ำลดลงในทุกมิติ ประเทศไทยมีบทบาทสำคัญในภูมิภาคและโลก

ระบบเศรษฐกิจมีความเป็นชาติการค้าบนฐานการขยายตัวของการค้าส่งค้าปลีกและเศรษฐกิจดิจิทัลที่เข้มข้นขึ้น มีการเติบโตอย่างมีคุณภาพ กระจายฐานการผลิตและบริการไปในพื้นที่ต่างๆ อย่างทั่วถึง มีเสถียรภาพ แข่งขันบนฐานการพัฒนานวัตกรรม และมีการผลิตและบริการ และลงทุนที่เชื่อมโยงในอาเซียน เพื่อให้ประเทศไทยเข้าสู่การมีรายได้สูงภายในปี ๒๕๗๙ และเข้าสู่การเป็นประเทศพัฒนาแล้ว โดย

- **ภาคเกษตร** เป็นฐานการผลิต bio-bases ที่สำคัญ เป็นฐานการผลิตอาหารที่มั่นคงและปลอดภัย และเป็นฐานการผลิตที่มีผลิตภาพการผลิตสูง มีระบบบริหารจัดการที่ดินประมง
- **ภาคอุตสาหกรรม** ฐานอุตสาหกรรมเดิมมีศักยภาพสูงขึ้น มีอุตสาหกรรมอนาคตที่ได้รับการพัฒนาให้เป็นฐานรายได้ใหม่ โดยมุ่งสู่การเป็นศูนย์กลางการผลิต การค้า และการลงทุนในอนุภูมิภาคและภูมิภาคอาเซียน เช่น ศูนย์การผลิตรถยนต์และชิ้นส่วนและศูนย์ทดสอบและวิจัยพัฒนารถยนต์และชิ้นส่วนของเอเชีย ศูนย์กลางการผลิตพลังงาน/วัสดุชีวภาพของภูมิภาคอาเซียน ศูนย์กลางการผลิตอุตสาหกรรมดิจิทัล เป็นต้น
- **ภาคบริการ** ธุรกิจบริการเดิมได้รับการพัฒนายกระดับคุณภาพและศักยภาพให้สูงขึ้น เช่น การขนส่ง ทั้งทางบก ทางอากาศ และทางทะเล และส่งเสริมธุรกิจบริการอนาคตให้เป็นฐานรายได้ใหม่ โดยมุ่งสู่การเป็นศูนย์กลางการลงทุนและการให้บริการของภูมิภาคอาเซียน เช่น ศูนย์กลางการให้บริการสุขภาพของภูมิภาคอาเซียน เมืองหลวงแห่งการท่องเที่ยวและบริการของอาเซียน ศูนย์บริการทางการเงิน การศึกษานานาชาติ และบริการด้านโลจิสติกส์ เป็นต้น
- **วิสาหกิจและการดำเนินธุรกิจ** วิสาหกิจขนาดกลาง ขนาดย่อมเข้มแข็ง เป็นฐานการผลิตและบริการที่สำคัญของประเทศ

คนไทยในอนาคต มีศักยภาพในการร่วมกันพัฒนาประเทศ สามารถปรับตัวรองรับบริบทการพัฒนาในอนาคต มีความพร้อมทั้งกาย ใจ สติปัญญา มีทักษะในการวิเคราะห์อย่างมีเหตุผล มีการเรียนรู้ตลอดชีวิต มีภูมิคุ้มกันต่อการเปลี่ยนแปลง มีจิตสำนึกวัฒนธรรมที่ดีงาม รู้คุณค่าความเป็นไทย และมีความรับผิดชอบ เป็นรากฐานที่มั่นคงของชุมชนสังคม รักชาติ และสถาบันพระมหากษัตริย์

สังคมไทยเป็นสังคมที่เป็นธรรม มีความเหลื่อมล้ำน้อย อัตราความยากจนต่ำ มีการกระจายโอกาสการเข้าถึงทรัพยากรการสร้างฐานอาชีพ บริการทางสังคมที่มีคุณภาพ และกระบวนการยุติธรรมอย่างทั่วถึง ไม่คอร์รัปชัน โดยที่ประชาชนทุกช่วงวัยมีคุณภาพชีวิตที่ดี ครอบครัวยุติมีสุข

เศรษฐกิจและสังคมพัฒนาอย่างเป็นมิตรกับสิ่งแวดล้อม เป็นประเทศที่มีระบบเศรษฐกิจสีเขียว ระดับการปล่อยก๊าซคาร์บอนไดออกไซด์ต่ำ มีพื้นที่สีเขียวเพิ่มขึ้น ประชาชนมีพฤติกรรมการผลิตและการบริโภคที่เป็นมิตรต่อสิ่งแวดล้อม

ระบบการบริหารภาครัฐมีประสิทธิภาพ ทันสมัย รับผิดชอบ โปร่งใส ตรวจสอบได้และประชาชนมีส่วนร่วม กระจายอำนาจและมีการกำหนดภารกิจที่เหมาะสมระหว่างส่วนกลาง ภูมิภาค และท้องถิ่น

➡ ยุทธศาสตร์ชาติ

ในการที่จะบรรลุวิสัยทัศน์และทำให้ประเทศไทยพัฒนาไปสู่อนาคตที่พึงประสงค์นั้น จำเป็นจะต้องมีการวางแผน และกำหนดยุทธศาสตร์การพัฒนาในระยะยาว และกำหนดแนวทางการพัฒนาของทุกภาคส่วนให้ขับเคลื่อนไปในทิศทางเดียวกัน ดังนั้น จึงจำเป็นต้องกำหนดยุทธศาสตร์ชาติในระยะยาว เพื่อถ่ายทอดแนวทางการพัฒนาสู่การปฏิบัติในแต่ละช่วงเวลาอย่างต่อเนื่องและมีการบูรณาการ และสร้างความเข้าใจถึงอนาคตของประเทศไทยร่วมกัน และเกิดการรวมพลังของทุกภาคส่วนในสังคม ทั้งประชาชน เอกชน ประชาสังคมในการขับเคลื่อนการพัฒนาเพื่อการสร้างและรักษาไว้ซึ่งผลประโยชน์แห่งชาติและบรรลุวิสัยทัศน์ “ประเทศไทยมีความมั่นคง มั่งคั่ง ยั่งยืนเป็นประเทศพัฒนาแล้ว ด้วยการพัฒนาตามหลักปรัชญาของเศรษฐกิจพอเพียง” หรือคติพจน์ประจำชาติ “มั่นคง มั่งคั่ง ยั่งยืน” เพื่อให้ประเทศมีขีดความสามารถในการแข่งขัน มีรายได้สูงอยู่ในกลุ่มประเทศพัฒนาแล้ว คนไทยมีความสุข อยู่ดี กินดี สังคมมีความมั่นคงเสมอภาคและเป็นธรรม

ยุทธศาสตร์ชาติที่จะใช้เป็นกรอบแนวทางการพัฒนาในระยะ ๒๐ ปีต่อจากนี้ไป จะประกอบด้วย ๖ ยุทธศาสตร์

- (๑) ยุทธศาสตร์ด้านความมั่นคง
- (๒) ยุทธศาสตร์ด้านการสร้างความสามารถในการแข่งขัน
- (๓) ยุทธศาสตร์การพัฒนาและเสริมสร้างศักยภาพคน
- (๔) ยุทธศาสตร์ด้านการสร้างโอกาสความเสมอภาคและเท่าเทียมกันทางสังคม
- (๕) ยุทธศาสตร์ด้านการสร้างการเติบโตบนคุณภาพชีวิตที่เป็นมิตรกับสิ่งแวดล้อม
- (๖) ยุทธศาสตร์ด้านการปรับสมดุลและพัฒนาระบบการบริหารจัดการภาครัฐ

โดยมีสาระสำคัญของแต่ละยุทธศาสตร์ สรุปได้ ดังนี้

➔ **ยุทธศาสตร์ด้านความมั่นคง** มีเป้าหมายทั้งในการสร้างเสถียรภาพภายในประเทศและช่วยลดและป้องกันภัยคุกคามจากภายนอก รวมทั้งสร้างความเชื่อมั่นในกลุ่มประเทศอาเซียนและประชาคมโลกที่มีต่อประเทศไทย กรอบแนวทางที่ต้องให้ความสำคัญ อาทิ

(๑) การเสริมสร้างความมั่นคงของสถาบันหลักและการปกครองระบอบประชาธิปไตยอันมีพระมหากษัตริย์ทรงเป็นประมุข

(๒) การปฏิรูปกลไกการบริหารประเทศและพัฒนาความมั่นคงทางการเมือง ขจัดคอร์รัปชัน สร้างความเชื่อมั่นในกระบวนการยุติธรรม

(๓) การรักษาความมั่นคงภายในและความสงบเรียบร้อยภายใน ตลอดจนการบริหารจัดการความมั่นคงชายแดนและชายฝั่งทะเล

(๔) การพัฒนาระบบ กลไก มาตรการและความร่วมมือระหว่างประเทศทุกระดับ และรักษาคุณภาพความสัมพันธ์กับประเทศมหาอำนาจ เพื่อป้องกันและแก้ไขปัญหาความมั่นคงรูปแบบใหม่

(๕) การพัฒนาเสริมสร้างศักยภาพการผนึกกำลังป้องกันประเทศ การรักษาความสงบเรียบร้อยภายในประเทศสร้างความร่วมมือกับประเทศเพื่อนบ้านและมิตรประเทศ

(๖) การพัฒนาระบบการเตรียมพร้อมแห่งชาติและระบบบริหารจัดการภัยพิบัติ รักษาความมั่นคงของฐานทรัพยากรธรรมชาติ สิ่งแวดล้อม

(๗) การปรับกระบวนการทำงานของกลไกที่เกี่ยวข้องจากแนวตั้งสู่แนวนานมากขึ้น

➔ **ยุทธศาสตร์ด้านการสร้างความสามารถในการแข่งขัน** เพื่อให้ประเทศไทยสามารถพัฒนาไปสู่การเป็นประเทศพัฒนาแล้ว ซึ่งจำเป็นต้องยกระดับผลิตภาพการผลิตและการใช้นวัตกรรมในการเพิ่มความสามารถในการแข่งขันและการพัฒนาอย่างยั่งยืนทั้งในสาขาอุตสาหกรรม เกษตรและบริการ การสร้างความมั่นคงและปลอดภัยด้านอาหาร การเพิ่มขีดความสามารถทางการค้าและการเป็นผู้ประกอบการ รวมทั้งการพัฒนาฐานเศรษฐกิจแห่งอนาคต ทั้งนี้ภายใต้กรอบการปฏิรูปและพัฒนาปัจจัยเชิงยุทธศาสตร์ทุกด้าน ได้แก่โครงสร้างพื้นฐานและระบบโลจิสติกส์ วิทยาศาสตร์ เทคโนโลยีและนวัตกรรม การพัฒนาทุนมนุษย์ และการบริหารจัดการทั้งในภาครัฐและภาคธุรกิจเอกชน กรอบแนวทางที่ต้องให้ความสำคัญ อาทิ

(๑) การพัฒนาสมรรถนะทางเศรษฐกิจ ได้แก่การรักษาเสถียรภาพเศรษฐกิจและสร้างความเชื่อมั่น การส่งเสริมการค้าและการลงทุนที่อยู่บนการแข่งขันที่เป็นธรรมและรับผิดชอบต่อสังคม ตลอดจนการพัฒนาประเทศสู่ความเป็นชาติการค้าเพื่อให้ได้ประโยชน์จากห่วงโซ่มูลค่าในภูมิภาค และเป็นการยกระดับไปสู่ส่วนบนของห่วงโซ่มูลค่ามากขึ้น

(๒) การพัฒนาภาคการผลิตและบริการ บนฐานของการพัฒนานวัตกรรมและมีความเป็นมิตรต่อสิ่งแวดล้อม โดยมีการใช้ดิจิทัลและการค้าที่เข้มข้นเพื่อสร้างมูลค่าเพิ่มและขยายกิจกรรมการผลิตและบริการ โดยมุ่งสู่ความเป็นเลิศในระดับโลกและในระดับภูมิภาคในอุตสาหกรรมหลายสาขา และในภาคบริการที่หลากหลายตามรูปแบบการดำเนินชีวิตและการดำเนินธุรกิจที่เปลี่ยนไป รวมทั้งเป็นแหล่งอาหารคุณภาพ สะอาดและปลอดภัยของโลก

- ภาคเกษตร โดยเสริมสร้างฐานการผลิตให้เข้มแข็งและยั่งยืน เพิ่มขีดความสามารถในการแข่งขันของภาคเกษตรส่งเสริมเกษตรกรรายย่อยให้ปรับไปสู่การทำเกษตรยั่งยืนที่เป็นมิตรกับสิ่งแวดล้อมและรวมกลุ่มเกษตรกรในการพัฒนาอาชีพที่เข้มแข็งและการพัฒนาสินค้าเกษตรที่มีศักยภาพและอาหารคุณภาพ สะอาด และปลอดภัย

- ภาคอุตสาหกรรม โดยพัฒนาอุตสาหกรรมศักยภาพ ยกระดับการพัฒนาอุตสาหกรรมปัจจุบันที่มีศักยภาพสูง และพัฒนาอุตสาหกรรมอนาคตที่มีศักยภาพ โดยการใช้ดิจิทัลและการค้ามาเพิ่มมูลค่าและยกระดับห่วงโซ่มูลค่าในระดับสูงขึ้น

- ภาคบริการ โดยขยายฐานการบริการให้มีความหลากหลาย มีความเป็นเลิศและเป็นมิตรต่อสิ่งแวดล้อม โดยการยกระดับบริการที่เป็นฐานรายได้เดิม เช่น การท่องเที่ยว และพัฒนาให้ประเทศไทยเป็นศูนย์กลางการให้บริการสุขภาพ ธุรกิจบริการด้านการเงินและธุรกิจบริการที่มีศักยภาพอื่นๆ เป็นต้น

(๓) การพัฒนาผู้ประกอบการและเศรษฐกิจชุมชน พัฒนากลุ่มผู้ประกอบการ ยกระดับผลิตภาพแรงงานและพัฒนาวิสาหกิจขนาดกลางและขนาดย่อม (SMEs) สู่สากล และพัฒนาวิสาหกิจชุมชนและสถาบันเกษตรกร

(๔) การพัฒนาพื้นที่เศรษฐกิจพิเศษและเมืองพัฒนาเขตเศรษฐกิจพิเศษชายแดน และพัฒนาระบบเมืองศูนย์กลางความเจริญ จัดระบบผังเมืองที่มีประสิทธิภาพและมีส่วนร่วม มีการจัดการสิ่งแวดล้อมเมือง และโครงสร้างพื้นฐานทางสังคมและเศรษฐกิจที่สอดคล้องกับศักยภาพ

(๕) การลงทุนพัฒนาโครงสร้างพื้นฐาน ในด้านการขนส่ง ด้านพลังงาน ระบบเทคโนโลยีสารสนเทศและการสื่อสารและการวิจัยและพัฒนา

(๖) การเชื่อมโยงกับภูมิภาคและเศรษฐกิจโลกสร้างความเป็นหุ้นส่วนการพัฒนาทั้งกับนานาประเทศ ส่งเสริมความร่วมมือกับนานาชาติในการสร้างความมั่นคงด้านต่างๆ เพิ่มบทบาทของไทยในองค์กรระหว่างประเทศ รวมถึงสร้างองค์ความรู้ด้านการต่างประเทศ

➔ **ยุทธศาสตร์การพัฒนาและเสริมสร้างศักยภาพคน** เพื่อพัฒนาคนและสังคมไทยให้เป็นรากฐานที่แข็งแกร่งของประเทศมีความพร้อมทางกาย ใจ สติปัญญา มีความเป็นสากล มีทักษะการคิดวิเคราะห์อย่างมีเหตุผล มีระเบียบวินัย เคารพกฎหมาย มีคุณธรรมจริยธรรม รู้คุณค่าความเป็นไทย มีครอบครัวที่มั่นคง กรอบแนวทางที่ต้องให้ความสำคัญ

- (๑) การพัฒนาศักยภาพคนตลอดช่วงชีวิตให้สนับสนุนการเจริญเติบโตของประเทศ
- (๒) การยกระดับคุณภาพการศึกษาและการเรียนรู้ให้มีคุณภาพ เท่าเทียม และทั่วถึง
- (๓) การปลูกฝังระเบียบวินัย คุณธรรม จริยธรรมค่านิยมที่พึงประสงค์
- (๔) การสร้างเสริมให้คนมีสุขภาพที่ดี
- (๕) การสร้างความอยู่ดีมีสุขของครอบครัวไทยเสริมสร้างบทบาทของสถาบันครอบครัวในการบ่มเพาะจิตใจให้เข้มแข็ง

➔ **ยุทธศาสตร์ด้านการสร้างโอกาสความเสมอภาคและเท่าเทียมกันทางสังคม** เพื่อเร่งกระจายโอกาสการพัฒนาและสร้างความมั่นคงให้ทั่วถึง ลดความเหลื่อมล้ำไปสู่สังคมที่เสมอภาคและเป็นธรรม กรอบแนวทางที่ต้องให้ความสำคัญ อาทิ

- (๑) การสร้างความมั่นคงและการลดความเหลื่อมล้ำทางด้านเศรษฐกิจและสังคม
- (๒) การพัฒนาระบบบริการและระบบบริหารจัดการสุขภาพ
- (๓) การสร้างสภาพแวดล้อมและนวัตกรรมที่เอื้อต่อการดำรงชีวิตในสังคมสูงวัย
- (๔) การสร้างความเข้มแข็งของสถาบันทางสังคมทุนทางวัฒนธรรมและความเข้มแข็งของชุมชน
- (๕) การพัฒนาการสื่อสารมวลชนให้เป็นกลไกในการสนับสนุนการพัฒนา

➔ **ยุทธศาสตร์ด้านการสร้างการเติบโตบนคุณภาพชีวิตที่เป็นมิตรต่อสิ่งแวดล้อม** เพื่อเร่งอนุรักษ์ฟื้นฟูและสร้างความมั่นคงของฐานทรัพยากรธรรมชาติ และมีความมั่นคงด้านน้ำ รวมทั้งมีความสามารถในการป้องกันผลกระทบและปรับตัวต่อการเปลี่ยนแปลงสภาพภูมิอากาศและภัยพิบัติธรรมชาติ และพัฒนามุ่งสู่การเป็นสังคมสีเขียว กรอบแนวทางที่ต้องให้ความสำคัญ

(๑) การจัดระบบอนุรักษ์ ฟื้นฟูและป้องกันการทำลายทรัพยากรธรรมชาติ

(๒) การวางระบบบริหารจัดการน้ำให้มีประสิทธิภาพทั้ง ๒๕ ลุ่มน้ำ เน้นการปรับระบบการบริหารจัดการอุทกภัยอย่างบูรณาการ

- (๓) การพัฒนาและใช้พลังงานที่เป็นมิตรกับสิ่งแวดล้อม
- (๔) การพัฒนาเมืองอุตสาหกรรมเชิงนิเวศและเมืองที่เป็นมิตรกับสิ่งแวดล้อม
- (๕) การร่วมลดปัญหาโลกร้อนและปรับตัวให้พร้อมกับการเปลี่ยนแปลงสภาพภูมิอากาศ
- (๖) การใช้เครื่องมือทางเศรษฐศาสตร์และนโยบายการคลังเพื่อสิ่งแวดล้อม

➔ **ยุทธศาสตร์ด้านการปรับสมดุลและพัฒนาระบบ** การบริหารจัดการภาครัฐ เพื่อให้หน่วยงานภาครัฐมีขนาดที่เหมาะสมกับบทบาทภารกิจ มีสมรรถนะสูง มีประสิทธิภาพและประสิทธิผลกระจายบทบาทภารกิจไปสู่ท้องถิ่นอย่างเหมาะสม มีธรรมาภิบาลกรอบแนวทางที่ต้องให้ความสำคัญ

- (๑) การปรับปรุงโครงสร้าง บทบาท ภารกิจของหน่วยงานภาครัฐ ให้มีขนาดที่เหมาะสม
- (๒) การวางระบบบริหารราชการแบบบูรณาการ
- (๓) การพัฒนาระบบบริหารจัดการกำลังคนและพัฒนาบุคลากรภาครัฐ
- (๔) การต่อต้านการทุจริตและประพฤติมิชอบ
- (๕) การปรับปรุงกฎหมายและระเบียบต่างๆให้ทันสมัย เป็นธรรมและเป็นสากล
- (๖) การพัฒนาระบบการให้บริการประชาชนของหน่วยงานภาครัฐ
- (๗) การปรับปรุงการบริหารจัดการรายได้และรายจ่ายของภาครัฐ

๒.๔ กลไกการขับเคลื่อนกระบวนการพัฒนา

ยุทธศาสตร์ชาติจะเป็นแผนแม่บทหลักในการพัฒนาประเทศเพื่อให้ส่วนราชการและหน่วยงานต่างๆ ใช้เป็นแนวทางในการจัดทำแผนยุทธศาสตร์การพัฒนาประเทศในด้านต่างๆ อาทิ แผนพัฒนาเศรษฐกิจและสังคมแห่งชาติ แผนเฉพาะด้านต่างๆ เช่น ด้านความมั่นคง เศรษฐกิจ การศึกษา ศิลปวัฒนธรรม ฯลฯ แผนปฏิบัติการในระดับกระทรวงและในระดับพื้นที่ ให้ความสำคัญสอดคล้องกันตามห้วงเวลาจากนี้ยุทธศาสตร์ชาติจะใช้เป็นกรอบในการจัดสรรงบประมาณและทรัพยากรอื่นๆ ของประเทศ เพื่อขับเคลื่อนการพัฒนาอย่างมีเอกภาพให้บรรลุเป้าหมาย โดยจะต้องอาศัยการประสานความร่วมมือจากหลายภาคส่วนภายใต้ระบบประชารัฐ คือ ความร่วมมือของภาครัฐภาคเอกชน ภาคประชาชนและประชาสังคม ทั้งนี้ รัฐธรรมนูญแห่งราชอาณาจักรไทยจะได้มีการกำหนดเกี่ยวกับบทบาทของยุทธศาสตร์ชาติและแนวทางในการนำยุทธศาสตร์ชาติไปสู่การปฏิบัติ เพื่อที่ส่วนราชการและหน่วยงานต่างๆ จะสามารถขับเคลื่อนการพัฒนาได้อย่างต่อเนื่องและบูรณาการ

๒.๕ ปัจจัยความสำเร็จของยุทธศาสตร์ชาติ

๒.๕.๑ **สาระของยุทธศาสตร์ชาติ** กำหนดวิสัยทัศน์ระยะยาวที่ชัดเจน มีการกำหนดเป้าหมายและภาพในอนาคตของประเทศที่ชัดเจนและเป็นที่ยอมรับและยอมรับเป็นเจ้าของร่วมกันสามารถถ่ายทอดเป้าหมายของยุทธศาสตร์ชาติ สู่เป้าหมายเฉพาะด้านต่างๆ ตามระยะเวลาเป็นช่วงๆ ของหน่วยงานปฏิบัติได้ และมีการกำหนดตัวชี้วัดที่สามารถวัดผลสัมฤทธิ์ได้

๒.๕.๒ **ระบบและกฎหมาย** มีกฎหมายรองรับ มีกลไกเชื่อมโยงกับแผนพัฒนาเศรษฐกิจและสังคมแห่งชาติและแผนในระดับต่างๆ เพื่อให้ส่วนราชการนายุทธศาสตร์ชาติไปปฏิบัติ รวมทั้งกรอบกฎหมายด้านการจัดสรรงบประมาณให้สามารถระดมทรัพยากรเพื่อผลักดันขับเคลื่อนการดำเนินการตามยุทธศาสตร์ชาติอย่างมีบูรณาการ และกรอบกฎหมายที่จะกำหนดให้การดำเนินการตามยุทธศาสตร์ชาติมีความต่อเนื่อง รวมทั้งมีระบบการติดตามและประเมินผลอย่างเป็นระบบในทุกระดับ

๒.๕.๓ **กลไกสู่การปฏิบัติ** มีกลไกที่สอดรับ/สอดคล้องตั้งแต่ระดับการจัดทหายยุทธศาสตร์ การนำไปสู่การปฏิบัติ และการติดตามประเมินผล รวมทั้งมีกลไกในการกำกับดูแล บริหารจัดการและการขับเคลื่อนยุทธศาสตร์ชาติสู่การปฏิบัติอย่างมีประสิทธิภาพและหน่วยงานปฏิบัติจะต้องมีความเข้าใจ สามารถกำหนดแผนงานโครงการให้สอดคล้องกับเป้าหมายที่กำหนดไว้ในยุทธศาสตร์ชาติ

๑.๒ แผนพัฒนาเศรษฐกิจและสังคมแห่งชาติ ฉบับที่ ๑๒

เพื่อให้การจัดทำแผนพัฒนาท้องถิ่น (พ.ศ. ๒๕๖๑ – ๒๕๖๕) ของเทศบาลตำบลหนองแหยง มีความสอดคล้องกับทิศทางแผนพัฒนาเศรษฐกิจและสังคมแห่งชาติ ฉบับที่ ๑๒ เทศบาลตำบลหนองแหยง จึงได้จัดทำแผนที่สอดคล้องกับแผนพัฒนาเศรษฐกิจและสังคมแห่งชาติ ฉบับที่ ๑๒ (พ.ศ.๒๕๖๐-๒๕๖๕) ซึ่งมีทั้งหมด ๑๐ ยุทธศาสตร์ ดังนี้

ยุทธศาสตร์ที่ ๑ การเสริมสร้างและพัฒนาศักยภาพทุนมนุษย์

ยุทธศาสตร์ที่ ๒ การสร้างความเป็นธรรมลดความเหลื่อมล้ำในสังคม

ยุทธศาสตร์ที่ ๓ การสร้างความเข้มแข็งทางเศรษฐกิจและแข่งขันได้อย่างยั่งยืน

ยุทธศาสตร์ที่ ๔ การเติบโตที่เป็นมิตรกับสิ่งแวดล้อมเพื่อการพัฒนาอย่างยั่งยืน

ยุทธศาสตร์ที่ ๕ การเสริมสร้างความมั่นคงแห่งชาติเพื่อการพัฒนาประเทศสู่ความมั่งคั่งและยั่งยืน

ยุทธศาสตร์ที่ ๖ การบริหารจัดการในภาครัฐ การป้องกันการทุจริตประพฤติมิชอบและธรรมาภิบาลในสังคมไทย

ยุทธศาสตร์ที่ ๗ การพัฒนาโครงสร้างพื้นฐานและระบบโลจิสติกส์

ยุทธศาสตร์ที่ ๘ การพัฒนาวิทยาศาสตร์ เทคโนโลยี วิจัย และนวัตกรรม

ยุทธศาสตร์ที่ ๙ การพัฒนาภาค เมือง และพื้นที่เศรษฐกิจ

ยุทธศาสตร์ที่ ๑๐ ความร่วมมือระหว่างประเทศเพื่อการพัฒนา

๑. กรอบแนวคิดและหลักการ

ในช่วงของแผนพัฒนาเศรษฐกิจและสังคมแห่งชาติฉบับที่ ๑๒ (พ.ศ. ๒๕๖๐ – ๒๕๖๔) ประเทศไทยจะยังคงประสบภาวะแวดล้อมและบริบทของการเปลี่ยนแปลงต่างๆ ที่อาจก่อให้เกิดความเสี่ยงทั้งจากภายในและภายนอกประเทศ อาทิ กระแสการเปิดเศรษฐกิจเสรี ความท้าทายของเทคโนโลยีใหม่ๆ การเข้าสู่สังคมผู้สูงอายุ การเกิดภัยธรรมชาติที่รุนแรง ประกอบกับสภาวะการณด้านต่างๆ ทั้งเศรษฐกิจ สังคม ทรัพยากรธรรมชาติและสิ่งแวดล้อมของประเทศในปัจจุบันที่ยังคงประสบปัญหาในหลายด้าน

เช่น ปัญหาผลิตภาพการผลิตความสามารถในการแข่งขัน คุณภาพการศึกษา ความเหลื่อมล้ำทางสังคม เป็นต้น ทำให้การพัฒนาในช่วงแผนพัฒนาฯ ฉบับที่ ๑๒ จึงจำเป็นต้องยึดกรอบแนวคิดและหลักการในการวางแผนที่สำคัญ การสนับสนุนและส่งเสริมแนวคิดการปฏิรูปประเทศ และการพัฒนาสู่ความมั่นคง มั่งคั่ง ยั่งยืน สังคมอยู่ร่วมกันอย่างมีความสุข ดังนี้

(๑) ยึดหลัก “การน้อมนำและประยุกต์ใช้หลักปรัชญาของเศรษฐกิจพอเพียง”

(๒) คำนึงถึง “การพัฒนาที่ยั่งยืน” โดยใช้ “คนเป็นศูนย์กลางของการพัฒนาอย่างมีส่วนร่วม”

(๓) ยึด “วิสัยทัศน์ภายใต้ยุทธศาสตร์ ๒๐ ปี “

(๔) ยึด “เป้าหมายอนาคตประเทศไทยปี ๒๕๗๕”

(๕) ยึด “หลักการเจริญเติบโตทางเศรษฐกิจที่ลดความเหลื่อมล้ำ”

(๖) ยึด “หลักการนำไปสู่การปฏิบัติให้เกิดผลสัมฤทธิ์อย่างจริงจังใน ๕ ปี”

๒. สถานะของประเทศ

๒.๑ ด้านเศรษฐกิจ

๒.๑.๑ ใน ๓ ปีแรกของแผนพัฒนาฯ ฉบับที่ ๑๑ เริ่มแสดงให้เห็นถึงข้อจำกัดในการขยายตัวทางเศรษฐกิจ แม้ว่าเศรษฐกิจของไทยในระยะที่ผ่านมา (ยกเว้นช่วงวิกฤตการณ์ทางเศรษฐกิจ ปี ๒๕๔๐-๒๕๔๑) จะขยายตัวได้ดีเฉลี่ยประมาณร้อยละ ๕ ต่อปี จนทำให้รายได้ประชาชาติต่อหัว (GNP Per Capita) ในปี ๒๕๕๗ อยู่อัตราประมาณ ๑๙๖,๒๔๐ บาท หรือประมาณ ๖,๐๔๑ ดอลลาร์ สรอ. ต่อคนต่อปี ซึ่งทำให้ประเทศไทยได้ขยับฐานะขึ้นมาเป็นประเทศรายได้ปานกลางชั้นสูง (Upper Middle Income Country) แต่ในระยะ ๘ ปีที่ผ่านมาการขยายตัวทางเศรษฐกิจชะลอตัวลงและมีความผันผวน โดยขยายตัวเฉลี่ยเพียงร้อยละ ๓.๒ ชะลอจากร้อยละ ๕.๗ ในช่วงแผนพัฒนาฯ ฉบับที่ ๙ ซึ่งต่ำกว่าศักยภาพของระบบเศรษฐกิจและต่ำกว่าระดับ

ที่จะทำให้ประเทศไทยหลุดจากกับดักประเทศรายได้ปานกลางในระยะเวลาอันควร โดยสาเหตุที่สำคัญประการหนึ่งมาจากการชะลอตัวของการลงทุนโดยรวมอย่างต่อเนื่อง ดังจะเห็นได้จาก สัดส่วนการลงทุนรวมต่อผลิตภัณฑ์มวลรวมในประเทศ (Gross Domestic Product : GDP) ลดจากร้อยละ ๔๑.๓ ในช่วงปี ๒๕๓๔ - ๒๕๓๙ เป็นร้อยละ ๒๕.๕ ในช่วงปี ๒๕๔๓ - ๒๕๕๗ นอกจากนี้เมื่อเทียบกับประเทศอื่นๆ ในภูมิภาค จะพบว่าอัตราการขยายตัวของการลงทุนของไทยโดยเฉลี่ยในช่วงปี ๒๕๔๓ - ๒๕๕๗ อยู่ที่ประมาณร้อยละ ๔.๙ ต่ำกว่าสิงคโปร์และมาเลเซียซึ่งมีระดับการพัฒนาที่สูงกว่าไทย

๒.๑.๒ การปรับโครงสร้างการผลิตสู่ประเทศรายได้ปานกลางชั้นสูง แต่ความสามารถในการแข่งขันเริ่มลดลง อุตสาหกรรมที่มีเทคโนโลยีสูงขึ้นภายใต้เครือข่ายของบริษัทแม่ในต่างชาติและของนักลงทุนไทยที่มีสัดส่วนสูงขึ้นจนประเทศไทยกลายเป็นประเทศรายได้ปานกลางชั้นสูง ขณะเดียวกันก็มีการเคลื่อนย้ายแรงงานจากภาคเกษตรไปยังภาคอุตสาหกรรมและบริการที่มีประสิทธิภาพการผลิตสูงกว่า ทำให้ผลิตภาพแรงงานในระยะที่ผ่านมาเพิ่มขึ้นในระดับที่น่าพอใจแต่การชะลอตัวของกำลังแรงงานและการเพิ่มผลิตภาพการผลิตของกำลังแรงงานเป็นไปอย่างล่าช้า

๒.๑.๓ ผลิตภาพการผลิตของปัจจัยการผลิตรวม (TFP) ยังคงอยู่ในระดับต่ำทำให้ขาดพลังในการขับเคลื่อนการขยายตัวทางเศรษฐกิจให้หลุดพ้นจากการเป็นประเทศรายได้ปานกลาง ซึ่งต้องอาศัยการผลิตที่มีเทคโนโลยีและนวัตกรรมการผลิตที่เป็นของตนเองมากขึ้น แม้ว่าการขยายตัวของผลิตภาพการผลิตรวมในช่วงก่อนแผนพัฒนาฯ ฉบับที่ ๑๐ จะอยู่ในระดับที่น่าพอใจก็ตาม แต่มีแนวโน้มลดลงในระยะ ๘ ปี ที่ผ่านมา และยังคงมีความล่าช้าเมื่อเทียบกับประเทศที่เริ่มพัฒนาประเทศในช่วงเวลาเดียวกันและสามารถยกระดับการพัฒนาประเทศเข้าสู่การเป็นประเทศรายได้สูงในช่วงก่อนหน้า ทั้งนี้การขยายตัวของผลิตภาพการผลิตรวม

๒.๑.๔ การลดลงของความแข็งแกร่งด้านเสถียรภาพทางเศรษฐกิจจะเป็นอุปสรรคต่อการแก้ไขปัญหาเชิงโครงสร้าง การรองรับเงื่อนไขในระบบเศรษฐกิจโลก และการดำเนินนโยบายและการบริหารจัดการเศรษฐกิจในอนาคต แม้ว่าเศรษฐกิจไทยจะประสบปัญหาเสถียรภาพทางเศรษฐกิจรุนแรงถึงสองครั้งในปี ๒๕๒๔ และ ๒๕๔๐ แต่การให้ความสำคัญกับการรักษาวินัยทางการเงินและการคลังทำให้เสถียรภาพของเศรษฐกิจไทยอยู่ในเกณฑ์ที่แข็งแกร่ง โดยเฉพาะเมื่อเทียบกับประเทศที่มีระดับการพัฒนาในระดับใกล้เคียงกันอย่างไรก็ตาม

๒.๑.๕ อันดับความสามารถในการแข่งขันโดยรวมยังปรับตัวดีขึ้นไม่มากนัก เนื่องจากต่างประเทศมีพลังการแข่งขันเคลื่อนมากกว่าไทย และประเทศไทยอยู่ในสถานการณ์การแข่งขันที่อยู่ตรงกลางระหว่างประเทศที่มีความได้เปรียบด้านต้นทุนแรงงานและการผลิต และประเทศที่มีความก้าวหน้าและความสามารถในการแข่งขันทางนวัตกรรมและความคิดสร้างสรรค์ โดยในปี พ.ศ. ๒๕๕๗ WEF (World Economic Forum) ได้จัดอันดับความสามารถในการแข่งขันของประเทศไทยเป็นอันดับที่ ๓๑ จาก ๑๔๔ ประเทศ และในปี พ.ศ. ๒๕๕๗ IMD (International Institute for Management Development) ได้จัดอันดับไว้ที่ ๓๐ จาก ๖๑ ประเทศชั้นนำ

๒.๑.๖ สถานการณ์การพัฒนาวิทยาศาสตร์ เทคโนโลยี วิจัย และนวัตกรรมของประเทศได้รับการยกระดับดีขึ้นจากการผนึกกำลังของหน่วยงานด้านวิทยาศาสตร์ เทคโนโลยี วิจัย และนวัตกรรม และเชื่อมโยงให้เกิดความมั่นใจของภาคธุรกิจเอกชน แต่ยังคงอยู่ในระดับต่ำเมื่อเปรียบเทียบกับกลุ่มประเทศที่มีรายได้สูง

๒.๑.๗ สถานการณ์ด้านโครงสร้างพื้นฐานยังคงมีปัญหาในหลายๆ ด้าน ประกอบด้วยรูปแบบการขนส่งยังไม่สามารถปรับเปลี่ยนจากทางถนนเป็นทางน้ำและทางรางได้ตามเป้าหมายและยังขาดการพัฒนาคุณภาพการให้บริการ การบริหารจัดการกิจการประปายังขาดเอกภาพ การให้บริการน้ำประปายังกระจุกในเขตนครหลวงและเขตเมืองหลักในภูมิภาค และมีแหล่งน้ำดิบไม่เพียงพอ การให้บริการ ICT ยังไม่ทั่วถึงกระจุกตัว

๒.๒ ด้านสังคม

๒.๒.๑ โครงสร้างประชากรเปลี่ยนแปลงเข้าสู่การเป็นสังคมสูงวัย แต่ยังคงมีปัญหาทั้งในเชิงปริมาณและคุณภาพของประชากรในทุกช่วงวัย เนื่องจากปัจจัยหลักๆ ได้แก่

(๑) ประชากรวัยเด็กของไทยมีจำนวนลดลงอย่างรวดเร็ว มีพัฒนาการไม่สมวัยและการตั้งครภ์ในกลุ่มวัยรุ่นที่มีแนวโน้มเพิ่มขึ้น อัตราการเจริญพันธุ์รวมลดลงจาก ๖.๓ คน ในช่วงปี ๒๕๐๗-๒๕๐๘ เป็น ๑.๖๒ คน ในช่วงปี ๒๕๔๘-๒๕๕๘ และคาดว่าในปี ๒๕๘๓ จะลดลงเหลือเพียง ๑.๓ คน

(๒) กำลังแรงงานมีแนวโน้มลดลง และแรงงานกว่าร้อยละ ๓๐ มีลักษณะความเป็นปัจเจกสูง ไม่ให้ความสำคัญกับการมีครอบครัว ส่งผลต่อรูปแบบการประกอบอาชีพและอัตราการเจริญพันธุ์รวมของประเทศในอนาคต

(๓) กลุ่มผู้สูงอายุวัยกลางและวัยปลายมีแนวโน้มเพิ่มสูงขึ้น สะท้อนถึงภาระค่าใช้จ่ายด้านสุขภาพที่เพิ่มมากขึ้น ขณะที่ผู้สูงอายุจำนวนมากยังมีรายได้ไม่เพียงพอในการยังชีพ ผู้สูงอายุมีแนวโน้มเพิ่มขึ้นจาก ๑๐.๓ ล้านคน (ร้อยละ ๑๖.๒) ในปี ๒๕๕๘ เป็น ๒๐.๕ ล้านคน (ร้อยละ ๓๒.๑) ในปี ๒๕๘๓ การเพิ่มขึ้นของผู้สูงอายุวัยกลางและวัยปลายจะส่งผลต่อภาระค่าใช้จ่ายในการดูแลที่เพิ่มสูงขึ้น แม้ผู้สูงอายุมีส่วนร่วมในกำลังแรงงานเพิ่มขึ้น แต่มีรายได้ไม่เพียงพอกับค่าใช้จ่าย เนื่องจากมีการออมน้อย และแหล่งรายได้หลักร้อยละ ๗๘.๕ ของรายได้ทั้งหมดมาจากการเกื้อหนุนของบุตร

๒.๒.๒ คริวเรือนไทยโดยเฉลี่ยมีขนาดลดลงและรูปแบบของครอบครัวเปลี่ยนแปลงมีหลากหลายรูปแบบมากขึ้น อัตราการเจริญพันธุ์ที่ลดลงส่งผลให้ขนาดครัวเรือนโดยเฉลี่ยลดลงจาก ๓.๖ คน ในปี ๒๕๔๓ เหลือ ๓ คน ในปี ๒๕๕๖ โดยครัวเรือนเดี่ยว ครัวเรือน ๑ รุ่น และครัวเรือนแหว่งกลางมีการขยายตัวมากที่สุด

๒.๒.๓ คนไทยยังมีปัญหาเชิงคุณภาพทั้งด้านสุขภาพ การเรียนรู้ และคุณธรรม คนไทยส่วนใหญ่มีปัญหาด้านคุณธรรมจริยธรรม โดยผลการวิจัยและการสำรวจต่างๆ พบว่าปัญหาสำคัญที่สุด คือ ความซื่อสัตย์สุจริต และการทุจริตคอร์รัปชัน โดยเห็นว่าต้องส่งเสริมคุณธรรมจริยธรรมในสังคมไทยเร่งด่วน

๒.๒.๔ สถานการณ์ความยากจนมีแนวโน้มลดลง แต่ยังคงมีความเหลื่อมล้ำของการกระจายรายได้ สัดส่วนคนจนลดลงอย่างต่อเนื่องจากร้อยละ ๔๒ ในปี ๒๕๔๓ เหลือร้อยละ ๑๐.๙ ในปี ๒๕๕๖ แต่ความยากจนยังกระจุกตัวหนาแน่นในภาคตะวันออกเฉียงเหนือและภาคเหนือ

๒.๒.๕ ความเหลื่อมล้ำระหว่างกลุ่มคนยังคงเป็นปัญหาสำคัญของสังคมไทย อันเนื่องมาจาก

(๑) ความเหลื่อมล้ำด้านสินทรัพย์ทั้งด้านการเงินและการถือครองที่ดินยังคงกระจุกตัวอยู่ในกลุ่มคนเพียงส่วนน้อย โดยเฉพาะอย่างยิ่งการถือครองที่ดินโดยกลุ่มผู้ถือครองที่ดินร้อยละ ๒๐ มีการถือครองที่ดินมากที่สุด มีสัดส่วนการถือครองที่ดินสูงกว่ากลุ่มผู้ถือครองที่ดินร้อยละ ๒๐ ที่มีการถือครองที่ดินน้อยที่สุด ๓๒๕.๗ เท่า เนื่องจากปัญหากรรมสิทธิ์ที่ดิน และการขาดประสิทธิภาพในการบริหารจัดการที่ดินว่างเปล่าของภาครัฐ

(๒) เด็กยากจนยังเข้าไม่ถึงการศึกษาขั้นพื้นฐาน ขณะที่โอกาสในการเข้าถึงการศึกษาในระดับปริญญาตรียังมีความแตกต่างกันตามฐานะของกลุ่มประชากร ระหว่างเขตเมือง-ชนบทและระหว่างภูมิภาค มีปัจจัยหลักมาจากปัญหาเรื่องค่าครองชีพและการเดินทางไปศึกษา โดยกลุ่มประชากรร้อยละ ๑๐ ที่มีฐานะความเป็นอยู่ดีที่สุดในโอกาสเข้าถึงการศึกษาระดับปริญญาตรีมากกว่ากลุ่มประชากรร้อยละ ๑๐

(๓) คุณภาพการให้บริการสาธารณสุขยังคงมีความเหลื่อมล้ำกันระหว่างภูมิภาค โดยเฉพาะการกระจายทรัพยากรทางการแพทย์และสาธารณสุข อาทิ จากการสำรวจทรัพยากรสาธารณสุขในปี ๒๕๕๖ พบว่า อัตราส่วนแพทย์ต่อประชากรระหว่างกรุงเทพฯ และภาคตะวันออกเฉียงเหนือต่างกันถึง ๓.๖ เท่า

(๔) ความเหลื่อมล้ำการเข้าถึงการคุ้มครองทางสังคมของแรงงาน แรงงานอิสระเข้าถึงการคุ้มครองมากขึ้นจากการเข้าถึงการประกันตนตามมาตรา ๕๐ ที่เพิ่มขึ้นจาก ๑.๒๙ ล้านคน ในปี ๒๕๕๕ เป็น ๒.๔๗๑ ล้านคน ในปี ๒๕๕๗ ทำให้แรงงานในระบบมีสัดส่วนเพิ่มขึ้นเป็นร้อยละ ๔๒.๔ ในปี ๒๕๕๗ อย่างไรก็ตาม แรงงานในระบบได้รับค่าจ้างเฉลี่ยสูงกว่าแรงงานนอกระบบประมาณ ๒.๑ เท่า ในปี ๒๕๕๖

(๕) ความเหลื่อมล้ำด้านกระบวนการยุติธรรม เนื่องจากประชาชนไม่เข้าใจกฎหมาย เข้าไม่ถึงกระบวนการยุติธรรม และหน่วยงานในกระบวนการยุติธรรมขาดการบูรณาการในการทำงาน นอกจากนี้ ผู้มีรายได้น้อยมักไม่ได้รับความเป็นธรรม ไม่สามารถต่อสู้คดีจากการที่ไม่สามารถรับภาระค่าใช้จ่ายในกระบวนการยุติธรรมและต้องใช้ระยะเวลายาวนาน

๒.๒.๖ คนไทยมีความมั่นคงทางสังคมมากขึ้น จากการที่คนไทยกว่าร้อยละ ๙๙.๙ ได้รับความคุ้มครองทางด้านสุขภาพ โดยอยู่ภายใต้ระบบประกันสุขภาพถ้วนหน้าร้อยละ ๗๓.๘ ระบบประกันสังคมร้อยละ ๑๖.๗ และระบบสวัสดิการรักษายาบาลข้าราชการ/รัฐวิสาหกิจร้อยละ ๗.๑ ขณะที่ กลุ่มผู้ด้อยโอกาสมีหลักประกันทางรายได้มั่นคงขึ้นและมีความครอบคลุมมากขึ้น โดยในปี ๒๕๕๘ ผู้สูงอายุได้รับการสงเคราะห์เบี้ยยังชีพเพิ่มขึ้นเป็นแบบขั้นบันไดตามช่วงอายุ ๘.๓ ล้านคน จากผู้สูงอายุทั้งประเทศ ๑๐.๔ ล้านคน ส่วนผู้พิการได้รับเบี้ยยังชีพเพิ่มขึ้นเป็น ๘๐๐ บาท ครอบคลุมผู้พิการร้อยละ ๘๙.๕

๒.๒.๗ วัฒนธรรมอันดีงามของไทยเริ่มเสื่อมถอยและสังคมไทยมีแนวโน้มเป็นสังคมพหุวัฒนธรรมมากขึ้น อาทิ การให้คุณค่ากับความสนุกสนาน และความสะดักสะบาย ละเลยเรื่องวินัย มีความเห็นแก่ตัว ไม่รู้จักเสียสละไม่เอื้อเฟื้อเผื่อแผ่ และขาดความรับผิดชอบ นอกจากนี้ยังมีแนวโน้มการเป็นสังคมพหุวัฒนธรรม โดยเฉพาะการเข้ามาของแรงงานต่างชาติที่ก่อให้เกิดการนำเอาวัฒนธรรมต้นทางผสมผสานกับวัฒนธรรมท้องถิ่น

๒.๒.๘ ความเข้มแข็งของชุมชนมีแนวโน้มที่ดีขึ้น ชุมชนสามารถแก้ปัญหาและสนองตอบความต้องการของชุมชนด้วยตนเองได้ดีขึ้น โดยมีกระบวนการจัดทำแผนชุมชนที่ครอบคลุมทุกพื้นที่ และบูรณาการเป็นแผนตำบลเพื่อเชื่อมโยงกับแผนขององค์กรปกครองส่วนท้องถิ่น แผนพัฒนาอำเภอ และแผนพัฒนาจังหวัดเพื่อให้ได้รับการสนับสนุนทั้งในด้านองค์ความรู้และงบประมาณในกิจกรรมที่เกินความสามารถของชุมชน

๒.๒.๙ ความไม่ยอมรับในความคิดเห็นที่แตกต่างกันส่งผลให้เกิดความขัดแย้งในสังคม ในช่วงระยะเวลากว่า ๑๐ ปีที่ผ่านมา ความขัดแย้งในเชิงความคิดเห็นทางการเมืองของกลุ่มต่างๆ ที่มีความรุนแรงมากขึ้น นำไปสู่ความสูญเสียต่อชีวิตทรัพย์สิน และส่งผลกระทบต่อสภาพจิตใจของประชาชนทั้งทางตรงและทางอ้อม

๒.๓ ด้านทรัพยากรธรรมชาติและสิ่งแวดล้อม

๒.๓.๑ ทรัพยากรธรรมชาติส่วนใหญ่ถูกนำไปใช้ในการพัฒนาจำนวนมาก ก่อให้เกิดความเสื่อมโทรมอย่างต่อเนื่องและเกิดปัญหาความขัดแย้งในการใช้ประโยชน์ทรัพยากรธรรมชาติมากขึ้น

(๑) **พื้นที่ป่าไม้ลดลง** เนื่องจากจำนวนประชากรที่เพิ่มมากขึ้น ทำให้ความต้องการใช้ที่ดินเพื่อการผลิตทางการเกษตร การอยู่อาศัย และการพัฒนาโครงสร้างพื้นฐานเพิ่มมากขึ้นตามไปด้วย พื้นที่ป่าไม้จึงถูกบุกรุกทำลายมากขึ้น โดยพื้นที่ป่าไม้ลดลงจาก ๑๗๑.๐๒ ล้านไร่ หรือร้อยละ ๕๓.๓๓ ของพื้นที่ทั้งหมดของประเทศในปี ๒๕๐๔ เป็น ๑๐๒ ล้านไร่ หรือคิดเป็นร้อยละ ๓๑.๖ ในปี ๒๕๕๖

(๒) **ทรัพยากรดินเสื่อมโทรม** ทำให้ความหลากหลายทางชีวภาพถูกคุกคามทรัพยากรดินและที่ดินมีปัญหา ความเสื่อมโทรมของดินจากการใช้ประโยชน์ที่ไม่ถูกต้องตามหลักวิชาการ ดินเกษตรกรรมเสื่อมคุณภาพ การชะล้างพังทลายของดิน นอกจากนี้ ยังมีปัญหาพื้นที่สูงชันหรือพื้นที่ภูเขา ซึ่งมีข้อจำกัดในการนำไปใช้ประโยชน์ การใช้ทรัพยากรที่ดินของประเทศยังไม่มีประสิทธิภาพและขาดการบูรณาการของหน่วยงานที่เกี่ยวข้อง การบริหารจัดการที่ดินมีปัญหาความไม่เป็นธรรมและการกระจายสิทธิการถือครองที่ดิน ความหลากหลายทางชีวภาพกำลังตกอยู่ภายใต้ภาวะถูกคุกคาม โดยมีสาเหตุมาจากการสูญเสียระบบนิเวศป่าไม้อย่างต่อเนื่องเป็นเวลานาน

(๓) **ป่าชายเลนและระบบนิเวศชายฝั่งถูกทำลาย** และมีการเปลี่ยนสภาพไปใช้ประโยชน์อื่นๆ จำนวนมาก เช่น การเพาะเลี้ยงชายฝั่ง โดยเฉพาะการทำนากุ้ง การขยายตัวของเมืองและอุตสาหกรรม ทำให้พื้นที่ป่าชายเลนลดลงจากปี ๒๕๐๔ ที่มีพื้นที่ป่าชายเลนกว่า ๒.๓ ล้านไร่ เหลือเพียง ๑.๕ ล้านไร่ ในปี ๒๕๕๒ คิดเป็นการลดลงร้อยละ ๓๔.๘ ทำให้รัฐเริ่มมีนโยบายปกป้องป่าชายเลนอย่างจริงจัง โดยไม่อนุญาตการต่อสัมปทานบัตรทั้งหมดตั้งแต่ปี ๒๕๓๔ และห้ามการใช้ประโยชน์อื่นๆ ใดๆ ก็ตามในระหว่างปี ๒๕๔๙-๒๕๕๔

(๔) **การผลิตพลังงานในประเทศไม่เพียงพอกับความต้องการ แต่ประสิทธิภาพการใช้พลังงานดีขึ้น** ความต้องการใช้พลังงานของประเทศเพิ่มขึ้นตลอด ๓๐ ปีที่ผ่านมาแต่การผลิตพลังงานเชิงพาณิชย์เพื่อการบริโภคภายในประเทศไม่เพียงพอกับความต้องการ ทำให้ต้องนำเข้าจากต่างประเทศเพิ่มขึ้นโดยในปี ๒๕๕๕ ต้องนำเข้าเพิ่มขึ้นร้อยละ ๖ อยู่ที่ระดับ ๑.๐๘ ล้านบาร์เรลเทียบเท่าน้ำมันดิบต่อวัน คิดเป็นร้อยละ ๕๔ ของความต้องการใช้ในปี ๒๕๕๕ และคิดเป็นร้อยละ ๑๒.๕ ของ GDP โดยน้ำมันดิบมีการนำเข้าสูงที่สุดคิดเป็นร้อยละ ๗๖

(๕) **ทรัพยากรน้ำยังมีส่วนที่ไม่สามารถจัดสรรได้ตามความต้องการ** ประเทศไทยประกอบด้วย ๒๕ ลุ่มน้ำหลัก น้ำท่าตามธรรมชาติมีปริมาณรวม ๒๘๕,๒๒๗ ล้านลูกบาศก์เมตร ขณะที่การพัฒนาแหล่งเก็บกักน้ำในประเทศมีความจุคิดเป็นร้อยละ ๒๘ ของปริมาณน้ำท่าธรรมชาติ มีแอ่งน้ำบาดาลทั้งหมด ๒๗ แอ่งน้ำบาดาล มีปริมาณการกักเก็บในชั้นน้ำบาดาลรวมประมาณ ๑.๑๓ ล้านล้านลูกบาศก์เมตร

๒.๓.๒ ปัญหาสิ่งแวดล้อมเพิ่มสูงขึ้นตามการขยายตัวของเศรษฐกิจและชุมชนเมือง

(๑) ปัญหาขยะมูลฝอยยังไม่ได้รับการแก้ไขอย่างมีประสิทธิภาพ แนวโน้มอัตราการเกิดขยะมูลฝอยเฉลี่ยต่อคนต่อวันเพิ่มสูงขึ้นจาก ๑.๐๔ กิโลกรัม/คน/วัน ในปี ๒๕๕๓ เป็น ๑.๑๑ กิโลกรัม/คน/วัน ในปี ๒๕๕๗ สถานที่กำจัดขยะแบบถูกต้องตามหลักวิชาการมีเพียงร้อยละ ๑๙ และมีการนำมูลฝอยกลับไปใช้ประโยชน์เพียงร้อยละ ๑๘ ทำให้มีปริมาณขยะสะสมตกค้างเพิ่มสูงขึ้นถึง ๑๙.๙ ล้านตัน ในปี ๒๕๕๖ ของเสียอันตราย ในปี ๒๕๕๗ มีประมาณ ๒.๖๙ ล้านตัน โดยขยะอิเล็กทรอนิกส์มีแนวโน้มเพิ่มขึ้นร้อยละ ๑๐ ต่อปี

(๒) มลพิษทางอากาศยังเกินมาตรฐานหลายแห่ง แต่มีแนวโน้มดีขึ้น ในปี ๒๕๕๗ พบสารมลพิษทางอากาศเกินค่ามาตรฐานในหลายพื้นที่ของประเทศ และที่เป็นปัญหาสำคัญได้แก่ฝุ่นละออง ก๊าซโอโซน และสารอินทรีย์ระเหยง่าย (VOCs) โดยมีพื้นที่วิกฤติในเขตพื้นที่มาบตาพุด จังหวัดระยอง ที่ยังคงประสบปัญหาสารอินทรีย์ระเหยง่าย ในขณะที่พื้นที่อื่น เช่น กรุงเทพฯ ปทุมธานี เชียงใหม่ ขอนแก่น พบสารเบนซินเกินค่ามาตรฐาน แต่ส่วนใหญ่มีปริมาณลดลงจากปีที่ผ่านมา และการปรับปรุงระบบขนส่งสาธารณะและทางจักรยาน การเข้มงวดกับการตรวจจรัรถควันดำ ปัญหามลพิษทางอากาศในพื้นที่มาจากสาเหตุหลักคือปริมาณรถยนต์จำนวนมากสำหรับมลพิษจากหมอกควัน ในพื้นที่ภาคเหนือตอนบน พบว่าสถานการณ์ดีขึ้นเป็นลำดับ โดยความร่วมมือและการทำงานระหว่างภาครัฐ องค์กรปกครองส่วนท้องถิ่น (อปท.) และประชาชนดีขึ้น

(๓) คุณภาพน้ำที่อยู่ในเกณฑ์ดีมีแนวโน้มลดลง สถานการณ์คุณภาพน้ำในช่วง ๑๐ ปีที่ผ่านมา (พ.ศ. ๒๕๔๘-๒๕๕๗) มีแนวโน้มเสื่อมโทรมลง โดยแหล่งน้ำที่อยู่ในเกณฑ์ดีมีแนวโน้มลดลงส่วนแหล่งน้ำที่อยู่ในเกณฑ์พอใช้และเสื่อมโทรมมีแนวโน้มเพิ่มขึ้น สาเหตุสำคัญมาจากการชะหน้าดินที่มีปุ๋ยตกค้างจากการเกษตรและการบุกรุกป่า และการระบายน้ำเสียจากชุมชนระบบบำบัดน้ำเสียรวมของชุมชน มีจำนวนไม่เพียงพอต่อการบำบัดน้ำเสียที่เพิ่มขึ้นตามการขยายตัวและการเจริญเติบโตของชุมชน

(๔) ประเทศไทยปล่อยก๊าซเรือนกระจกเพิ่มขึ้น แต่อัตราการเติบโตลดลง ปริมาณการปล่อยก๊าซเรือนกระจกจากสาขาพลังงานมีแนวโน้มเพิ่มขึ้นอย่างต่อเนื่อง ตามปริมาณความต้องการใช้พลังงานที่เพิ่มขึ้นตามการขยายตัวของเศรษฐกิจของประเทศ จากรายงานแห่งชาติฉบับที่ ๒ การจัดทำบัญชีก๊าซเรือนกระจกของประเทศไทย ระบุว่าประเทศไทย มีการปล่อยก๊าซเรือนกระจก ในปี ๒๕๓๓ ปริมาณ ๒๒๙.๐๘ ล้านตันคาร์บอนไดออกไซด์เทียบเท่า และเพิ่มเป็น ๒๖๕.๙ ล้านตันคาร์บอนไดออกไซด์เทียบเท่า ในปี ๒๕๔๗ โดยปริมาณการปล่อยก๊าซเรือนกระจกมีแนวโน้มเพิ่มขึ้นร้อยละ ๓.๓ ต่อปี อย่างไรก็ตาม อัตราการเติบโตลดลงในช่วง ๕ ปีที่ผ่านมา

๒.๓.๓ ภัยพิบัติทางธรรมชาติโดยเฉพาะอย่างยิ่งอุทกภัยเกิดขึ้นบ่อยครั้งและมีความรุนแรงมากขึ้น ส่งผลกระทบต่อภาคการผลิตและวิถีการดำรงชีวิตของคนไทย ทั้งอุทกภัย ภัยแล้ง วาดภัย และดินถล่ม สร้างความเสียหายนับเป็นมูลค่ากว่าหมื่นล้านบาท อันเป็นผลกระทบมาจากการเปลี่ยนแปลงสภาพภูมิอากาศ ภัยพิบัติทางธรรมชาติโดยเฉพาะอย่างยิ่งอุทกภัยมีแนวโน้มและความถี่มากขึ้น ซึ่งจะส่งผลกระทบต่อภาคการผลิตและวิถีการดำรงชีวิตของคนไทยเสี่ยงภัยจะพบว่าภัยแล้งเป็นภัยธรรมชาติ

๒.๔ ด้านการบริหารจัดการและการปรับปรุงประสิทธิภาพกลไกการพัฒนา

๒.๔.๑ ด้านธรรมาภิบาล

(๑) ประเทศไทยจะต้องให้ความสำคัญกับเรื่องธรรมาภิบาลอย่างเร่งด่วนจากการประเมินผ่านดัชนีความอยู่เย็นเป็นสุขร่วมกันในสังคมไทย ซึ่งว่า สังคมไทยในภาพรวมมีความอยู่เย็นเป็นสุขร่วมกันอยู่ในระดับปานกลางในปี ๒๕๕๖ แต่ต้องค้ำประกันด้านสังคมประชาธิปไตยที่มีธรรมาภิบาลอยู่ในระดับที่ต้องเร่งแก้ไข สถานการณ์ดังกล่าว เป็นของประเทศไทยที่จะต้องให้ความสำคัญกับเรื่องธรรมาภิบาลอย่างเร่งด่วน เนื่องจากสถานการณ์วิกฤตคุณธรรม จริยธรรมและธรรมาภิบาลของสังคมไทยหลักธรรมาภิบาล

ตามระเบียบสำนักนายกรัฐมนตรีว่าด้วยการสร้างระบบบริหารกิจการบ้านเมืองและสังคมที่ดี พ.ศ. ๒๕๕๒ มีอย่างน้อย ๖ ประการคือ (๑) หลักนิติธรรม (๒) หลักคุณธรรม (๓) หลักความโปร่งใส (๔) หลักความมีส่วนร่วม (๕) หลักความรับผิดชอบ (๖) หลักความคุ้มค่า ขณะนี้ ได้มีการสะสมตัวและลูกกลมสู่ทุกภาคส่วน ได้แก่ ภาคการเมืองทั้งระดับชาติและระดับท้องถิ่นที่มีการซื้อสิทธิ์ ขายเสียง มีการทุจริตเพื่อให้ได้รับการเลือกตั้ง มีผลประโยชน์ส่วนตนทับซ้อนกับผลประโยชน์รัฐหน่วยงานภาครัฐ มีระบบการบริหารงานที่ไม่เป็นธรรมาภิบาล มีการใช้อำนาจหน้าที่โดยมิชอบ หาผลประโยชน์ให้ตนเองและพวกพ้อง

ภาคธุรกิจบางส่วนมีการร่วมมือกับนักการเมืองและข้าราชการ กระทำการทุจริตเพื่อให้ได้งานจากภาครัฐ ปิดงานอย่างรวดเร็ว ผูกขาดทางธุรกิจ หลีกเลี่ยงภาษี ขาดความรับผิดชอบต่อผู้บริโภค ภาคประชาชนมีแนวโน้มยอมรับการทุจริตต่างๆ ที่ตนเองได้รับประโยชน์มากขึ้น สถาบันทางศาสนาบางส่วนประพฤติผิดคุณธรรมและจริยธรรมเสียเอง มีปัญหาการบริหารจัดการทรัพย์สินของส่วนรวม ขาดความโปร่งใส ปล่อยให้คนบางกลุ่มใช้ศาสนาเป็นเครื่องมือแสวงหาประโยชน์ สีมวลชนหลายสำนักวางตัวไม่เป็นกลางไม่แสดงบทบาทในการต่อต้านการทุจริตหรือปกป้องข้อเท็จจริง รับผลประโยชน์จากกลุ่มนายทุนและนักธุรกิจการเมืองจนไม่สามารถรักษาจริยธรรมหรือจรรยาบรรณของวิชาชีพได้

(๒) ภาคเอกชนมีการประเมินหลักบรรษัทภิบาล ตั้งแต่ปี ๒๕๔๔ โดยสมาคมส่งเสริมสถาบันกรรมการบริษัทไทย (Thai Institute of Directors : IOD) ได้สำรวจการกำกับดูแลกิจการของบริษัทจดทะเบียนในตลาดหลักทรัพย์แห่งประเทศไทยอย่างต่อเนื่อง พบว่า บริษัทจดทะเบียนที่มีธรรมาภิบาลมีคะแนนเฉลี่ยอยู่ที่ ๗๒% ในปี ๒๕๕๗ ถือว่าอยู่ในระดับดีเมื่อเทียบกับปี ๒๕๔๕ ที่มีคะแนนเฉลี่ยอยู่ที่ ๕๒% และมีคะแนนเฉลี่ยลดลงเมื่อเทียบกับปี ๒๕๕๔ ที่มีคะแนนเฉลี่ยอยู่ที่ ๗๓% แสดงให้เห็นถึงโอกาสในการเติบโตอย่างยั่งยืนและสร้างความเชื่อมั่นแก่ผู้ลงทุนทั้งในประเทศและต่างประเทศสู่การยอมรับในระดับสากล

๒.๔.๒ ด้านการบริหารจัดการภาครัฐและการกระจายอำนาจ

(๑) การบริหารจัดการภาครัฐมีการปรับปรุงตามยุคสมัย พระราชบัญญัติระเบียบบริหารราชการแผ่นดิน พ.ศ. ๒๕๓๔ ได้จัดระเบียบการบริหารราชการแผ่นดินแบ่งออกเป็น ๓ ส่วนได้แก่ บริหารราชการส่วนกลาง บริหารราชการส่วนภูมิภาค และบริหารราชการส่วนท้องถิ่นที่ใช้หลักการกระจายอำนาจที่ส่วนกลางได้มอบอำนาจระดับหนึ่งให้ประชาชนในท้องถิ่นไปดำเนินการปกครองตนเองอย่างอิสระโดยที่ไม่ขัดต่อกฎหมายของประเทศ ทั้งสามส่วนนี้อยู่ในการควบคุมและบริหารงานของคณะรัฐมนตรี ซึ่งมีหน้าที่รับผิดชอบบริหารราชการแผ่นดิน รวมไปถึงการกำหนดนโยบายเพื่อให้ข้าราชการนำไปปฏิบัติ ทั้งนี้การปฏิรูประบบราชการที่เกิดการเปลี่ยนแปลงอย่างชัดเจนในโครงสร้างของหน่วยราชการเกิดขึ้นจากพระราชบัญญัติปรับปรุงกระทรวง ทบวง กรม พ.ศ. ๒๕๔๕ มีการกำหนดส่วนราชการไว้เป็น ๒๐ กระทรวง และส่วนราชการไม่สังกัดสำนักนายกรัฐมนตรี กระทรวง หรือทบวง

(๒) การกระจายอำนาจเกิดผลสำเร็จหลายด้านแต่ยังมีปัญหาที่ต้องแก้ไขการกระจายอำนาจให้แก่ อปท. ในระยะที่ผ่านมาได้ดำเนินการตามแนวทางของรัฐธรรมนูญแห่งราชอาณาจักรไทย พ.ศ. ๒๕๔๐ และ ๒๕๕๐ และตามแผนการกระจายอำนาจให้แก่องค์กรปกครองส่วนท้องถิ่น และแผนปฏิบัติการกำหนดขั้นตอนการกระจายอำนาจให้แก่องค์กรปกครองส่วนท้องถิ่น ฉบับที่ ๑ และฉบับที่ ๒ นอกจากนี้ มีการใช้งบประมาณเป็นตัวกระตุ้นให้เกิดการถ่ายโอนภารกิจ หน้าที่และเพิ่มรายได้ในการดำเนินงานของ อปท. โดยในปีงบประมาณ พ.ศ. ๒๕๔๓ สัดส่วนของรายได้ของท้องถิ่นต่อรายได้รัฐบาลคิดเป็นร้อยละ ๑๓.๓๑ เพิ่มขึ้นเป็นร้อยละ ๒๕.๑๗ ในปีงบประมาณ ๒๕๕๐ และร้อยละ ๒๘.๒๑ ในปีงบประมาณ พ.ศ. ๒๕๕๔

มีการถ่ายโอนภารกิจไปแล้วตามแผนปฏิบัติการกำหนดขั้นตอนการกระจายอำนาจให้แก่ อปท. ฉบับที่ ๑ จำนวน ๑๘๕ ภารกิจจากภารกิจที่จะต้องถ่ายโอน ๒๔๕ ภารกิจและถ่ายโอนภารกิจตามแผนปฏิบัติการฯ ฉบับที่ ๒ จำนวน ๗๕ งาน/กิจกรรมจาก ๑๑๔ งาน/กิจกรรม และถ่ายโอนบุคลากรจากส่วนกลางให้องค์กรปกครองส่วนท้องถิ่น จำนวน ๙,๘๕๐ คน แบ่งเป็นข้าราชการ ๑,๓๗๘ คน บุคลากรทางการศึกษา ๕,๒๕๕ คน ข้าราชการกระทรวงสาธารณสุขซึ่งประจำอยู่ที่สถานีอนามัย จำนวน ๗๙ คน และลูกจ้างประจำ ๓,๐๙๘ คน อย่างไรก็ตามยังมีปัญหาที่ต้องการการแก้ไข เช่น การทับซ้อนของอำนาจหน้าที่และเขตพื้นที่ระหว่างองค์การบริหารส่วนจังหวัดและเทศบาลหรือองค์การบริหารส่วนตำบล ทำให้การจัดบริการสาธารณะให้กับประชาชนยังขาดความสมดุล ปัญหาการซื้อเสียง ทำให้การเลือกตั้งระดับท้องถิ่นขาดความชอบธรรม และปัญหาการขาดแคลนรายได้ของ อปท. ซึ่งรายได้ที่ท้องถิ่นจัดเก็บเองในภาพรวมมีสัดส่วนเพียงร้อยละ ๙.๙๐ ของรายได้รัฐบาลในปีงบประมาณ พ.ศ. ๒๕๔๔ และเพิ่มเป็นร้อยละ ๑๐.๖๕ ในปีงบประมาณ พ.ศ. ๒๕๕๔ ท้องถิ่นจำเป็นต้องพึ่งพาเงินอุดหนุนจากรัฐบาล คิดเป็นร้อยละ ๓๘.๕๒ และร้อยละ ๓๙.๔๖ ตามลำดับ ส่งผลให้ อปท. ในพื้นที่ที่มีกิจกรรมทางเศรษฐกิจหนาแน่น

๒.๔.๓ ด้านการทุจริตคอร์รัปชัน ไทยกำลังประสบปัญหาการทุจริตเชิงนโยบายและผลประโยชน์ทับซ้อนเป็นอย่างมาก พัฒนาการของการทุจริตคอร์รัปชันในสังคมไทยเปลี่ยนแปลงจากในอดีตที่มีรูปแบบการทุจริตจัดซื้อจัดจ้างรับสินบน ซึ่งสามารถตรวจสอบหาหลักฐานจับผิดมาลงโทษได้ เนื่องจากมีความซับซ้อนไม่มากเท่ากับการทุจริตคอร์รัปชัน ในปัจจุบันที่ประเทศไทยมีความเสียหายจากการทุจริตคอร์รัปชันขนาดใหญ่ที่สูงเป็นแสนล้านบาท อันเนื่องจากการทุจริตเชิงนโยบายและผลประโยชน์ทับซ้อนซึ่งเป็นรูปแบบใหม่ที่เกิดมากขึ้นในช่วงที่รัฐเข้ามามีบทบาทในการพัฒนาเศรษฐกิจและการหาประโยชน์จาก

ธุรกิจในโลกสมัยใหม่ มีความซับซ้อนเพิ่มขึ้นและในปัจจุบันประเทศไทยประสบปัญหาการทุจริตเชิงนโยบายและผลประโยชน์ทับซ้อนเป็นอย่างมาก ไม่ว่าจะเป็นองค์กรภาครัฐหรือภาคเอกชน และมาตรการต่างๆ ที่ออกมา รวมทั้งกฎหมายเกี่ยวกับการทุจริตและการตรวจสอบจากองค์กรต่างๆ ยังไม่สามารถที่จะเข้าไปแก้ไขปัญหาลำต้นนี้ได้ ดังปรากฏตามดัชนีภาพลักษณ์คอร์รัปชัน (Corruption Perception Index : CPI) พ.ศ. ๒๕๕๗ ขององค์กรเพื่อความโปร่งใสนานาชาติ พบว่าประเทศไทยได้ ๓๘ คะแนนจากคะแนนเต็ม ๑๐๐ คะแนน อยู่อันดับที่ ๘๕ จากการจัดอันดับทั้งหมด ๑๗๕ ประเทศทั่วโลก จะเห็นได้ว่าประเทศไทยมีคะแนนดีขึ้นเล็กน้อยเทียบกับปี ๒๕๕๖ ที่ได้ ๓๕ คะแนน อยู่อันดับ ๑๐๒ โดยเมื่อเทียบกับประเทศในกลุ่มอาเซียนพบว่า ประเทศไทยมีคะแนนเท่ากับประเทศฟิลิปปินส์ ส่วนประเทศสิงคโปร์สูงถึง ๘๔ คะแนน และมาเลเซียได้ ๕๒ คะแนน (คะแนนมากหมายถึงมีคอร์รัปชันน้อย)

๓. บริบทการเปลี่ยนแปลงและภาพอนาคตประเทศไทย

๓.๑ บริบทภายใน

๓.๑.๑ ภาพเศรษฐกิจไทยในกรณีฐาน

ภายใต้สมมติฐาน (๑) แนวโน้มการขยายตัวของเศรษฐกิจโลกเฉลี่ยร้อยละ ๓.๘ ในช่วงแผนพัฒนาฯ ฉบับที่ ๑๒ และร้อยละ ๔.๒ ในช่วงแผนพัฒนาฯ ฉบับที่ ๑๓ (๒) การลงทุนภาครัฐขยายตัวเฉลี่ยร้อยละ ๔ (๓) ราคาน้ำมันเฉลี่ย ๗๐-๙๐ ดอลลาร์ สรอ. ต่อบาร์เรลในช่วงแผนพัฒนาฯ ฉบับที่ ๑๒ และเฉลี่ย ๘๐-๑๐๐ ดอลลาร์ สรอ. ต่อบาร์เรลในช่วงแผนพัฒนาฯ ฉบับที่ ๑๓ (๔) ผลผลิตภาพการผลิตรวมขยายตัวร้อยละ ๒.๑ โดยผลิตภาพการผลิตภาคเกษตรหดตัวต่อเนื่องเฉลี่ยร้อยละ ๐.๘ ภาคอุตสาหกรรมขยายตัวเฉลี่ยร้อยละ ๒.๐ และภาคบริการขยายตัวเฉลี่ยร้อยละ ๓.๐ (๕)

การลงทุนภาคเอกชนขยายตัวเฉลี่ยร้อยละ ๕ และ (๖) กำลังแรงงานลดลงเฉลี่ยร้อยละ ๐.๒ และร้อยละ ๐.๗ ในช่วงแผนพัฒนาฯ ฉบับที่ ๑๒ และ ๑๓ ตามลำดับภายใต้สมมติฐานเหล่านี้ เศรษฐกิจไทยในช่วง ๑๐ ปีข้างหน้ามีแนวโน้มที่จะขยายตัวเฉลี่ยร้อยละ ๓.๓-๔.๓ โดยมีค่ากลางของการประมาณการร้อยละ ๓.๘ ซึ่งทำให้เศรษฐกิจไทยจะสามารถขยับฐานะขึ้นเป็นประเทศ รายได้สูงในช่วงปี ๒๕๗๑ (ในกรณีเศรษฐกิจขยายตัวเฉลี่ยร้อยละ ๔.๓ - ๒๕๗๔) ในกรณีเศรษฐกิจขยายตัวเฉลี่ยร้อยละ ๓.๓) การขยายตัวในกรณีฐานดังกล่าวทำให้เศรษฐกิจไทยมีความเสี่ยงที่จะตกอยู่ภายใต้กับดักประเทศรายได้ปานกลางอย่างถาวรมากขึ้น เมื่อคำนึงถึงเงื่อนไขในระยะยาว โดยเฉพาะ

(๑) การลดลงของกำลังแรงงานที่จะหดตัวเร่งขึ้นเป็นเฉลี่ยร้อยละ ๑.๐ ในช่วงแผนพัฒนาฯ ฉบับที่ ๑๔ ซึ่งจะเป็ปัจจัยถ่วงต่อการขยายตัวทางเศรษฐกิจมากขึ้น

(๒) ชีตความสามารถด้านการคิดค้นเทคโนโลยีและนวัตกรรมซึ่งเป็นสิ่งจำเป็นในการยกระดับฐานะประเทศเข้าสู่การเป็นประเทศรายได้สูงจะลดลงตามการเพิ่มขึ้นของสัดส่วนของประชากรผู้สูงอายุ

(๓) จำนวนประชากรรวมจะเริ่มลดลงในปี ๒๕๗๐ ซึ่งส่งผลให้อุปสงค์และการผลิตเพื่อตอบสนองความต้องการในประเทศขยายตัวช้าลง

(๔) การเพิ่มขึ้นของขีดความสามารถในการแข่งขันของประเทศต่างๆ ที่การปรับตัวเข้าสู่สังคมผู้สูงอายุช้ากว่าไทย

(๕) ภาระการใช้จ่ายเพื่อดูแลผู้สูงอายุเพิ่มขึ้นทำให้การจัดสรรงบประมาณเพื่อการพัฒนาประเทศเพื่อยกระดับฐานะการพัฒนาประเทศมีข้อจำกัดมากขึ้น

(๖) เกณฑ์รายได้ขั้นต่ำสำหรับการเป็นประเทศรายได้ขั้นสูงปรับตัวเพิ่มขึ้นเฉลี่ยประมาณ ๑๐๐-๒๐๐ ดอลลาร์ สรอ. ต่อคน ต่อปีตามการเพิ่มขึ้นของรายได้

๓.๑.๒ การเข้าสู่สังคมผู้สูงอายุ

การเข้าสู่สังคมผู้สูงอายุของประเทศไทยส่งผลให้อัตราการพึ่งพิงของประชากรวัยแรงงานต้องแบกรับการดูแลผู้สูงอายุเพิ่มสูงขึ้น โดยในปี ๒๕๕๓ มีประชากรวัยแรงงาน ๕ คนที่มีศักยภาพแบกรับผู้สูงอายุ ๑ คน และคาดการณ์ว่าในปี ๒๕๘๓ จะเหลือประชากรวัยแรงงานเพียง ๑.๗ คนแบกรับผู้สูงอายุ ๑ คน การขาดแคลนกำลังแรงงานทำให้ต้องนำเข้าแรงงานไร้ทักษะจากประเทศเพื่อนบ้าน ซึ่งส่งผลกระทบต่อตลาดแรงงานไทยในด้านการยกระดับรายได้และทักษะฝีมือแรงงานจะช้าลง ผลผลิตภาพแรงงานไทยอาจเพิ่มขึ้นช้า ปัญหาการค้ำมนุษย์ และการขาดการคุ้มครองทางสังคมขั้นพื้นฐานที่จำเป็น ซึ่งจะเป็ปัญหาต่อเนื่องที่ส่งผลต่อคุณภาพชีวิตของคนไทย อาทิ อาชญากรรม โรคระบาด และภาระทางการคลังของระบบบริการทางสังคม

๓.๑.๓ ความเหลื่อมล้ำ

ความเหลื่อมล้ำเป็นปัญหาสำคัญในสังคมไทยทั้งความเหลื่อมล้ำด้านรายได้ โอกาสการเข้าถึงบริการภาครัฐและการเข้าถึงทรัพยากรธรรมชาติ นำไปสู่ความขัดแย้งในสังคม และเป็นอุปสรรคต่อการพัฒนาประเทศ ที่ลดทอนความเข้มแข็งทางเศรษฐกิจและความมั่นคงทางสังคม จากการกระจายรายได้และผลประโยชน์ของการพัฒนาไปยังกลุ่มคนต่างๆ ในสังคม บางพื้นที่และบางสาขาการผลิตไม่ทั่วถึงเป็นธรรมผลประโยชน์ส่วนใหญ่ตกอยู่ในกลุ่มที่มีโอกาสและรายได้สูง ทำให้สัดส่วนรายได้ระหว่างกลุ่มคนวัยร้อยละ ๑๐ ของประชากรกับกลุ่มคนจนร้อยละ ๑๐ ของประชากร มีความแตกต่างกันถึง ๓๔.๙ เท่าในปี ๒๕๕๖ นอกจากนี้ความเหลื่อมล้ำยังส่งผลให้เกิดปัญหาต่างๆ อาทิ ปัญหาการทุจริตคอร์รัปชั่น คนยากจนขาดโอกาสการเข้าถึงบริการการศึกษาและสาธารณสุขที่มีคุณภาพอย่างเท่าเทียม การแย่งชิงทรัพยากร การรับรู้ข้อมูลข่าวสารปัญหาอาชญากรรมและยาเสพติด

๓.๑.๔ ความเป็นเมือง

การเปลี่ยนแปลงพื้นที่ชนบทไปสู่ความเป็นเมืองมีแนวโน้มเพิ่มขึ้นเพื่อลดความแออัดของเมืองหลวงและเมืองหลัก อันเป็นการกระจายความเจริญสู่พื้นที่อื่นๆ จึงจำเป็นต้องมีการลงทุนโครงสร้างพื้นฐาน การจัดบริการสาธารณะเพื่อรองรับการเติบโตของเมือง การใช้ประโยชน์ของทรัพยากรท้องถิ่นทั้งปัจจัยการผลิตและแรงงานไปสู่ภาคการค้า บริการ และอุตสาหกรรม ตลอดจนการแสวงหาเทคโนโลยีใหม่ๆ ที่จะช่วยลดผลกระทบต่อสิ่งแวดล้อม ซึ่งจะส่งผลต่อการลดลงและความเสื่อมโทรมของทรัพยากรท้องถิ่น การลดลงของแรงงานในภาคเกษตร

๓.๑.๕ การบริหารจัดการภาครัฐ

(๑) ร่างรัฐธรรมนูญแห่งราชอาณาจักรไทย พ.ศ. ๒๕๕๘ วางกรอบด้านการบริหารจัดการภาครัฐ เอื้อต่อการพัฒนาธรรมาภิบาลภาครัฐ ร่างรัฐธรรมนูญแห่งราชอาณาจักรไทย พ.ศ. ๒๕๕๘ มีมาตราสำคัญ ที่จะช่วยสนับสนุนให้การบริหารจัดการและการปรับปรุงประสิทธิภาพกลไกการพัฒนา อาทิ มาตรา ๖๙ หน่วยงานของรัฐ องค์การเอกชนหรือองค์กรใดที่ดำเนินกิจกรรมโดยใช้เงินแผ่นดิน มีหน้าที่ต้องเปิดเผยข้อมูลเกี่ยวกับการดำเนินการดังกล่าวต่อสาธารณะเพื่อให้พลเมืองได้ติดตามและตรวจสอบมาตรา ๘๒ รัฐต้องดำเนินการตามแนวนโยบายพื้นฐานแห่งรัฐ และต้องจัดระบบงานราชการและงานของรัฐอย่างอื่น ให้เป็นไปตามหลักธรรมาภิบาล พัฒนาและสร้างโอกาสเพื่อลดความเหลื่อมล้ำและสร้างความเป็นธรรมอย่างยั่งยืน กระจายอำนาจและจัดการกิจ อำนาจหน้าที่ และขอบเขตความรับผิดชอบที่ชัดเจนระหว่างราชการส่วนกลาง ส่วนภูมิภาค และส่วนท้องถิ่น รวมทั้งมีกลไกป้องกัน

และขจัดการทุจริตและประพฤติมิชอบที่มีประสิทธิภาพทั้งในภาครัฐและภาคเอกชน ฯลฯ มาตรา ๘๙ รัฐต้องดำเนินนโยบายการเงิน การคลัง และงบประมาณภาครัฐ โดยยึดหลักการรักษาวินัยและความยั่งยืนทางการคลัง และการใช้จ่ายเงินแผ่นดิน อย่างคุ้มค่า จัดให้มีระบบการเงินการคลังเพื่อสังคม มีระบบภาษีอากรที่มีความเป็นธรรมมีประสิทธิภาพ เกิดประโยชน์สูงสุดต่อประชาชน และสอดคล้องกับการเปลี่ยนแปลงทางเศรษฐกิจและสังคม

(๒) ภาคประชาสังคมให้ความสำคัญกับการบริหารจัดการของภาครัฐสถาบันทางสังคม อาทิ มูลนิธิ สถาบันการศึกษา หน่วยงานวิจัยต่างๆ นำเสนอผลการติดตาม วิเคราะห์ สังเคราะห์ เรื่องที่เกี่ยวกับการบริหารจัดการประเทศและการปรับปรุงประสิทธิภาพกลไกการพัฒนาทั้งประเด็นธรรมาภิบาล การทุจริตคอร์รัปชันทั้งการคอร์รัปชันขนาดใหญ่และคอร์รัปชันภาคครัวเรือน การบริหารจัดการภาครัฐและการกระจายอำนาจ เพื่อรายงานข้อค้นพบและข้อเสนอแนะ สู่สาธารณะ เป็นแรงกดดันให้ผู้มีอำนาจภาครัฐหันมาพิจารณา ทบทวน แนวนโยบาย มาตรการ และกลไกการทำงานต่างๆ ให้เหมาะสมมากขึ้น

๓.๒ บริบทภายนอก

๓.๒.๑ การเข้าสู่สังคมผู้สูงอายุของโลก

องค์การสหประชาชาติประเมินสถานการณ์ว่าในช่วงปี ๒๕๔๔-๒๖๔๓ (ค.ศ. ๒๐๐๑-๒๑๐๐) จะเป็นศตวรรษแห่งผู้สูงอายุ หมายถึงการมีประชากรอายุ ๖๐ ปีขึ้นไปมากกว่าร้อยละ ๑๐ ของประชากรรวมทั่วโลก โดยประเทศที่พัฒนาแล้วจะใช้ระยะเวลาที่ค่อนข้างยาวนานในการเข้าสู่สังคมผู้สูงอายุเช่น ญี่ปุ่น อเมริกา ยุโรป ขณะที่กลุ่มประเทศกำลังพัฒนาจะมีระยะเวลาเปลี่ยนแปลงโครงสร้างประชากรดังกล่าวค่อนข้างสั้นกว่า สะท้อนถึงระยะเวลาในการเตรียมความพร้อมเพื่อรองรับสังคมผู้สูงอายุที่สั้นกว่าประเทศพัฒนาแล้วค่อนข้างมาก โดยการเป็นสังคมผู้สูงอายุจะส่งผลให้มีการขาดแคลนแรงงานในประเทศ และมีการเคลื่อนย้ายแรงงานต่างด้าวมากขึ้น นอกจากนี้ มีความต้องการสินค้าและบริการที่เหมาะสมกับผู้สูงอายุมากขึ้น นับเป็นโอกาสอย่างมากสำหรับประเทศไทยที่จะพัฒนาด้านธุรกิจและลงทุนด้านการค้าและบริการ ด้านการท่องเที่ยว ที่พักอาศัย การให้บริการสุขภาพในรูปแบบต่างๆ รวมทั้งเป็นโอกาสของแรงงานไทยในการไปทำงานในประเทศที่พัฒนาแล้ว

๓.๒.๒ การปรับเปลี่ยนด้านเทคโนโลยีและนวัตกรรมที่รวดเร็ว

การปรับเปลี่ยนที่รวดเร็วด้านเทคโนโลยีและนวัตกรรมส่งผลให้เกิดการเปลี่ยนแปลงในรูปแบบการผลิตและการค้าที่มีการใช้เทคโนโลยีมาช่วยในการเพิ่มประสิทธิภาพการผลิต การพาณิชย์อิเล็กทรอนิกส์กลายมาเป็นรูปแบบการค้าที่มีบทบาทมากขึ้น มีการยกระดับกระบวนการผลิตแบบอัตโนมัติไปสู่การใช้เทคโนโลยีที่ผสมผสานระหว่าง Information Technology กับ Operational Technology หรือที่เรียกว่า Internet of Things (เทคโนโลยีอินเทอร์เน็ตที่เชื่อมอุปกรณ์และ เครื่องมือต่างๆ เช่น โทรศัพท์มือถือรถยนต์ ตู้เย็น โทรทัศน์ และอื่นๆ เข้าไว้ด้วยกัน) เพื่อผลิตสินค้าตามความต้องการของผู้บริโภครายบุคคลมากยิ่งขึ้น โดยหากภาคการผลิตที่ปรับตัวตามการเปลี่ยนแปลงของเทคโนโลยีไม่ทัน ขาดการลงทุนด้านการวิจัยและพัฒนา และนวัตกรรม จะทำให้ความสามารถในการแข่งขันลดลง

๓.๒.๓ ความเชื่อมโยงกับเศรษฐกิจในระดับภูมิภาคและระดับโลกที่สูงขึ้น

(๑) แนวโน้มการพัฒนาเศรษฐกิจของประเทศเพื่อนบ้านมีการพัฒนาระบบเศรษฐกิจและเขตเศรษฐกิจพิเศษภายในประเทศ ซึ่งจะมีผลต่อทิศทางการวางแผนพัฒนาด้านโครงสร้างพื้นฐานของประเทศไทย ตลอดจนการปรับเปลี่ยนกฎระเบียบ กติกา ด้านการค้าการลงทุนที่มุ่งเน้นให้ความสำคัญกับเรื่องความโปร่งใสและสิ่งแวดล้อมมากขึ้น

(๒) การเปิดเสรีภายใต้ข้อตกลงประชาคมเศรษฐกิจอาเซียนในปี ๒๕๕๘ จะนำมาซึ่งโอกาสที่สำคัญๆ หลายประการต่อการยกระดับศักยภาพการขยายตัวของเศรษฐกิจไทย ได้แก่ (๑) การลดข้อจำกัดในด้านอุปสงค์ในประเทศ (๒) โอกาสในการใช้ปัจจัยการผลิตและแรงงานสำหรับการพัฒนาภาคเกษตรและอุตสาหกรรม ที่ใช้แรงงานและวัตถุดิบเข้มข้นในการเพิ่มขีดความสามารถในการแข่งขันและพัฒนาตนเองไปสู่ระดับการผลิตที่สูงขึ้น ทั้งการผลิตในประเทศและการใช้ฐานการผลิตในประเทศเพื่อนบ้านและ (๓) โอกาสในการใช้ความได้เปรียบ ด้านสถานที่ตั้งและด้านโครงสร้างพื้นฐานและโลจิสติกส์ในการขับเคลื่อนเศรษฐกิจให้เป็นศูนย์กลางทางการบริการและการผลิตภาคอุตสาหกรรมอนาคตในอนุภูมิภาคและในภูมิภาค

(๓) การเปิดเสรีทางการค้ากับประเทศที่พัฒนาแล้ว จะมีการนำประเด็นด้านมาตรฐานของการค้าและบริการมาเป็นข้อกีดกันทางการค้าซึ่งผู้ประกอบการภายในประเทศโดยเฉพาะวิสาหกิจขนาดกลางและขนาดย่อมต้องปรับตัวเพื่อพัฒนาผลิตภาพการผลิตและรูปแบบธุรกิจ พัฒนามาตรฐานของอุตสาหกรรม ตลอดจนพัฒนาสินค้าที่เป็นมิตรต่อสิ่งแวดล้อมและมีความรับผิดชอบต่อสังคม/ชุมชนมากขึ้นโดยแรงเหวี่ยงจากกระแสการเปิดเสรีทางการค้าจะก่อให้เกิดการเคลื่อนย้ายเงินทุน แนวโน้มราคาสินค้าเกษตรและสินค้าขึ้นปฐุม แรงกดดันจากการเพิ่มขึ้นของขีดความสามารถในการแข่งขันของประเทศต่างๆ ในอนุภูมิภาค โดยเฉพาะในการผลิตสินค้าเกษตร สินค้ากึ่งทุนและเทคโนโลยีเข้มข้น

(๔) ตลาดเงิน ตลาดทุน และเศรษฐกิจโลกยังมีความเสี่ยงที่จะผันผวนตลอดช่วงแผนฯ ๑๒ เนื่องจาก (๑) ผลกระทบจากการปรับทิศทางนโยบายการเงินในสหรัฐอเมริกาในช่วงต้นแผนพัฒนาฯ และแนวโน้มการปรับทิศทางนโยบายการเงินในยุโรปในช่วงกลางถึงปลายแผนพัฒนาฯ และ (๒) ปัญหาการส่งสมหนี้สาธารณะในประเทศสำคัญ ในช่วงหลังวิกฤติเศรษฐกิจโลกที่มีความเสี่ยงจะพัฒนาไปสู่วิกฤติและสร้างผลกระทบต่อเสถียรภาพของระบบเศรษฐกิจและการเงินโลกหากมาตรการปฏิรูปในประเทศสำคัญ ของโลกไม่ประสบความสำเร็จอย่างเป็นรูปธรรม

(๕) ความเคลื่อนไหวของกระแสวัฒนธรรมโลก ความก้าวหน้าในการติดต่อสื่อสาร การขยายตัวของเครือข่ายทางสังคมออนไลน์ ส่งผลให้มีทั้งโอกาสและความเสี่ยง ต่อวิถีชีวิตทัศนคติ และความเชื่อ ในสังคม ตลอดจนความสัมพันธ์ระหว่างบุคคล กระบวนการเรียนรู้ และพฤติกรรมการบริโภคของคนในประเทศ

๓.๒.๔ การเปลี่ยนแปลงสภาพภูมิอากาศ

(๑) การเปลี่ยนแปลงสภาพภูมิอากาศ (Climate Change) จะส่งผลกระทบต่อสถานการณ์ความเสี่ยงของทรัพยากรธรรมชาติและสิ่งแวดล้อมให้มีความรุนแรงมากขึ้นอุณหภูมิของโลกเพิ่มขึ้น

ทำให้เกิดความแห้งแล้งเป็นระยะเวลายาวนาน เกิดฝนขาดช่วง และมีฤดูกาลเปลี่ยนไป ส่งผลกระทบต่อความอุดมสมบูรณ์ของดิน ป่าไม้เกิดความเสื่อมโทรม แหล่งน้ำขาดแคลน ผลผลิตทางการเกษตรลดลง เกิดโรคระบาดในพืชและสัตว์ และอาจเกิดผลกระทบต่อสุขภาพของมนุษย์กรณีที่เกิดโรคระบาดใหม่ เกิดความเสี่ยงต่อการสูญเสียความหลากหลายทางชีวภาพ เช่น ระบบนิเวศป่าไม้ ระบบนิเวศชายฝั่ง พื้นที่ชุ่มน้ำ เกิดการกัดเซาะชายฝั่ง และการสูญเสียแนวปะการัง การสูญเสียความหลากหลายทางชีวภาพดังกล่าวข้างต้น จะส่งผลกระทบต่อความมั่นคงด้านอาหาร สุขภาพ พลังงาน และลดทอนขีดความสามารถในการพึ่งพาตนเองของชุมชน

(๒) การเปลี่ยนแปลงของสภาพภูมิอากาศยังส่งผลให้ภัยพิบัติทางธรรมชาติมีแนวโน้มเกิดบ่อยครั้งขึ้นและมีความรุนแรงมากขึ้น ทั้งอุทกภัย ภัยแล้ง แผ่นดินไหวและดินโคลนถล่ม ส่งผลกระทบต่อภาคการผลิต การพัฒนาอุตสาหกรรม และการพัฒนาเศรษฐกิจโดยรวมของประเทศ รวมทั้งวิถีการดำรงชีวิตของประชาชน

๓.๒.๕ วาระการพัฒนาของโลกภายหลัง ค.ศ. ๒๐๑๕ (Post ๒๐๑๕ Agenda)

วางแนวทางการพัฒนาประเทศในอนาคต ที่ต้องเน้นขจัดความยากจนให้หมดไป ประชาชนมีสุขภาพที่ดี มีระบบการศึกษา มีความเท่าเทียมกันทางเพศ ส่งเสริมการเติบโตทางเศรษฐกิจแบบยั่งยืน มีระบบโครงสร้างพื้นฐานที่รองรับการพัฒนาอุตสาหกรรมที่ยั่งยืน ลดความไม่เท่าเทียมกันทั้งภายในประเทศและระหว่างประเทศ

๔. กรอบวิสัยทัศน์และเป้าหมาย

๔.๑ กรอบวิสัยทัศน์แผนพัฒนาฯ ฉบับที่ ๑๒

จากสถานะของประเทศและบริบทการเปลี่ยนแปลงต่างๆ ที่ประเทศกำลังประสบอยู่ ทำให้การกำหนดวิสัยทัศน์แผนพัฒนาฯ ฉบับที่ ๑๒ ยังคงมีความต่อเนื่องจากวิสัยทัศน์แผนพัฒนาฯ ฉบับที่ ๑๑ และกรอบหลักการของการวางแผนที่น้อมนำและประยุกต์ใช้หลักปรัชญาของเศรษฐกิจพอเพียง ยึดคนเป็นศูนย์กลางของการพัฒนาอย่างมีส่วนร่วม การพัฒนาที่ยึดหลักสมดุลยั่งยืน โดยวิสัยทัศน์ของการพัฒนาในแผนพัฒนาฯ ฉบับที่ ๑๒ ต้องให้ความสำคัญกับการกำหนดทิศทางพัฒนาที่มุ่งสู่การเปลี่ยนผ่านประเทศไทยจากประเทศที่มีรายได้ปานกลางไปสู่ประเทศที่มีรายได้สูง มีความมั่นคง และยั่งยืน สังคมอยู่ร่วมกันอย่างมีความสุข และนำไปสู่การบรรลุวิสัยทัศน์ระยะยาว “มั่นคง มั่งคั่ง ยั่งยืน” ของประเทศ

๔.๒ การกำหนดตำแหน่งทางยุทธศาสตร์ของประเทศ (Country Strategic Positioning)

เป็นการกำหนดตำแหน่งทางยุทธศาสตร์ของประเทศที่สอดคล้องกับยุทธศาสตร์ชาติที่ สศช. ได้จัดทำขึ้นประเทศไทยเป็นประเทศรายได้สูงที่มีการกระจายรายได้อย่างเป็นธรรม เป็นศูนย์กลางด้านการขนส่งโลจิสติกส์ของภูมิภาคสู่ความเป็นชาติการค้าและบริการ (Trading and Service Nation) เป็นแหล่งผลิตสินค้าเกษตรอินทรีย์และเกษตรปลอดภัย แหล่งอุตสาหกรรมสร้างสรรค์และมีนวัตกรรมสูงที่เป็นมิตรต่อสิ่งแวดล้อม

๔.๓ เป้าหมาย

๔.๓.๑ การหลุดพ้นจากกับดักประเทศรายได้ปานกลางสู่รายได้สูง

(๑) เศรษฐกิจขยายตัวเฉลี่ยไม่ต่ำกว่าร้อยละ ๕.๐

(๒) ผลิตภัณฑ์มวลรวมในประเทศต่อหัว(GDP Per Capita)และรายได้ประชาชาติต่อหัว(GNP Per Capita) ณ สิ้นแผนพัฒนาเศรษฐกิจและสังคมแห่งชาติ ฉบับที่ ๑๒ ในปี ๒๕๔๖ เพิ่มขึ้นเป็น ๓๑๗,๐๕๑ บาท (๙,๓๒๕ ดอลลาร์ สรอ.) และ ๓๐๑,๑๙๙ บาท (๘,๘๕๙ ดอลลาร์ สรอ.) ต่อคนต่อปี

(๓) ผลผลิตการผลิตเพิ่มขึ้นไม่ต่ำกว่าเฉลี่ยร้อยละ ๒.๕ ต่อปี

(๔) การลงทุนรวมขยายตัวไม่ต่ำกว่าเฉลี่ยร้อยละ ๘.๐ (การลงทุนของการลงทุนภาครัฐไม่ต่ำกว่าร้อยละ ๑๐.๐ และการลงทุนของภาคเอกชนขยายตัวไม่ต่ำกว่าเฉลี่ยร้อยละ ๗.๕ ในขณะที่ปริมาณการส่งออกขยายตัวเฉลี่ยไม่ต่ำกว่าร้อยละ ๔.๐ ต่อปี)

๔.๓.๒ การพัฒนาศักยภาพคนให้สนับสนุนการเจริญเติบโตของประเทศและการสร้างสังคมสูงวัยอย่างมีคุณภาพ

(๑) ประชาชนทุกช่วงวัยมีความมั่นคงทางด้านเศรษฐกิจและสังคม และมีคุณภาพชีวิตที่ดีขึ้น

(๒) การศึกษาและการเรียนรู้ได้รับการพัฒนาคุณภาพ

(๓) สถาบันทางสังคมมีความเข้มแข็งเป็นฐานรากที่เอื้อต่อการพัฒนาคน

๔.๓.๓ การลดความเหลื่อมล้ำในสังคม

(๑) การกระจายรายได้มีความเท่าเทียมกันมากขึ้น

(๒) บริการทางสังคมมีคุณภาพและมีการกระจายอย่างทั่วถึง

๔.๓.๔ การสร้างการเจริญเติบโตทางเศรษฐกิจและสังคมที่เป็นมิตรกับสิ่งแวดล้อม

(๑) รักษาความมั่นคงของฐานทรัพยากร สร้างสมดุลระหว่างการอนุรักษ์และการใช้ประโยชน์อย่างยั่งยืนและเป็นธรรม

(๒) ขับเคลื่อนประเทศสู่เศรษฐกิจและสังคมที่เป็นมิตรต่อสิ่งแวดล้อม

(๓) เพิ่มขีดความสามารถในการรับมือภัยพิบัติและการเปลี่ยนแปลงสภาพภูมิอากาศ

(๔) เพิ่มประสิทธิภาพและเสริมสร้างธรรมาภิบาลในการบริหารจัดการทรัพยากรธรรมชาติและสิ่งแวดล้อม

(๕) มีการบริหารจัดการน้ำให้สมดุลระหว่างการอุปสงค์และอุปทานของน้ำ

๔.๓.๕ การบริหารราชการแผ่นดินที่มีประสิทธิภาพ

(๑) การบริหารงานภาครัฐที่โปร่งใส เป็นธรรม มีประสิทธิภาพ และมีส่วนร่วม

(๒) ขจัดการทุจริตคอร์รัปชัน

(๓) มีการกระจายอำนาจที่เหมาะสม

๕. แนวทางการพัฒนา

๕.๑ การยกระดับศักยภาพการแข่งขันและการหลุดพ้นกับดักรายได้ปานกลางสู่รายได้สูง

๕.๑.๑ การส่งเสริมด้านการวิจัยและพัฒนา

พัฒนาสถานะแวดล้อมของการพัฒนาวิทยาศาสตร์ เทคโนโลยี วิจัย และนวัตกรรม ทั้งด้านการลงทุนในการวิจัยและพัฒนา ด้านบุคลากรวิจัย ด้านโครงสร้างพื้นฐาน และด้านการบริหารจัดการ รวมทั้งสนับสนุนและผลักดันให้ผู้ประกอบการมีบทบาทหลักด้านเทคโนโลยีและนวัตกรรม ตลอดจนผลักดันงานวิจัยและพัฒนาให้ใช้ประโยชน์อย่างแท้จริงทั้งเชิงพาณิชย์และสาธารณะโดยให้ความคุ้มครองทรัพย์สินทางปัญญา

๕.๑.๒ การพัฒนาผลิตภาพแรงงาน

สร้างความร่วมมือระหว่างภาครัฐและภาคเอกชนในการพัฒนากำลังคนและแรงงานให้มีทักษะความรู้และสมรรถนะที่สอดคล้องกับความต้องการของตลาดและรองรับการเปิดเสรีของประชาคมอาเซียน โดยยกระดับและพัฒนาสมรรถนะแรงงานไทยด้วยเทคโนโลยี เร่งรัดให้แรงงานทั้งระบบมีการเรียนรู้ขั้นพื้นฐาน เพื่อสามารถแข่งขันในตลาดแรงงานได้ สนับสนุนให้แรงงานและปัจจัยการผลิตมีความยืดหยุ่นในการเคลื่อนย้ายระหว่างสาขาการผลิตและระหว่างพื้นที่การผลิต เพื่อให้แรงงานสามารถเคลื่อนย้ายไปสู่สาขาการผลิตที่มีผลิตภาพการผลิตสูงสุด และสนับสนุนให้ผู้ประกอบการในภาคอุตสาหกรรมและบริการจัดทำกรอบคุณวุฒิวิชาชีพและมาตรฐานฝีมือแรงงานให้เป็นมาตรฐานที่เชื่อมโยงกันเพื่อยกระดับทักษะของแรงงานไทย

๕.๑.๓ การส่งเสริมผู้ประกอบการที่เข้มแข็งและพาณิชย์ดิจิทัล

พัฒนาขีดความสามารถของผู้ประกอบการให้มีความยืดหยุ่น สามารถปรับตัวและดำเนินธุรกิจท่ามกลาง การดำเนินนโยบายและมาตรการการกีดกันทางการค้าในรูปแบบต่างๆ เพิ่มสัดส่วนความเป็นเจ้าของของคนไทยและสนับสนุนให้มี การขยายตลาดที่มีแบรนด์สินค้าและช่องทางการตลาดที่เป็นของตนเองมากขึ้น ตลอดจนพัฒนาต่อยอดอุตสาหกรรมและบริการเพื่อ เข้าสู่การเป็นศูนย์กลางการผลิต บริการและอุตสาหกรรมดิจิทัล

๕.๑.๔ การลงทุนโครงสร้างพื้นฐานเร่งลงทุนและพัฒนาโครงสร้างพื้นฐานด้านการคมนาคมขนส่ง เพื่อเชื่อมโยงพื้นที่ เศรษฐกิจในประเทศและต่างประเทศ ทั้งการพัฒนาและปรับปรุงโครงข่ายรถไฟให้เป็นโครงข่ายหลักในการ เดินทางและขนส่งของประเทศ พัฒนาโครงข่ายระบบขนส่งสาธารณะและโครงข่ายทางหลวงพิเศษระหว่างเมือง ขยายขีด ความสามารถของท่าอากาศยานหลักของประเทศ พัฒนาท่าเรือที่มีศักยภาพให้เป็นท่าเรืออิเล็กทรอนิกส์เต็มรูปแบบ รวมทั้งพัฒนา และปรับปรุงระบบโทรคมนาคมของประเทศ ตลอดจนสนับสนุนการพัฒนาด้านอุตสาหกรรมที่เกิดจากลงทุนด้านโครงสร้างพื้นฐาน เพื่อสร้างโอกาสทางเศรษฐกิจให้กับประเทศในการเป็นฐานการผลิตในภูมิภาคอาเซียน

๕.๑.๕ การปรับโครงสร้างการผลิต

ปรับโครงสร้างการผลิตภาคเกษตร โดยการปรับเปลี่ยนจากการผลิตสินค้าเกษตรขั้นปฐมเป็นสินค้าเกษตรแปรรูปที่ มีมูลค่าสูงมีคุณภาพและมาตรฐานสากล สามารถสร้างความเชื่อมโยงทางด้านวัตถุดิบกับประเทศเพื่อนบ้านและลดระดับการผลิต สินค้าขั้นปฐมที่สูญเสียขีดความสามารถในการแข่งขัน ลงสู่ระดับที่จำเป็นสำหรับการสร้างความมั่นคงทางด้านอาหารและพลังงาน จัดระบบการผลิตให้สอดคล้องกับศักยภาพพื้นที่และความต้องการของตลาดตั้งแต่ต้นน้ำถึงปลายน้ำ

ทั้งด้านกายภาพและเศรษฐกิจ รวมทั้งส่งเสริมการรวมกลุ่มทางการเกษตรจากกิจการเจ้าของคนเดียวเป็นการ ประกอบการในลักษณะสหกรณ์ ห้างหุ้นส่วน และบริษัทเพื่อให้เกิดการประหยัดจากขนาด พิจารณาพันธุ์พืชที่เหมาะสมกับศักยภาพ ของพื้นที่และแหล่งน้ำ ใช้เทคโนโลยีการผลิตในระดับที่เหมาะสม

๕.๒ การพัฒนาศักยภาพคนตามช่วงวัยและการปฏิรูประบบเพื่อสร้างสังคมสูงวัยอย่างมีคุณภาพ

๕.๒.๑ การพัฒนาศักยภาพคนในทุกช่วงวัยให้สนับสนุนการเจริญเติบโตของประเทศ

โดยช่วงวัยเด็กตั้งแต่แรกเกิดให้มีพัฒนาการที่สมวัยในทุกด้าน วัยเรียน วัยรุ่นให้มีทักษะการเรียนรู้ ทักษะชีวิตสามารถอยู่ร่วมกับผู้อื่นภายใต้บริบทสังคมที่เป็นพหุวัฒนธรรม วัยแรงงานให้มีการพัฒนาระดับสมรรถนะฝีมือแรงงาน เพื่อสร้างผลิตภาพเพิ่มให้กับประเทศ วัยผู้สูงอายุให้มีการทำงานที่เหมาะสมตามศักยภาพและประสบการณ์ มีรายได้ในการดำรงชีวิต มีการสร้างเสริมและฟื้นฟูสุขภาพเพื่อป้องกันหรือชะลอความทุพพลภาพและโรคเรื้อรังต่างๆ ที่จะก่อให้เกิดภาระแก่ปัจเจกบุคคล ครอบครัว และระบบบริการสุขภาพ

๕.๒.๒ การยกระดับคุณภาพการศึกษาและการเรียนรู้ให้มีคุณภาพ เท่าเทียมและทั่วถึง โดย

(๑) ปฏิรูประบบบริหารจัดการทางการศึกษา โดยปรับระบบบริหารจัดการการศึกษาใหม่เพื่อสร้าง ความรับผิดชอบต่อผลลัพธ์ (Accountability)

(๒) ปฏิรูประบบการคลังด้านการศึกษา เพื่อเพิ่มคุณภาพและประสิทธิภาพการจัดการศึกษาโดยการ จัดสรรงบประมาณตรงสู่ผู้เรียน ส่งเสริมการมีส่วนร่วมจากภาคเอกชนในการจัดการศึกษา

(๓) พัฒนาคูณภาพครูทั้งระบบ ตั้งแต่กระบวนการผลิต สรรหา และการคัดเลือกให้ได้คนดีคนเก่ง รวมทั้งระบบการประเมินและรับรองคุณภาพที่เน้นผลลัพธ์จากตัวผู้เรียน

(๔) ปฏิรูประบบการเรียนรู้ โดยมุ่งจัดการเรียนรู้เพื่อสร้างสมรรถนะกำลังคนทั้งระบบการศึกษาตั้งแต่ ระดับปฐมศึกษาจนถึงการเรียนรู้ตลอดชีวิต พัฒนาสื่อเพื่อการเรียนรู้ ปรับหลักสูตรและผลิตกำลังคนให้สอดคล้องกับการ เปลี่ยนแปลงและความต้องการของตลาด การวิจัยและการใช้เทคโนโลยีและสื่อเพื่อการเรียนรู้

๕.๒.๓ การพัฒนาด้านสุขภาพ โดยส่งเสริมการพัฒนาเทคโนโลยีและนวัตกรรมทาง การแพทย์ เพื่อรองรับ

การเป็นสังคมผู้สูงอายุทั้งในด้านผลิตภัณฑ์สุขภาพและที่อยู่อาศัยสำหรับผู้สูงอายุยกระดับการบริหารจัดการระบบสุขภาพเพื่อลด ความเหลื่อมล้ำและสร้างความยั่งยืนในระยะยาว โดยพัฒนาระบบข้อมูลสารสนเทศเพื่อการบริหารทรัพยากรด้านสาธารณสุข บูรณา การระบบหลักประกันสุขภาพภาครัฐให้เกิดความเป็นเอกภาพในการบริหารจัดการและการใช้ทรัพยากร และส่งเสริมการอภิบาล ระบบสุขภาพในรูปแบบเครือข่ายที่มีการใช้ทรัพยากรร่วมกัน พัฒนาศักยภาพของประเทศไทยสู่การเป็นศูนย์กลางสุขภาพนานาชาติ ทั้งในด้านศูนย์กลางบริการสุขภาพ (Medical Service Hub) ศูนย์กลางบริการเพื่อส่งเสริมสุขภาพ (Wellness Hub) ศูนย์กลางยา และผลิตภัณฑ์เพื่อสุขภาพ (Product Hub) และศูนย์กลางบริการวิชาการและงานวิจัย (Academic Hub) เพื่อนำรายได้กลับมาใช้ ยกระดับคุณภาพบริการสาธารณสุขภายในประเทศรวมทั้งส่งเสริมการให้ความสำคัญกับมิติสุขภาพในทุกนโยบายสาธารณะ (Health in All Policies)

๕.๒.๔ การสร้างสภาพแวดล้อมและนวัตกรรมที่เอื้อต่อการดำรงชีพในสังคมสูงวัย โดยการปรับปรุงสภาพแวดล้อมและความจำเป็นทางกายภาพให้เหมาะกับวัย และการพัฒนาระบบการดูแลผู้สูงอายุในรูปแบบที่หลากหลายทั้งในด้านการจัดบริการสุขภาพและสวัสดิการสังคมอย่างบูรณาการ โดยการมีส่วนร่วมของทุกภาคส่วนอย่างต่อเนื่อง รวมทั้งพัฒนาชุมชนที่มีศักยภาพและความพร้อมให้เป็นต้นแบบของการดูแลผู้สูงอายุเพื่อขยายผลไปสู่ชุมชนอื่น ตลอดจนการพัฒนานวัตกรรมในการใช้ชีวิตประจำวันสำหรับผู้สูงอายุ

๕.๓ การลดความเหลื่อมล้ำทางสังคม

๕.๓.๑ การยกระดับรายได้และสร้างโอกาสในการประกอบอาชีพ มุ่งเน้นการเพิ่มผลิตภาพแรงงาน โดยสนับสนุนให้แรงงานมีโอกาสเข้าถึงการเรียนรู้และพัฒนาทักษะฝีมือแรงงานอย่างมีมาตรฐาน ปรับโครงสร้างค่าจ้างแรงงานให้ชัดเจน และสะท้อนทักษะฝีมือแรงงานอย่างแท้จริง เร่งผลักดันให้การใช้ระบบมาตรฐานคุณวุฒิวิชาชีพและมาตรฐานฝีมือแรงงานในทางปฏิบัติอย่างเป็นรูปธรรม นอกจากนี้ เพิ่มผลิตภาพทางการผลิตของเกษตรกรรายย่อย โดยสนับสนุนการวิจัยและพัฒนาและการผลิตทางการเกษตรที่สอดคล้องกับพื้นที่ สร้างหลักประกันรายได้แทนการอุดหนุนด้านราคาสินค้าเกษตรลดต้นทุนทางการเกษตร โดยสนับสนุนปัจจัยการผลิต

๕.๓.๒ การจัดการทางสังคมให้ทุกคนตามสิทธิขั้นพื้นฐาน และเน้นการสร้างภูมิคุ้มกันระดับปัจเจก โดย (๑) พัฒนาระบบบริการสาธารณสุขให้มีคุณภาพและมีช่องทางการเข้าถึงอย่างหลากหลาย โดยเฉพาะระบบบริการสาธารณสุขและการศึกษาขั้นพื้นฐาน สวัสดิการสังคม และกระบวนการยุติธรรม (๒) สนับสนุนการจัดหาที่อยู่อาศัยของผู้มีรายได้น้อยและการเข้าถึงระบบสาธารณสุขโลก กำหนดเป็นนโยบายที่อยู่อาศัยแห่งชาติและเมืองน่าอยู่ พัฒนาโครงการที่อยู่อาศัยแก้ปัญหาชุมชนแออัดในเมืองโดยดำเนินการร่วมกับภาคธุรกิจเอกชน และ (๓) การจัดรูปแบบสวัสดิการพื้นฐานที่จำเป็นและเหมาะสมตามกลุ่มเป้าหมาย (Customized Welfare) ที่คำนึงถึงฐานะทางเศรษฐกิจและสังคมที่แตกต่างกัน โดยมีแนวทางการรับภาระค่าใช้จ่ายร่วมกัน (Cost Sharing)

๕.๓.๓ การสร้างความเสมอภาคในการเข้าถึงทรัพยากร โดยปฏิรูปที่ดินเพื่อการเกษตร สนับสนุนให้เกษตรกรรายย่อยที่ไร้ที่ดินทำกินและยากจนได้มีที่ดินเป็นของตนเองหรือมีสิทธิทำกินในที่ดินปฏิรูประบบการบริหารจัดการน้ำอย่างเป็นระบบ และเข้าถึงพื้นที่เป้าหมายได้อย่างแท้จริงด้วยการผลักดัน ร่าง พรบ.ทรัพยากรน้ำ พ.ศ. และบูรณาการแผนงานและงบประมาณร่วมกันของหน่วยงาน และสร้างกระบวนการมีส่วนร่วม รวมทั้งปรับโครงสร้างภาษีที่เป็นธรรม เช่น ภาษีที่ดินและสิ่งปลูกสร้าง ภาษีมรดก และภาษีสิ่งแวดล้อม เป็นต้น

๕.๓.๔ การเข้าถึงกระบวนการยุติธรรมอย่างเสมอภาค การคุ้มครองสิทธิขั้นพื้นฐาน และการเข้าถึงกระบวนการยุติธรรมอย่างเท่าเทียมโดยการเสริมศักยภาพและความเข้มแข็งด้านกฎหมายให้แก่ประชาชน รวมทั้งการปรับปรุงและบังคับใช้กฎหมายเพื่อลดปัญหาความเหลื่อมล้ำ เช่น กฎหมายป่าชุมชนกฎหมายภาษีมรดก กฎหมายที่ดิน เป็นต้น

๕.๔ การรองรับการเชื่อมโยงภูมิภาคและความเป็นเมือง

๕.๔.๑ การลงทุนด้านโครงสร้างพื้นฐานและสิ่งอำนวยความสะดวกของเมือง เตรียมความพร้อมรองรับความเป็นเมือง ทั้งด้านการบริหารจัดการด้านผังเมืองด้านสาธารณสุขโลก สาธารณูปการ ระบบคมนาคมขนส่ง ระบบบริหารจัดการสิ่งแวดล้อม ระบบการศึกษาและระบบสาธารณสุขที่ได้มาตรฐาน มีคุณภาพ และเพียงพอต่อความต้องการของคนในเมือง รวมทั้งเสริมสร้างความสามารถในการบริหารจัดการเมืองตามระดับการพัฒนา

๕.๔.๒ การพัฒนาด้านการขนส่งและโลจิสติกส์เชื่อมโยงกับเพื่อนบ้าน ส่งเสริมและเร่งรัดการพัฒนาระบบการบริหารจัดการโลจิสติกส์ของประเทศเพื่อเพิ่มความสามารถในการแข่งขันของประเทศทั้งด้านการค้าการลงทุนและการบริการ โดยคำนึงถึงการเป็นมิตรต่อสิ่งแวดล้อม (Green Logistics) สนับสนุนให้เกิดความร่วมมือ ในห่วงโซ่อุปทาน และปรับปรุงกฎหมาย กฎระเบียบ รวมทั้งปรับลดกระบวนการด้านอำนวยความสะดวกทางการค้า ขนส่ง และโลจิสติกส์ให้มีความสะดวกและมีประสิทธิภาพต่อภาคธุรกิจอย่างแท้จริง

๕.๔.๓ การส่งเสริมการลงทุน การค้าชายแดน และการจัดตั้งเขตพัฒนาเศรษฐกิจพิเศษ ส่งเสริมการจัดตั้งเขตพัฒนาเศรษฐกิจพิเศษในพื้นที่ชายแดนโดยให้ความสำคัญกับการลงทุนโครงสร้างพื้นฐาน การส่งเสริมการลงทุนและสิทธิประโยชน์การบริหารจัดการแรงงานต่างด้าวและการให้บริการจุดเดียวเบ็ดเสร็จ

๕.๕ การสร้างความเจริญเติบโตทางเศรษฐกิจและสังคมอย่างเป็นมิตรกับสิ่งแวดล้อม

๕.๕.๑ การรักษาทุนทางธรรมชาติเพื่อการเติบโตสีเขียว ใช้ประโยชน์จากทุนธรรมชาติ โดยคำนึงถึงขีดจำกัดและศักยภาพในการฟื้นตัว ปกป้องรักษาทรัพยากรป่าไม้ โดยสนธิกำลังของทุกภาคส่วนนาระบบสารสนเทศมาใช้ในการบริหารจัดการ บังคับใช้กฎหมายอย่างมีประสิทธิภาพและเป็นธรรม เพิ่มพื้นที่ป่าไม้โดยส่งเสริมการปลูกไม้มีค่าทางเศรษฐกิจระยะยาวอนุรักษ์และใช้ประโยชน์ความหลากหลายทางชีวภาพอย่างยั่งยืนและแบ่งปันผลประโยชน์อย่างเป็นธรรม

๕.๕.๒ การส่งเสริมการบริโภคที่เป็นมิตรกับสิ่งแวดล้อม สร้างระบบหมุนเวียนวัสดุที่ใช้แล้วที่มีประสิทธิภาพ ขับเคลื่อนสู่ Zero Waste Society ผ่านมาตรการต่างๆ เช่น การปฏิรูประบบภาษีและค่าธรรมเนียมเพื่อสิ่งแวดล้อม การศึกษาเพื่อสิ่งแวดล้อม มาตรฐานและฉลากสินค้า เป็นต้น

๕.๕.๓ การส่งเสริมการผลิต การลงทุน และการสร้างงานสีเขียว เพื่อยกระดับประเทศสู่เศรษฐกิจและสังคมที่เป็นมิตรกับสิ่งแวดล้อม พัฒนาคัดสรรอุตสาหกรรมสีเขียว ส่งเสริมผู้ประกอบการให้สามารถปรับระบบห่วงโซ่อุปทานหรือห่วงโซ่คุณค่าที่เป็นมิตรกับสิ่งแวดล้อม (Green Supply Chain/Green Value Chain) ส่งเสริมการทำเกษตรกรรมยั่งยืน

๕.๕.๔ การจัดการมลพิษและรักษาคุณภาพสิ่งแวดล้อม ด้วยการเร่งรัดการควบคุมมลพิษทั้งทางอากาศ ชยะ น้ำเสีย และของเสียอันตราย ที่เกิดจากการผลิตและบริการ เพื่อสร้างคุณภาพสิ่งแวดล้อมที่ดีให้กับประชาชน เร่งรัดแก้ไขปัญหาการจัดการขยะเป็นลำดับแรก โดยส่งเสริมให้เกิดกลไกการคัดแยกขยะเพื่อนำกลับมาใช้ใหม่ให้มากที่สุดเร่งกำจัดขยะมูลฝอยตกค้างสะสมในสถานที่กำจัดในพื้นที่วิกฤต สร้างรูปแบบการจัดการขยะมูลฝอยและของเสียอันตรายที่เหมาะสม

๕.๕.๕ การพัฒนาความร่วมมือด้านสิ่งแวดล้อมระหว่างประเทศ ผลักดันการจัดทำแผนแม่บทการบริหารจัดการทรัพยากรธรรมชาติและสิ่งแวดล้อมของอาเซียน หาแนวทางความร่วมมือกับอาเซียนและอนุภูมิภาคกลุ่มน้ำโขงในประเด็นการขนส่งข้ามพรมแดน การเคลื่อนย้ายแรงงาน การบริหารจัดการพลังงานและการบริหารจัดการทรัพยากรธรรมชาติ

๕.๕.๖ การเพิ่มขีดความสามารถในการปรับตัวเพื่อรองรับการเปลี่ยนแปลงสภาพภูมิอากาศและการบริหารจัดการเพื่อลดความเสี่ยงด้านภัยพิบัติ เพิ่มขีดความสามารถในการรับมือและปรับตัวต่อการเปลี่ยนแปลงสภาพภูมิอากาศ เพิ่มศักยภาพในการลดการปล่อยก๊าซเรือนกระจกให้กับทุกภาคส่วน ส่งเสริมการวิจัยและพัฒนาทางวิทยาศาสตร์ เทคโนโลยี และนวัตกรรมเพื่อลดผลกระทบและปรับตัวต่อการเปลี่ยนแปลงสภาพภูมิอากาศ

๕.๖ การบริหารราชการแผ่นดินที่มีประสิทธิภาพ

๕.๖.๑ การสร้างความโปร่งใสในทุกขั้นตอนของการปฏิบัติราชการ โดยให้มีช่องทางให้ทุกภาคส่วนสามารถเข้าถึง เข้าตรวจสอบข้อมูลของภาคราชการและร้องเรียนได้ เช่น ข้อมูลการประกวดราคาจัดซื้อ จัดจ้างโครงการของทางราชการ ข้อมูลการประมูลโครงการ ผู้ชนะการประมูลและราคาปิดประมูลข้อมูลความก้าวหน้าตามกระบวนการยุติธรรม เช่น คดีที่ไม่ดำเนินการตามหลักธรรมาภิบาล คดีทุจริตคอร์รัปชันและคดีที่ประชาชนให้ความสนใจในแต่ละยุคสมัย ฯลฯ

๕.๖.๒ การพัฒนาบุคลากรภาครัฐ ให้มีความเป็นมืออาชีพและเพียงพอต่อการขับเคลื่อนภารกิจภาครัฐร่วมกับภาคเอกชนและภาคประชาสังคมที่เปลี่ยนแปลงไป เพื่อให้ระบบราชการเล็กกะทัดรัดแต่มีความคล่องตัวและมีประสิทธิภาพสูง

๕.๖.๓ การสร้างรูปแบบการพัฒนา อปท. ให้เหมาะสม สามารถรับมือการเปลี่ยนแปลงทางด้านเศรษฐกิจ สังคมและสิ่งแวดล้อม รวมทั้งเป็นแกนหลักในการประสานเครือข่ายและเชื่อมโยงภาคส่วนต่างๆ

๕.๖.๔ การสร้างระบบตรวจสอบ ติดตามและประเมินผลที่มีประสิทธิภาพ สร้างผลงานที่มีคุณภาพ รวดเร็ว และน่าเชื่อถือ สามารถเป็นเครื่องมือให้กับคณะรัฐมนตรีประกอบการตัดสินใจในเชิงนโยบายได้ โดยเฉพาะอย่างยิ่งการติดตาม ประเมินผลโครงการใหญ่ๆ ที่มีการใช้จ่ายงบประมาณเป็นจำนวนมาก และเป็นโครงการที่มีผลกระทบในวงกว้าง

๑.๓ แผนพัฒนาภาค/แผนพัฒนากลุ่มจังหวัด/แผนพัฒนาจังหวัดเชียงใหม่ (พ.ศ.๒๕๖๑-๒๕๖๔)

แผนพัฒนาภาค (ภาคเหนือ) : พัฒนาภาคเหนือให้เป็นฐานเศรษฐกิจสร้างสรรค์มูลค่าสูง

๑. พัฒนาการท่องเที่ยวให้มีคุณภาพและความยั่งยืน มีธุรกิจบริการต่อเนื่องกับการท่องเที่ยวบริการสุขภาพและการศึกษาที่ได้มาตรฐาน รวมทั้งผลิตภัณฑ์สร้างสรรค์ที่สร้างมูลค่าเพิ่มสูง
๒. พัฒนาประสิทธิภาพการผลิตทางการเกษตร และสร้างมูลค่าเพิ่มภายใต้แนวคิดเกษตรปลอดภัยและเกษตรอินทรีย์ ควบคู่กับการพัฒนาอุตสาหกรรมเกษตรแปรรูปให้มีความหลากหลายสอดคล้องกับความต้องการของตลาด
๓. พื้นฟูทรัพยากรธรรมชาติและสิ่งแวดล้อมให้คืนความอุดมสมบูรณ์สร้างความสมดุลแก่ระบบนิเวศเพื่อรองรับการเปลี่ยนแปลงสภาพภูมิอากาศ
๔. พัฒนาระบบการดูแลผู้สูงอายุรองรับการเปลี่ยนแปลงเข้าสู่สังคมอายุของภาคเหนือที่เร็วกว่าระดับประเทศ ๑๐ ปี

๑.๓.๑ แผนพัฒนาภูมิคุ้มกันจังหวัดภาคเหนือตอนบน

วิสัยทัศน์ : ศูนย์กลางการท่องเที่ยว การค้า การลงทุนสู่สากล บนพื้นฐานความโดดเด่นวัฒนธรรมล้านนา สังคมน่าอยู่ สิ่งแวดล้อมยั่งยืน”

ตำแหน่งทางยุทธศาสตร์ (Positioning)

กลุ่มจังหวัด	เชียงใหม่
เมืองท่องเที่ยวสู่สากล	ท่องเที่ยวเชิงอารยธรรม
Food Valley	เกษตรอินทรีย์ เกษตรปลอดภัย (พืชผักเมืองหนาว ลำไย มะม่วง กาแฟ สมุนไพร/ไก่ประดู่หางดำ นมพรีเมียม)
Green Valley	พื้นที่ป่าไม้ ลุ่มน้ำปิงเขตเมืองเก่า/ย่านชุมชนอนุรักษ์
Northern Landport	สนามบินนานาชาติ ศูนย์กลางการค้า การลงทุน
Health and Wellness	ศูนย์กลางการแพทย์ สปและการนวดสุขภาพ การพำนักระยะยาว เครื่องสำอางสมุนไพร น้ำพุร้อน

ความเชื่อมโยงระหว่างประเด็นยุทธศาสตร์ ตำแหน่งทางยุทธศาสตร์และประเด็นการพัฒนาที่เชื่อมโยงของกลุ่มจังหวัดภาคเหนือตอนบน

การท่องเที่ยว	การค้า การลงทุน	การเกษตร	ทรัพยากรธรรมชาติและสิ่งแวดล้อม
---------------	-----------------	----------	--------------------------------

๑.๓.๒ ยุทธศาสตร์กลุ่มจังหวัดเชียงใหม่

ประเด็นยุทธศาสตร์

- สร้างคุณค่าและความโดดเด่นด้านอุตสาหกรรมการท่องเที่ยวและบริการ
- ยกระดับ เชื่อมโยง สร้างเครือข่าย การลงทุนและการค้าชายแดนเพื่อเพิ่มศักยภาพในการแข่งขัน ทั้งในและต่างประเทศ
- พัฒนาเกษตรมูลค่าเพิ่มสู่ตลาดทั้งในและต่างประเทศ
- อนุรักษ์ พื้นที่ทรัพยากรธรรมชาติและสิ่งแวดล้อมอย่างบูรณาการและมีส่วนร่วม ตอบสนองต่อการพัฒนาและใช้ประโยชน์อย่างยั่งยืนและเป็นธรรม

๑.๓.๓ แผนพัฒนาจังหวัดเชียงใหม่ ๔ ปี (พ.ศ.๒๕๖๑-๒๕๖๕)

วิสัยทัศน์ : นครแห่งชีวิตและความมั่งคั่ง (City of Life and Prosperity)

ประเด็นยุทธศาสตร์

- ยุทธศาสตร์ส่งเสริมและพัฒนาการท่องเที่ยวและบริการสุขภาพเชื่อมโยงชุมชนและท้องถิ่น
- ยุทธศาสตร์ส่งเสริมการเกษตร การผลิตสินค้าชุมชน การค้า การลงทุน สู่สากล
- ยุทธศาสตร์เสริมสร้างให้มีคุณภาพ คงอัตลักษณ์ทางวัฒนธรรม
- ยุทธศาสตร์ส่งเสริมพัฒนาทรัพยากรธรรมชาติและสิ่งแวดล้อมให้สมบูรณ์ โดยใช้เทคโนโลยีและนวัตกรรม
- ยุทธศาสตร์เสริมสร้างความมั่นคง ประหยัดและความสงบสุขและประชาชน
- ยุทธศาสตร์พัฒนาระบบบริหารจัดการภาครัฐและการให้บริการประชาชนตามหลักธรรมาภิบาล

๑.๔ ยุทธศาสตร์การพัฒนาขององค์กรปกครองส่วนท้องถิ่นในเขตจังหวัดเชียงใหม่

วิสัยทัศน์ : เป็นองค์กรหลักในการพัฒนาท้องถิ่น บนพื้นฐานของความเข้าใจในปัญหาและศักยภาพของท้องถิ่น โดยการมีส่วนร่วมของชุมชน”

ประเด็นยุทธศาสตร์

- ยุทธศาสตร์การพัฒนาโครงสร้างพื้นฐานเพื่อรองรับการพัฒนาเศรษฐกิจและสังคม
- ยุทธศาสตร์การพัฒนาเศรษฐกิจตามแนวทางปรัชญาเศรษฐกิจพอเพียง
- ยุทธศาสตร์การบริหารจัดการทรัพยากรธรรมชาติและสิ่งแวดล้อม
- ยุทธศาสตร์ส่งเสริมพัฒนาคุณภาพชีวิตของประชาชน
- ยุทธศาสตร์ป้องกัน บรรเทาสาธารณภัยและการรักษาความเป็นระเบียบเรียบร้อยในชุมชน
- ยุทธศาสตร์การบริหารจัดการบ้านเมืองที่ดี

➔ ๑.๕ สรุปนโยบายรัฐบาล พลเอกประยุทธ์ จันทร์โอชา

ในการแถลงนโยบายต่อสภานิติบัญญัติแห่งชาติ เมื่อวันที่ศุกร์ที่ ๑๒ กันยายน ๒๕๕๗ นโยบาย ๑๑ ด้าน ประกอบด้วย

๑. การปกป้องและเชิดชูสถาบันพระมหากษัตริย์
๒. การรักษาความมั่นคงของรัฐและการต่างประเทศ
๓. การลดความเหลื่อมล้ำของสังคมและการสร้างโอกาสการเข้าถึงการบริการของรัฐ
๔. การศึกษาและเรียนรู้ การทะนุบำรุงศาสนา ศิลปวัฒนธรรม
๕. การยกระดับคุณภาพบริการด้านสาธารณสุข และสุขภาพของประชาชน
๖. การเพิ่มศักยภาพทางเศรษฐกิจของประเทศ
๗. การส่งเสริมบทบาทและการใช้โอกาสในประชาคมอาเซียน
๘. การพัฒนาและส่งเสริมการใช้ประโยชน์จากวิทยาศาสตร์ เทคโนโลยี การวิจัยและพัฒนา และนวัตกรรม
๙. การรักษาความมั่นคงของฐานทรัพยากรและการสร้างสมดุลระหว่างการอนุรักษ์กับการใช้ประโยชน์อย่างยั่งยืน
๑๐. การส่งเสริมการบริหารราชการแผ่นดินที่มีธรรมาภิบาลและการป้องกัน ปรามปรามการทุจริตและประพฤติมิชอบในภาครัฐ
๑๑. การปรับปรุงกฎหมายและกระบวนการยุติธรรม

➔ ๑.๖ ประชารัฐ

แนวคิดประชารัฐ เป็นการเอาจุดเด่นของแต่ละภาคส่วนมารวมกัน ๕ ภาคส่วน

➔ **ภาคราชการ** จุดเด่น คือ มีคนมากกระจายอยู่เต็มพื้นที่ มีองค์ความรู้ มีงบประมาณและบทบาทหน้าที่ตามลักษณะงานที่รับผิดชอบ

➔ **ภาคเอกชน** จุดเด่น คือ ทันสมัย บริหารจัดการเก่ง มีทุนที่คล่องตัว

➔ **ภาคประชาชน** จุดเด่น คือ มีฝีมือ มีความสามารถผลิตสินค้า รักบ้านเกิด

➔ **ภาควิชาการ** จุดเด่น คือ มีองค์ความรู้ เทคโนโลยี การค้นคว้าวิจัยเพื่อต่อยอด

➔ **ภาคประชาสังคม** จุดเด่น คือ ทำงานเชิงลึก เกาะติด มีเครือข่ายมาก

ยุทธศาสตร์การพัฒนาประชารัฐ ดังนี้

๑. การเสริมสร้างหลักการใช้บังคับกฎหมายที่ถูกต้องตามเจตนารมณ์และปรัชญากฎหมาย อากาศและสภาวะแวดล้อม ให้สนับสนุนการมีส่วนร่วมของประชาชน ประกอบด้วย - การให้หลักประกันสิทธิเสรีภาพ - การจัดการแก้ไขความขัดแย้งในสังคมด้วยสันติวิธี - การสร้างเสริมสมรรถนะของประชาชนและพลังทางสังคม
๒. การส่งเสริมการมีส่วนร่วมในกระบวนการพัฒนาของทุกภาคส่วน ประกอบด้วย - การสร้างภาคีเพื่อการพัฒนา - การปรับคุณภาพการมีส่วนร่วมในการพัฒนา - การส่งเสริมท้องถิ่นให้มีส่วนร่วมในการพัฒนา - การเสริมสร้างศักยภาพขององค์กรพัฒนาเอกชนและองค์กรประชาชน
๓. การเพิ่มพูนประสิทธิภาพและประสิทธิผล ของภาครัฐ ประกอบด้วย - การปรับปรุงบทบาทการบริหารจัดการของส่วนราชการ - การปรับปรุงกระบวนการทางงบประมาณ - การกำหนดให้จังหวัดมีบุคลากรที่มีความสามารถมากขึ้น - การสร้างเกณฑ์ชี้วัดและระบบประเมินผลงาน - การสร้างความรับผิดชอบทางการบริหาร - การสร้างความโปร่งใส - การปรับการบริหารจัดการนโยบายสาธารณะ และการพัฒนาด้านกฎหมายเพื่อสนับสนุนการพัฒนาประเทศ
๔. การสร้างความต่อเนื่องในการบริหารรัฐกิจ - การสร้างพันธมิตรเพื่อกำหนดระเบียบวาระแห่งชาติ - การเสริมสร้างความรู้ความเข้าใจเกี่ยวกับนโยบายสาธารณะ

➔ ๑.๗ ประเทศไทย ๔.๐ โมเดลพัฒนาเศรษฐกิจใหม่

Thailand ๔.๐ การนำเทคโนโลยีและนวัตกรรมมาพัฒนามูลค่า และคุณค่า (Value Creation) ให้ตรงจุด เพิ่มมูลค่าเพื่อขับเคลื่อนเศรษฐกิจไทยไปสู่เป้าหมาย การปรับเปลี่ยนโครงสร้างเศรษฐกิจ ไปสู่ “Value-Based Economy” หรือ “เศรษฐกิจที่ขับเคลื่อนด้วยนวัตกรรม”

“Thailand ๔.๐ หรือ ประเทศไทย ๔.๐” เป็นนโยบาย ที่ต้องการปรับเปลี่ยนโครงสร้างเศรษฐกิจ ไปสู่ “Value-Based Economy” หรือ “เศรษฐกิจที่ขับเคลื่อนด้วยนวัตกรรม” เพราะ ในปัจจุบันประเทศไทยยังเป็นเศรษฐกิจแบบ “ทำมาก ได้น้อย” เราต้องการปรับเปลี่ยนเป็น “ทำน้อย ได้มาก” โดยมีเป้าหมายสำคัญๆ ๓ ข้อคือ

๑. การปรับเปลี่ยนจากการผลิตสินค้า “โภคภัณฑ์” ไปสู่สินค้าเชิง “นวัตกรรม” ที่มีคุณค่าและมูลค่ามากขึ้น
๒. เปลี่ยนจากการขับเคลื่อนประเทศด้วยภาคอุตสาหกรรม ไปสู่การขับเคลื่อนด้วยเทคโนโลยี ความคิดสร้างสรรค์ และนวัตกรรม
๓. เปลี่ยนจากการเน้นภาคการผลิตสินค้า ไปสู่การเน้นภาคบริการมากขึ้น

“ประเทศไทย ๔.๐” จึงเป็นพัฒนาทั้งระบบโดยมี องค์ประกอบสำคัญ คือ

๑. การปรับเปลี่ยนภาคการเกษตรแบบดั้งเดิม (Traditional Farming) สู่ภาคการเกษตรสมัยใหม่ ที่เน้นการบริหารจัดการและเทคโนโลยี (Smart Farming) โดยเกษตรกรต้องมีรายได้มากขึ้น และเป็นเกษตรกรแบบเป็นผู้ประกอบการ (Entrepreneur)
๒. เปลี่ยนจาก Traditional SMEs หรือ SMEs ที่มีอยู่ที่รัฐต้องให้ความช่วยเหลืออยู่ตลอดเวลา ไปสู่การเป็น Smart Enterprises และ Startups ที่มีศักยภาพสูง พัฒนาได้ด้วยตัวเอง
๓. เปลี่ยนจาก Traditional Services ซึ่งมีการสร้างมูลค่าค่อนข้างต่ำ ไปสู่ High Value Services
๔. เปลี่ยนจากแรงงานทักษะต่ำไปสู่แรงงานที่มีความรู้ ความเชี่ยวชาญ และทักษะสูง

➡ ๑.๘ ยุทธศาสตร์การพัฒนาอำเภอ

วิสัยทัศน์การพัฒนาอำเภอมีความสอดคล้องกับวิสัยทัศน์การพัฒนาจังหวัดโดยจะเน้นหนัก ในลักษณะชุมชนพึ่งตนเอง การบริหารจัดการภายในชุมชน ภูมิปัญญา ท้องถิ่นผสมผสานกับวิทยาการความรู้ใหม่ ส่งเสริมให้ประชาชนรวมตัวกันเพื่อร่วมกัน คิดตัดสินใจ รับทราบ และแก้ไขปัญหาของชุมชนด้วยตัวเอง

๒. ยุทธศาสตร์ขององค์กรปกครองส่วนท้องถิ่น

๒.๑ วิสัยทัศน์

➤ **รวมรัก ร่วมแรง เพื่อหนองแหย่งเลิศล้ำ ประชาชนสุขสบาย**

➤ **นโยบายของเทศบาลตำบลหนองแหย่ง**

๑. ด้านการเมืองและบริหารจัดการ

๑.๑ ให้ประชาชนทุกภาคส่วนมีส่วนร่วมในการคิด วางแผนพัฒนาเทศบาลตำบลหนองแหย่งร่วมกัน โดยผ่าน ขบวนการเวที “ร่วมกันคิดและกำหนดทิศทางเทศบาลตำบลหนองแหย่ง ในอนาคต” และจัดให้มีเวทีประชาคม เพื่อการมีส่วนร่วมในการพัฒนาเทศบาลของประชาชนอย่างสม่ำเสมอ

๑.๒ ส่งเสริมความเข้มแข็งของชุมชน สนับสนุนให้ชุมชนมีบทบาทในการสร้างประโยชน์ในชุมชน โดยสนับสนุนงบประมาณให้กับคณะกรรมการหมู่บ้าน และกลุ่มองค์กรที่รัฐจัดตั้งต่างๆ ทำกิจกรรมที่สอดคล้องกับองค์กรปกครองส่วนท้องถิ่น เพื่อความสามัคคีในการทำงานเป็นหนึ่งเดียวกัน (ท้องถื่น ท้องที่ ชุมชน) อันประกอบด้วย เทศบาลฝ่ายปกครองและทุกกลุ่มองค์กร

๑.๓ ส่งเสริมให้ประชาชนมีความรู้ ความเข้าใจ เกี่ยวกับกิจการงานของเทศบาล รวมถึง ความรู้ ความเข้าใจ ในเรื่องการเมือง การปกครอง ในระบอบประชาธิปไตย

๑.๔ พัฒนาประสิทธิภาพของบุคลากรเทศบาลให้มีความรู้ความสามารถในการปฏิบัติ หน้าที่สร้างวัฒนธรรมองค์กรที่ดี ในเรื่องการบริการประชาชน อำนวยความสะดวก รวดเร็ว ถูกต้อง เป็นธรรมแก่ประชาชน พร้อมอุทิศตนให้กับราชการ ปลุกจิตสำนึกให้เกิดความรักองค์กร

๑.๕ พัฒนาศูนย์รับเรื่องร้องทุกข์ ร้องเรียน ให้เป็นศูนย์กลางในการแก้ไขปัญหาได้อย่างแท้จริง เป็นที่พึ่งของประชาชนได้

๑.๖ พัฒนางานด้านประชาสัมพันธ์ให้มีประสิทธิภาพ รวดเร็ว ชัดเจน และครอบคลุมอย่างทั่วถึง โดยให้มีการเผยแพร่ข้อมูลข่าวสารของเทศบาล และข่าวสารที่เป็นประโยชน์ ให้ประชาชนรับทราบ ตามเสียงตามสาย การประชาสัมพันธ์ เคลื่อนที่ วารสาร สื่อสิ่งพิมพ์ต่าง ๆ

๑.๗ สนับสนุนการศึกษา ฝึกอบรม พัฒนาบุคลากร พัฒนาองค์ความรู้ เพิ่มเติมประสิทธิภาพการบริหารของเทศบาล

๑.๘ จัดทำโครงการเมืองปลอดภัย (Bangplee CCTV Safe City Project) ให้มีระบบรักษาความปลอดภัยให้ครอบคลุมทั้งตำบลด้วยการติดตั้งกล้องวงจรปิด (CCTV) พร้อมห้องควบคุมและปฏิบัติการ (CCTV Security Control Room) ตามจุดสำคัญ

๑.๙ ปรับปรุงศูนย์ป้องกันและบรรเทาสาธารณภัยและจัดให้มีเครื่องมือ เครื่องใช้ที่ทันสมัยในการป้องกันและบรรเทาสาธารณภัยให้เพียงพอ พัฒนาประสิทธิภาพบุคลากรของงานป้องกันและบรรเทาสาธารณภัย ให้มีความรู้ ความสามารถ และพร้อมในการปฏิบัติหน้าที่ตลอดเวลา

๑.๑๐ จัดให้มี ติดตั้งเครื่องดับเพลิงให้ครอบคลุมพื้นที่ และให้ความรู้ในเรื่องสาธารณภัยแก่ประชาชน อาทิเช่น การเตรียมความพร้อมเมื่อเกิดแผ่นดินไหว เป็นต้น

๒. ด้านการอนุรักษ์ทรัพยากรธรรมชาติและสิ่งแวดล้อม

๒.๑ รณรงค์การจัดการสิ่งปฏิกูล บริการจัดเก็บขยะทุกหลังคาเรือนทั้งตำบล โดยไม่มีค่าใช้จ่าย และเน้นให้ชุมชนมีส่วนร่วม ตามอำนาจหน้าที่ของเทศบาล

๒.๒ พัฒนา ฟื้นฟูและรักษาลำน้ำให้สะอาด สามารถใช้ประโยชน์ได้ รวมถึงพัฒนาลำน้ำแม่กวังให้เป็นแม่น้ำสายหลักในการหล่อเลี้ยงเกษตรกรรมเพื่อการเพาะปลูก เลี้ยงสัตว์ ของเกษตรกรตำบลหนองแห้ง

๒.๓ ส่งเสริมสนับสนุนแหล่งท่องเที่ยว พิพิธภัณฑวัตถุวัดร่องเม็ง หนองน้ำสาธารณะ(หนองบัว) วัดพระบาทตึนบก ให้เป็นแหล่งท่องเที่ยวและศึกษาหาความรู้ของประชาชน

๒.๔ รณรงค์และส่งเสริมการอนุรักษ์ทรัพยากรธรรมชาติและสิ่งแวดล้อม ปลูกต้นไม้เพิ่มเติม ลดปริมาณการเผาวัชพืช เพื่อลดมลพิษทางอากาศ และแก้ไขปัญหาหมอกควันจังหวัดเชียงใหม่

๒.๕ ส่งเสริมพัฒนาการเกษตรเป็นระบบการเกษตรทฤษฎีใหม่ ลดการใช้สารเคมี และหันมาใช้ปุ๋ยชีวภาพ

๒.๖ จัดระบบการรักษาความสะอาดของถนนทุกสายในเขตเทศบาล รวมถึงความสะอาดใน ลำห้วย ลำเหมือง

๒.๗ ส่งเสริม สนับสนุน การมีส่วนร่วมของประชาชนและชุมชนในการดูแลรักษาสิ่งแวดล้อม

๓. ด้านการพัฒนาเศรษฐกิจ

๓.๑ จัดซื้อเครื่องสูบน้ำขนาดใหญ่ ไว้สำหรับสูบน้ำเพื่อช่วยเหลือเกษตรกรในห้วงภัยแล้ง และระบายน้ำในยามเกิดอุทกภัยภายในตำบลหนองแห้ง

๓.๒ จัดสรรงบประมาณสนับสนุน ส่งเสริมการประกอบอาชีพกลุ่มอาชีพต่างๆ กลุ่มแม่บ้าน กลุ่มผู้สูงอายุ เพื่อขยายโอกาสและเพิ่มรายได้ ให้ประชาชนมีชีวิตความเป็นอยู่ที่ดีขึ้น

๓.๓ ส่งเสริม สนับสนุนให้ประชาชนดำเนินชีวิตตามแนวทางพระราชดำริ “เศรษฐกิจพอเพียง”

๓.๔ สนับสนุนสินค้าชุมชน และพัฒนาสินค้าให้เป็นที่ยอมรับ และต้องการโดยทั่วไป สามารถสร้างรายได้ สร้างชื่อเสียงให้ท้องถิ่นได้

๓.๕ จัดให้มีศูนย์รวมในการจำหน่ายสินค้าชุมชน และจัดหาแหล่งขาย ช่องทางการจัดจำหน่าย

๓.๖ จัดให้มีการสอนภาษาต่างประเทศ เพื่อส่งเสริมการสร้างอาชีพ เพิ่มรายได้ให้แก่กลุ่มอาชีพและประชาชน เพื่อการขยายสินค้าออกสู่อาเซียน

๔. ด้านการพัฒนาโครงสร้างพื้นฐาน

๔.๑ ก่อสร้างและปรับปรุงซ่อมแซม ถนนลูกรังสายหลักในตำบลให้ครบ ภายใน ๕ ปี เพื่อเป็นเส้นทางคมนาคมสัญจรของประชาชนตำบลหนองแห้งและใกล้เคียง รวมทั้งขนส่งสินค้าทางการเกษตร

๔.๒ ก่อสร้างและปรับปรุงซ่อมแซม ถนนคอนกรีต ถนนลาดยาง และขยายผิวทางจราจร ให้ประชาชนเดินทางสัญจรด้วยความปลอดภัย

๔.๓ ปรับปรุงดูแลน้ำใช้เพื่อการอุปโภค บริโภค ด้วยการส่งเสริม สนับสนุนงบประมาณดูแลกิจการประปาหมู่บ้านให้ ครบทุกหมู่บ้าน เพื่อให้ประชาชนมีน้ำที่สะอาดไว้สำหรับอุปโภค บริโภค

๔.๔ ติดตั้งไฟกึ่งเพิ่มเติมในจุดที่ยังขาดความสว่าง เพื่อความปลอดภัยในชีวิตและทรัพย์สินในระหว่างการเดินทาง พร้อมทั้งปรับปรุงซ่อมแซมไฟกึ่งและขยายเขตไฟฟ้า

๔.๕ สนับสนุนชุดลอก แหล่งน้ำ ลำคลอง เพื่อการเกษตรให้แก่เกษตรกรและรองรับการระบายน้ำเมื่อเกิดอุทกภัยในตำบล

๔.๖ ควบคุมการก่อสร้างในตำบลหนองแห้ง และการใช้ที่ดินอย่างเหมาะสม

๕. ด้านการศึกษา ศาสนาและวัฒนธรรม

- ๕.๑ พัฒนาศูนย์เด็กเล็กเทศบาลให้ได้มาตรฐาน และเด็กเล็กทุกคนได้มีโอกาสเรียนฟรี อย่างเท่าเทียมกัน ตามที่กระทรวงศึกษาธิการกำหนด
- ๕.๒ ส่งเสริมการเรียนรู้ตลอดชีวิตของประชาชน โดยจัดให้มีห้องสมุดแห่งการเรียนรู้ที่ทันสมัย ศูนย์ศึกษาเรียนรู้ท้องถิ่น ตลอดจนให้มีการจัดการศึกษาอบรมเพื่อเสริมสร้าง ความรู้ความสามารถ ทักษะในด้านต่าง ๆ เช่น การอบรมการใช้ภาษาต่างประเทศ ในการรองรับการเข้าสู่ประชาคมอาเซียน
- ๕.๓ สนับสนุนสื่อการเรียนการสอน ทุกโรงเรียนในตำบลตามที่กฎหมาย
- ๕.๔ ส่งเสริมบรรณารักษ์ให้ประชาชนเรียนต่อหรือศึกษาเพิ่มขึ้น เพื่อเพิ่มพูนความรู้และประสบการณ์จากสถาบันการศึกษา หรือสถาบันฝึกอาชีพต่าง ๆ
- ๕.๕ ส่งเสริมสนับสนุน วันสำคัญของชาติ ศาสนา พระมหากษัตริย์ เพื่อแสดงออกถึงความจงรักภักดีต่อสถาบันชาติ ศาสนา พระมหากษัตริย์
- ๕.๖ ส่งเสริม สนับสนุน อนุรักษ์ฟื้นฟูศิลปวัฒนธรรมประเพณี ภูมิปัญญาท้องถิ่น และจารีตประเพณีของชุมชนในตำบลหนองแหย่งให้คงอยู่สืบไป
- ๕.๗ สนับสนุนโครงการเยาวชนก้าวหน้า เพื่อให้กลุ่มเยาวชนเข้ามามีส่วนร่วมในการพัฒนาท้องถิ่น และสร้างความเข้มแข็งของชุมชน
- ๕.๘ จัดให้มีกิจกรรมนันทนาการต่าง ๆ ที่ช่วยสร้างสุขภาพร่างกายและจิตใจที่ดีให้แก่ประชาชน โดยจัดให้มีสถานที่พักผ่อนหย่อนใจ สถานที่ออกกำลังกายต่าง ๆ เช่น จัดสร้างสวนสุขภาพ บ้านแม่ฮักพัฒนาเฉลิมพระเกียรติ บ้านหนองบัว บ้านดงเจริญชัย บ้านทุ่งข้าวตอก ปรับปรุงสนามกีฬาตำบล ลานกิจกรรมกลางแจ้ง รวมถึงสถานที่สำหรับเรียนรู้ ฝึกฝนทางด้านศิลปะต่าง ๆ
- ๕.๙ จัดงบประมาณส่งเสริม สนับสนุน การเล่นกีฬาของประชาชน เยาวชน เพื่อส่งเสริมสุขภาพ เสริมสร้างความสามัคคี การใช้เวลาว่างให้เกิดประโยชน์ เช่น สนับสนุนการจัดสร้างสนามกีฬาลานกีฬา การสนับสนุนอุปกรณ์กีฬา การจัดการแข่งขันกีฬา การฝึกอบรมการเล่นกีฬา รวมทั้งส่งเสริมสนับสนุนให้มีการรวมตัวกันเป็นชมรมกีฬาต่าง ๆ
- ๕.๑๐ ส่งเสริม สนับสนุนโครงการพุทธศาสนาวันอาทิตย์ โดยปลูกฝังพระธรรมคำสอนขององค์สมเด็จพระสัมมาสัมพุทธเจ้า องค์พระศาสดาแห่งพุทธศาสนาศาสนา แก่เยาวชนและประชาชน เพื่อน้อมนำหลักคำสอนขององค์สมเด็จพระสัมมาสัมพุทธเจ้าเป็นแนวทางในการดำเนินชีวิต
- ๕.๑๑ จัดหาเทคโนโลยีด้านสารสนเทศที่ก้าวหน้า ทันสมัย คือ อินเทอร์เน็ต (wifi) ตำบลทุกหมู่บ้าน เพื่อตอบสนองนโยบายของรัฐบาล ตามกรอบนโยบายเทคโนโลยีสารสนเทศและการสื่อสาร ระยะ พ.ศ.๒๕๕๔-๒๕๖๓ (ICT ๒๐๒๐) ในการส่งเสริมการเข้าถึงการใช้บริการเครือข่ายอินเทอร์เน็ตสาธารณะ สนับสนุนการดำเนินการของคณะกรรมการกิจการกระจายเสียง กิจการโทรทัศน์ และกิจการโทรคมนาคมแห่งชาติ (กสทช.) และเพื่อเปิดโลกแห่งการเรียนรู้ การสื่อสาร สำหรับให้เยาวชน ประชาชนได้เป็นแหล่งเรียนรู้ และรวบรวมข้อมูลข่าวสาร

๖. ด้านการพัฒนาสังคมและสาธารณสุข

- ๖.๑ ปรับปรุงสภาพแวดล้อมที่เหมาะสม จัดทำสิ่งอำนวยความสะดวกทั้งภายใน และภายนอกอาคารสถานที่ ห้องน้ำ ห้องสุขาให้เหมาะสมสำหรับผู้สูงอายุและผู้พิการได้เข้าถึงและใช้ประโยชน์ได้ โดยให้สอดคล้องกับสำนักงานส่งเสริมและพัฒนาคุณภาพชีวิตคนพิการแห่งชาติ กระทรวงพัฒนาสังคมและความมั่นคงของมนุษย์
- ๖.๒ จัดให้มีการบริการด้านสาธารณสุขอย่างทั่วถึง และยกระดับการพัฒนาของศูนย์บริการสาธารณสุขเทศบาลให้สามารถตอบสนองความต้องการของประชาชนให้มากยิ่งขึ้น
- ๖.๓ สงเคราะห์เงินเบี้ยผู้สูงอายุ ผู้พิการและผู้ป่วยโรคเอดส์ ให้ได้รับสวัสดิการอย่างทั่วถึงตามหลักเกณฑ์กระทรวงมหาดไทย พร้อมทั้งสนับสนุน ผลักดันถึงรัฐบาล จัดงบประมาณเพิ่มเบี้ยยังชีพผู้สูงอายุ ผู้พิการ ให้สูงขึ้น
- ๖.๔ เพิ่มประสิทธิภาพการให้บริการด้านงานป้องกันและระงับโรคติดต่อ ให้เกิดการบริการที่รวดเร็วปลอดภัย และครอบคลุมทั่วพื้นที่
- ๖.๕ สนับสนุนส่งเสริมกิจกรรมให้ความรู้ของกลุ่มต่าง ๆ รวมทั้งองค์กรเด็กเยาวชนตำบลหนองแหย่ง เพื่อเพิ่มพูนองค์ความรู้ในด้านการศึกษา ด้านสาธารณสุขและการป้องกันปัญหายาเสพติด และโรคเอดส์
- ๖.๖ จัดสรรงบประมาณสนับสนุน กลุ่ม อสม. และกลุ่มองค์กรภาคีเครือข่าย สุขภาพตำบลหนองแหย่ง เพื่อส่งเสริมสนับสนุนการดำเนินงานของกลุ่มดังกล่าว ให้มีความเข้มแข็งในการขับเคลื่อนการเสริมสร้างสุขภาพ การป้องกันโรค การฟื้นฟูสมรรถภาพที่จำเป็นต่อสุขภาพและการดำรงชีวิตในระดับบุคคล ครอบครัว และชุมชน

๖.๗ ส่งเสริม สนับสนุน สมทบงบประมาณให้แก่กองทุนหลักประกันสุขภาพเทศบาลตำบลหนองแห้ง เพื่อเสริมสร้างสุขภาพ การป้องกันโรค การฟื้นฟูสมรรถภาพที่จำเป็นต่อสุขภาพและการดำรงชีวิตของประชาชน

๖.๘ ส่งเสริมพัฒนาความรู้ ความสามารถ และศักยภาพ อสม.ให้มีคุณภาพ และทำกิจกรรมสาธารณประโยชน์ ช่วยเหลือประชาชนด้านสาธารณสุข

๖.๙ จัดให้มีการให้ความรู้เรื่อง การปรับปรุง คุณภาพ ความสะอาด ความปลอดภัยของอาหาร และการยกระดับในเรื่องคุณภาพ มาตรฐานของร้านแก่ผู้ประกอบการขายอาหาร

๖.๑๐ จัดให้มีศูนย์แจ้งเหตุสาธารณภัยและช่วยเหลือแก่ประชาชน ๒๔ ชั่วโมง เพื่อสอดคล้องกับโครงการหนึ่งตำบลหนึ่งทีมกู้ชีพ กู้ภัย (OTOS) ภายใต้ระบบบริการการแพทย์ฉุกเฉินของหน่วยงานท้องถิ่น (EMS) โดยจัดซื้อรถกู้ชีพเพื่อช่วยเหลือผู้ป่วย ผู้บาดเจ็บฉุกเฉิน และผู้ประสบภัยให้สามารถรับ-ส่ง ผู้ป่วยได้อย่างรวดเร็ว

๒.๒ ยุทธศาสตร์

ยุทธศาสตร์ที่ ๑ การพัฒนาด้านคมนาคมและโครงสร้างพื้นฐาน

แนวทางที่ ๑.๑ งานก่อสร้างปรับปรุงบำรุงรักษาถนน สะพาน ไฟฟ้า โทรศัพท์ สาธารณูปโภค และสาธารณูปการต่าง ๆ

แนวทางที่ ๑.๒ งานก่อสร้างปรับปรุงรักษาแหล่งน้ำอุปโภค-บริโภค

ยุทธศาสตร์ที่ ๒ การพัฒนาด้านเศรษฐกิจตามแนวทางปรัชญาเศรษฐกิจพอเพียงไปสู่ความยั่งยืน

แนวทางที่ ๒.๑ การสร้างและพัฒนากลุ่ม (Cluster)

แนวทางที่ ๒.๒ ส่งเสริมการเกษตรทฤษฎีใหม่

ยุทธศาสตร์ที่ ๓ การบริหารจัดการทรัพยากรธรรมชาติ สิ่งแวดล้อมและระบบนิเวศอย่างยั่งยืน

แนวทางที่ ๓.๑ ปกป้องจิตสำนึกในการอนุรักษ์ฟื้นฟูทรัพยากร

แนวทางที่ ๓.๒ การบริหารจัดการทรัพยากรธรรมชาติและสิ่งแวดล้อมอย่างยั่งยืน

ยุทธศาสตร์ที่ ๔ การอนุรักษ์ ฟื้นฟูและสืบสานศิลปวัฒนธรรมจารีตประเพณีและภูมิปัญญาท้องถิ่น

แนวทางที่ ๔.๑ การเชื่อมโยงวิถีชีวิตชุมชนกับศิลปวัฒนธรรมท้องถิ่น

แนวทางที่ ๔.๒ การพัฒนาและส่งเสริมการท่องเที่ยว

ยุทธศาสตร์ที่ ๕ การพัฒนาคุณภาพชีวิตของประชาชนและผู้ด้อยโอกาสทางสังคม

แนวทางที่ ๕.๑ การส่งเสริมการเรียนรู้ตลอดชีวิต

แนวทางที่ ๕.๒ การส่งเสริมสุขภาพของชุมชน

แนวทางที่ ๕.๓ การสงเคราะห์ผู้ด้อยโอกาส

ยุทธศาสตร์ที่ ๖ การจัดระเบียบชุมชนและสร้างความร่วมมือในการรักษาความสงบเรียบร้อย

แนวทางที่ ๖.๑ กระตุ้นการมีส่วนร่วมโดยมุ่งเน้นทุกภาคส่วนในชุมชน

แนวทางที่ ๖.๒ ป้องกันและแก้ไขปัญหาสิ่งเสพติด และอบายมุข

แนวทางที่ ๖.๓ เสริมสร้างประสิทธิภาพในการรักษาความสงบความมั่นคงปลอดภัยให้แก่ชุมชน

ยุทธศาสตร์ที่ ๗ การพัฒนาการบริหารจัดการบ้านเมืองที่ดี

แนวทางที่ ๗.๑ การสร้างจิตสำนึกและพัฒนาขีดความสามารถบุคลากรภาครัฐ

แนวทางที่ ๗.๒ การเสริมสร้างประสิทธิภาพและธรรมาภิบาลในการบริหารจัดการ

แนวทางที่ ๗.๓ ส่งเสริมการมีส่วนร่วมของทุกภาคส่วนในการบริหารจัดการและการตรวจสอบควบคุม

๒. ยุทธศาสตร์ขององค์กรปกครองส่วนท้องถิ่น

๒.๑ วิสัยทัศน์ “รวมรัก ร่วมแรง เพื่อหนองแห้งเลิศล้ำ ประชาชนสุขสบาย”

๒.๒ ความเชื่อมโยงยุทธศาสตร์จังหวัด	๒.๒ ยุทธศาสตร์ อปท.ในเขตจังหวัด	๒.๓ ยุทธศาสตร์เทศบาล	๒.๓ เป้าประสงค์	๒.๔ ตัวชี้วัด	ค่าเป้าหมาย					ความก้าวหน้าของเป้าหมาย	กลยุทธ์
					๖๑	๖๒	๖๓	๖๔	๖๕		
๑.ส่งเสริมและพัฒนาการท่องเที่ยวและบริการสุขภาพเชื่อมโยงชุมชนและท้องถิ่น	ข้อ ๑.การพัฒนาโครงสร้างพื้นฐานเพื่อรองรับการพัฒนาเศรษฐกิจและสังคม	๑.การพัฒนาโครงสร้างพื้นฐานเพื่อรองรับการพัฒนาเศรษฐกิจและสังคม	๑. ระบบบริหารจัดการโครงสร้างพื้นฐาน ระบบสาธารณูปโภคสาธารณูปการ มีมาตรฐาน	จำนวนโครงการ/กิจกรรม	๔๔ ๑๓	๒๔ ๑๒	๑๖ ๘	๑๖ ๗	๑๖ ๗	๑๑๖โครงการ ๔๗โครงการ	๑.๑ งานก่อสร้างปรับปรุงบำรุงรักษาถนน สะพาน ไฟฟ้า โทรศัพท์ สาธารณูปโภคและสาธารณูปการต่างๆ ๑.๒ งานก่อสร้างปรับปรุงรักษาแหล่งน้ำอุปโภค และบริโภค
๒.ส่งเสริมการเกษตรการผลิตสินค้าชุมชน การค้าการลงทุนสู่สากล	ข้อ ๒ การพัฒนาเศรษฐกิจ ตามแนวทางปรัชญาเศรษฐกิจพอเพียง	๒.การพัฒนาเศรษฐกิจตามแนวทางปรัชญาเศรษฐกิจพอเพียง	๒.ประชาชน มีการพัฒนาเพิ่มศักยภาพในการพัฒนาอาชีพ ยึดหลักปรัชญาเศรษฐกิจพอเพียง พัฒนาการท่องเที่ยว	จำนวนโครงการ/กิจกรรม	๒๔	๒๔	๒๔	๒๔	๒๔	เฉลี่ยปีละ ๒๔ โครงการ รวม ๑๒๐โครงการ	๒.๑ การส่งเสริมพัฒนาการเกษตรตามแนวทางปรัชญาเศรษฐกิจพอเพียง ๒.๒ ส่งเสริมการค้าและการลงทุนเศรษฐกิจที่ยั่งยืน ๒.๓ ส่งเสริมการท่องเที่ยว
๓.เสริมสร้างสังคมให้มีคุณภาพองค์กรที่ดี	ข้อ ๔ การอนุรักษ์ ฟื้นฟูและสืบสานศิลปวัฒนธรรม จารีตประเพณี และภูมิปัญญาท้องถิ่น	๓. การบริหารจัดการทรัพยากรธรรมชาติและสิ่งแวดล้อม	๓.ประชาชนมีส่วนร่วมในการรักษาทรัพยากรธรรมชาติและสิ่งแวดล้อม	จำนวนโครงการ/กิจกรรม	๙	๙	๙	๙	๙	เฉลี่ยปีละ ๙ โครงการ รวม ๔๕โครงการ	๓.๑ อนุรักษ์ทรัพยากรธรรมชาติและสิ่งแวดล้อม ๓.๒ การควบคุมป้องกันแก้ไขปัญหาขยะและมลภาวะในชุมชน
๔.ส่งเสริมและพัฒนาทรัพยากรธรรมชาติและสิ่งแวดล้อมให้สมบูรณ์ โดยใช้เทคโนโลยีและนวัตกรรม	ข้อ ๓ การบริหารจัดการทรัพยากรธรรมชาติและสิ่งแวดล้อม	๔. การอนุรักษ์ ฟื้นฟูและสืบสานศิลปวัฒนธรรม จารีตประเพณี และภูมิปัญญาท้องถิ่น	๔.กิจกรรมส่งเสริมสนับสนุนบำรุงรักษา ศาสนา สืบสานศิลปวัฒนธรรม จารีตประเพณีและภูมิปัญญาท้องถิ่น	จำนวนโครงการ/กิจกรรม	๑๑	๑๑	๑๑	๑๑	๑๑	เฉลี่ยปีละ ๑๑ โครงการ รวม ๕๕โครงการ	๔.๑ การพัฒนาองค์ความรู้ด้านศิลปวัฒนธรรมและภูมิปัญญาท้องถิ่น ๔.๒ การอนุรักษ์และส่งเสริมศิลปวัฒนธรรม
๕.เสริมสร้างความมั่นคง ความปลอดภัยและความสุขของประชาชน	ข้อ ๕ การพัฒนา คุณภาพชีวิต ข้อ ๖ การป้องกัน บรรเทาสาธารณภัย และการรักษาความเป็นระเบียบเรียบร้อยในชุมชน	๕.การพัฒนาคุณภาพชีวิต ๖.การป้องกัน บรรเทาสาธารณภัยและการรักษาความเป็นระเบียบเรียบร้อยในชุมชน	๕.ประชาชนมีคุณภาพชีวิตที่ดีอย่างมีคุณภาพ ๖.ประชาชนมีส่วนร่วมในบรรเทา สาธารณภัยและการรักษาความเป็นระเบียบเรียบร้อยในชุมชน	จำนวนโครงการ/กิจกรรม	๓๒ ๒๔	๓๒ ๒๔	๓๒ ๒๔	๓๒ ๒๔	๓๒ ๒๔	เฉลี่ยปีละ ๓๒ โครงการ เฉลี่ยปีละ ๒๔ โครงการ	๕.๑ การส่งเสริมการศึกษาและการเรียนรู้ตลอดชีวิต ๕.๒ การส่งเสริมสุขภาพที่ดีของคนในชุมชน ๕.๓ การพัฒนาคุณภาพชีวิต เด็ก เยาวชน สตรี คนชราและผู้ด้อยโอกาส ๖.๑ รักษาความสงบเรียบร้อยและความปลอดภัยของชุมชน ๖.๒ ป้องกันและบรรเทา สาธารณภัย ๖.๓ ป้องกันและแก้ไขปัญหาเสตติดอบยาสูบและปัญหาแรงงานต่างด้าว
๖.การพัฒนากระบวนการจัดการภาครัฐและการให้บริการประชาชนตามหลักธรรมาภิบาล	ข้อ ๗ การบริหารจัดการบ้านเมืองที่ดี	๗.การบริหารจัดการบ้านเมืองที่ดี	๗.องค์กรมีการกระบวนการบริหารจัดการตามแนวทางหลักธรรมาภิบาล	จำนวนโครงการ/กิจกรรม	๒๒	๒๒	๒๒	๒๒	๒๒	เฉลี่ยปีละ ๒๒ โครงการ	๗.๑ เพิ่มขีดความสามารถบุคลากรท้องถิ่น ๗.๒ พัฒนาประสิทธิภาพในการบริหารจัดการภายใต้หลักธรรมาภิบาล ๗.๓ ส่งเสริมการมีส่วนร่วมของทุกภาคส่วนในการตรวจสอบควบคุม

๒.๗ จุดยืนทางยุทธศาสตร์

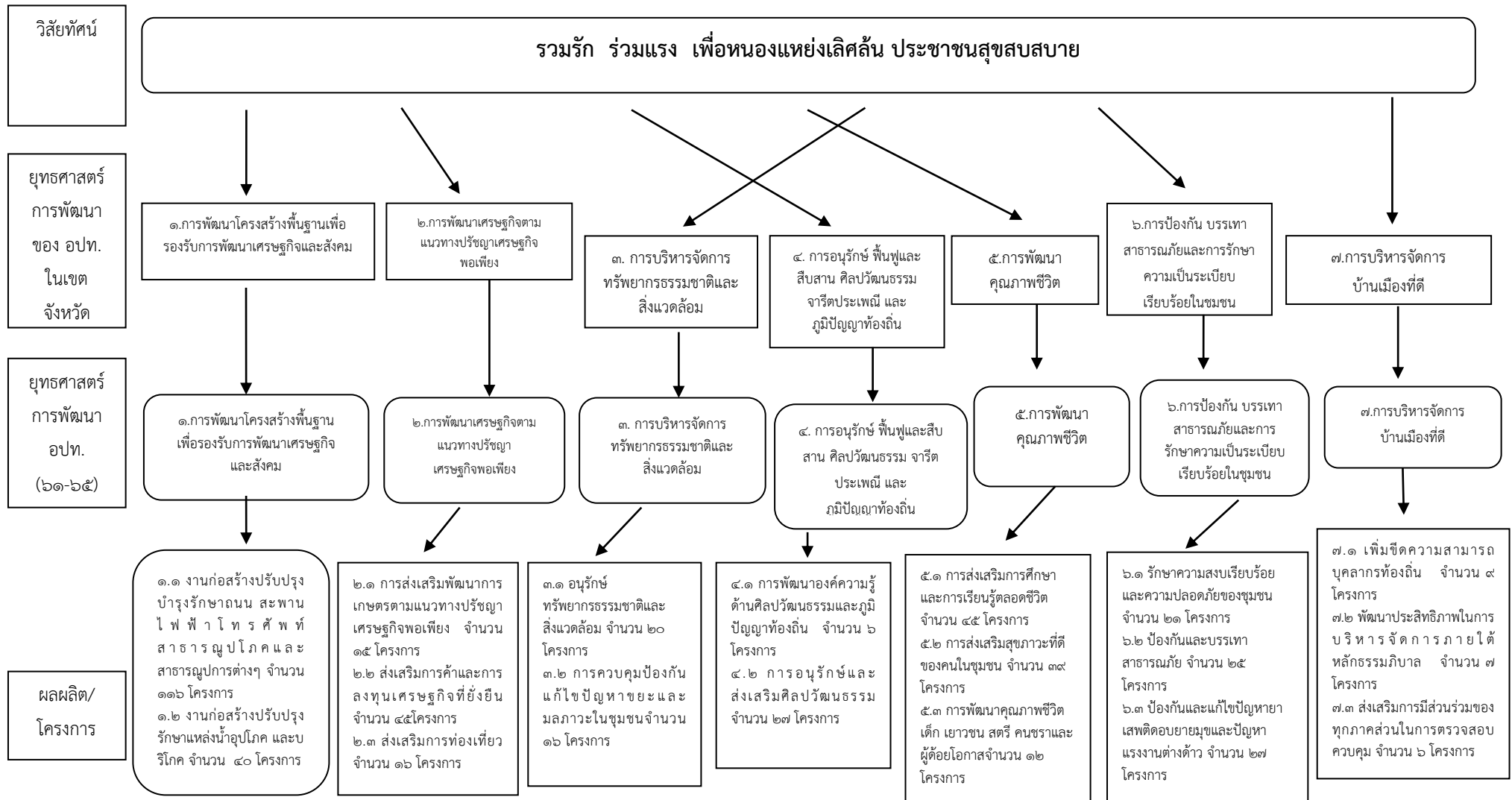

๒.๔ ความเชื่อมโยงยุทธศาสตร์การพัฒนาจังหวัดกับยุทธศาสตร์การพัฒนาขององค์กรปกครองส่วนท้องถิ่น

โครงสร้างเชื่อมโยงแผนยุทธศาสตร์การพัฒนาเทศบาลตำบลหนองแห้ง พ.ศ.๒๕๖๑-๒๕๖๕

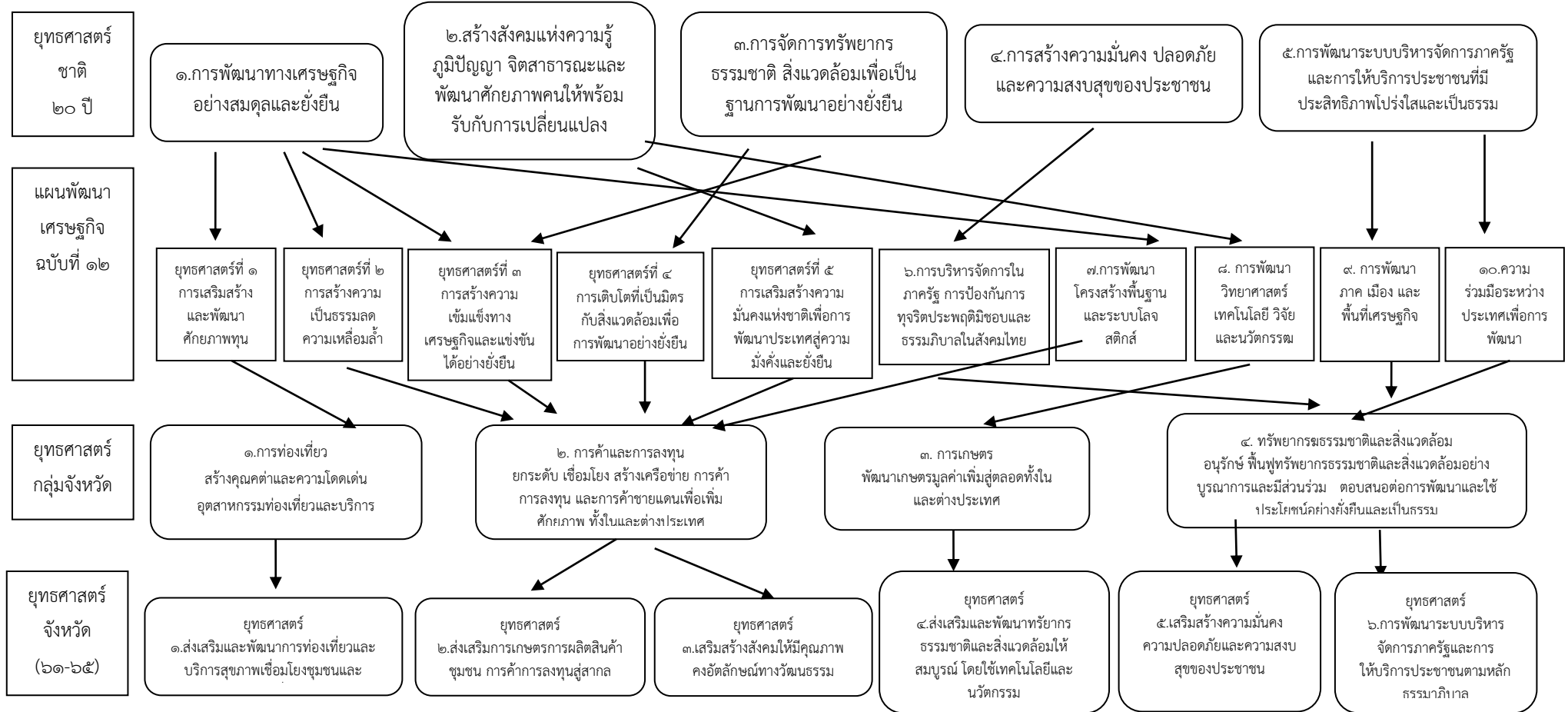

๒.๔ ความเชื่อมโยงยุทธศาสตร์การพัฒนาจังหวัดกับยุทธศาสตร์การพัฒนาขององค์กรปกครองส่วนท้องถิ่น

โครงสร้างความเชื่อมโยงแผนยุทธศาสตร์การพัฒนาเทศบาลตำบลหนองแห้ง พ.ศ.๒๕๖๑-๒๕๖๕

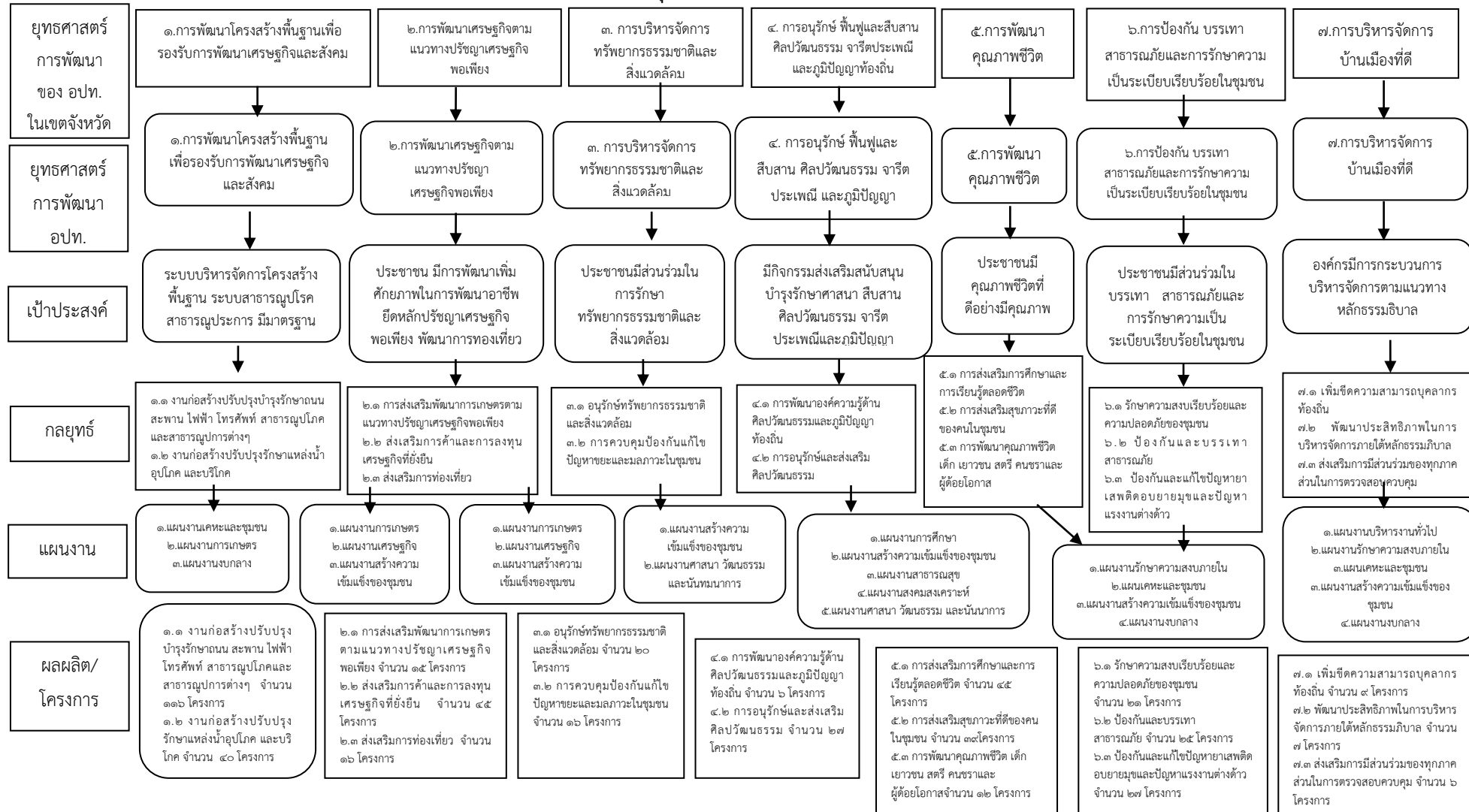

๓.การวิเคราะห์เพื่อพัฒนาท้องถิ่น

๓.๑ การวิเคราะห์สภาพแวดล้อมและขีดสมรรถนะ (SWOT Analysis) ของเทศบาลตำบลหนองแหย่ง

๑. ด้านโครงสร้างพื้นฐาน

จุดแข็ง

๑. ผู้บริหาร บุคลากรของเทศบาลตำบลหนองแหย่ง และสมาชิกสภาเทศบาลตำบลหนองแหย่ง ที่มีความพยายามและความสามารถในการติดต่อประสานงานขอรับงบประมาณจากหน่วยงานภายนอกได้

จุดอ่อน

๑. ถนนภายในตำบลบางส่วนการสัญจรไปมายังไม่สะดวก ผิวจราจรแคบ และเป็นหลุม เป็นบ่อ ถนนบางสายเป็นดินลูกรัง ถนนคอนกรีตหรือถนนลาดยาง ยังไม่ครอบคลุมทั่วทั้งตำบล
๒. การขยายเขตไฟฟ้ายังไม่ครอบคลุมทั่วทั้งตำบล
๓. ระบบประปาที่มีอยู่ บางหมู่บ้านน้ำประปายังไม่ได้มาตรฐาน
๔. มีพื้นที่รับผิดชอบมาก จึงจำเป็นต้องใช้งบประมาณในการก่อสร้างและซ่อมแซมเป็นจำนวนมาก
๕. ถนนบางสายคับแคบเกินไป และไม่สามารถขยายเขตทางได้ เนื่องจากไม่ได้รับความยินยอมจากเจ้าของที่ดิน

โอกาส

๑. ได้รับงบประมาณจากหน่วยงานภายนอกในส่วนของโครงสร้างพื้นฐาน

อุปสรรค

๑. ถนนบางสายหรือไฟฟ้าในหมู่บ้านจัดสรรหรือประปาของหมู่บ้าน หากชำรุดเสียหาย ซึ่งเป็นของหน่วยงานอื่นหรือในที่เอกชน ไม่สามารถดำเนินการซ่อมแซมได้เนื่องจากต้องทำเรื่องขออนุญาตผ่านกระบวนการซึ่งใช้เวลานาน ซึ่งอาจไม่ทันถ่วงที
๒. หน่วยงานถ่ายโอนภารกิจด้านการคมนาคมมาให้ แต่ไม่ได้โอนงบประมาณมาด้วย
๓. การจัดสรรงบประมาณจากภาครัฐไม่เพียงพอ
๔. ความล่าช้าของการจัดสรรงบประมาณ ทำให้การดำเนินการตามเทศบัญญัติล่าช้า เริ่มเข้าฤดูฝนฤดูการทำนา ทำให้ไม่สะดวกในการพัฒนาโดยเฉพาะด้านโครงสร้างพื้นฐานและการพัฒนาด้านแหล่งน้ำ

๒. ด้านทรัพยากรธรรมชาติและสิ่งแวดล้อม

จุดแข็ง

๑. มีทรัพยากรธรรมชาติที่หลากหลายและค่อนข้างอุดมสมบูรณ์

จุดอ่อน

๑. ประชาชนให้ความสำคัญกับทรัพยากรธรรมชาติและสิ่งแวดล้อมยังน้อย
๒. ประชาชนขาดความรู้ความเข้าใจในการพัฒนาหรืออนุรักษ์ทรัพยากรธรรมชาติและแหล่งน้ำสาธารณะ
๓. ประชาชนยังมีความเชื่อส่วนบุคลอยู่มาก เช่น การเผาป่าเพื่อให้ได้มาบางสิ่ง

โอกาส

๑. การกระจายอำนาจให้ประชาชนมีส่วนร่วมในการบริหารงานของท้องถิ่น และการจัดการ ทรัพยากรธรรมชาติและสิ่งแวดล้อม

อุปสรรค

๑. สภาพแวดล้อมของโลกเริ่มเปลี่ยนแปลง ส่งผลให้ทรัพยากรธรรมชาติและสิ่งแวดล้อมเสื่อมโทรมลง

๓. ด้านการศึกษา กีฬา และนันทนาการ

จุดแข็ง

๑. ผู้บริหารมีนโยบายพัฒนาศักยภาพบุคลากรทางการศึกษา โดยเปิดโอกาสให้ได้ศึกษาต่อในระดับที่สูงขึ้น เปิดโอกาสให้ได้รับการฝึกอบรมจากสถาบันต่าง ๆ อย่างเท่าเทียมกัน
๒. มีศูนย์พัฒนาเด็กเล็ก จำนวน ๑ ศูนย์ และโรงเรียนอนุบาลกระจายอยู่ในพื้นที่ครอบคลุม ๒ เขตพื้นที่ตำบลหนองแหย่ง

จุดอ่อน

๑. ขาดบุคลากรทางการศึกษาที่มีประสบการณ์ ความเชี่ยวชาญ ในการจัดการเรียนการสอนโดยตรง
๒. บุคลากรทางการศึกษาของศูนย์พัฒนาเด็กเล็กบางส่วนยังไม่มีคุณภาพต้องการการพัฒนา
๓. คุณภาพการเรียนการสอนในศูนย์เด็กเล็กของนักเรียนระหว่างในชนบทและในเมืองแตกต่างกัน
๔. ระบบสื่อการเรียนการสอนยังไม่ทันสมัยเท่าที่ควร
๕. มีงบประมาณในการพัฒนาด้านการศึกษาน้อย
๖. จำนวนบุคลากรไม่เพียงพอ

โอกาส

๑. กรมส่งเสริมการปกครองท้องถิ่นมีนโยบายส่งเสริมและสนับสนุนการศึกษา
๒. พ.ร.บ.กำหนดแผนและขั้นตอนการกระจายอำนาจให้แก่องค์กรปกครองส่วนท้องถิ่น พ.ศ.๒๕๔๒ กำหนดให้องค์กรปกครองส่วนท้องถิ่นจัดการศึกษาตามความพร้อมและความเหมาะสม
๓. มีสถานศึกษาเกือบทุกระดับชั้นตั้งแต่ชั้นเตรียมอนุบาลจนถึงระดับมหาวิทยาลัยทั้งภาครัฐและภาคเอกชน
๔. การเตรียมเด็กนักเรียนเข้าสู่ประชาคมอาเซียน

อุปสรรค

๑. ศูนย์พัฒนาเด็กเล็กในสังกัดมีอินเทอร์เน็ตใช้ยังไม่ครอบคลุม ทำให้ไม่สามารถรับข้อมูลข่าวสารได้อย่างทั่วถึง
๒. สถานที่ออกกำลังกายเล่นกีฬา และเครื่องออกกำลังกายหรืออุปกรณ์ออกกำลังกายยังไม่ครอบคลุมทุกหมู่บ้าน

๔. ด้านพัฒนาคุณภาพชีวิต**จุดแข็ง**

๑. ประชากรส่วนใหญ่มีงานทำ
๒. มีพื้นที่ที่อุดมสมบูรณ์เหมาะแก่การทำเกษตร
๓. มีกลุ่มอาชีพเสริมรายได้ในพื้นที่
๓. รัฐบาลสนับสนุนเบี้ยยังชีพ ผู้สูงอายุ คนพิการ และผู้ป่วยเอดส์
๔. เทศบาลให้การสนับสนุนการจัดตั้งกลุ่มอาชีพ ส่งเสริมอาชีพและการเกษตรในท้องถิ่น
๕. มีกองทุนหลักประกันสุขภาพเทศบาลตำบลหนองแห่ย์

จุดอ่อน

๑. ขาดแคลนเงินทุนแหล่งเงินทุนดอกเบี้ยต่ำในการประกอบอาชีพเสริม
๒. แหล่งน้ำเพื่อการอุปโภคและบริโภคไม่เพียงพอ
๓. ปัญหาวัยทำงานออกไปทำงานนอกพื้นที่ มีเพียงผู้สูงอายุและเด็ก
๔. แรงงานในพื้นที่ขาดทักษะและมีมือแรงงาน
๕. เกษตรกรขายผลผลิตได้ในราคาต่ำแต่ค่าใช้จ่ายในการผลิตสูง
๖. ผลิตภัณฑ์ของท้องถิ่น (OTOP) ประสบปัญหาด้านการตลาด
๗. การรวมกลุ่มของเกษตรกรไม่เข้มแข็ง ขาดความสามัคคี
๘. ประชาชนประกอบอาชีพหลากหลายเวลาในการรวมกลุ่ม จึงไม่เอื้ออำนวยในการรวมกลุ่ม

โอกาส

๑. ในพื้นที่มีหน่วยงานราชการที่รับผิดชอบในการฝึกทักษะฝีมือให้กับแรงงานในท้องถิ่น

อุปสรรค

๑. ราคาสินค้าเกษตรไม่มีความแน่นอน
๒. เศรษฐกิจในประเทศและเศรษฐกิจโลกไม่มีความแน่นอน
๓. ต้นทุนการผลิตที่สูงขึ้น
๔. การเข้าสู่ประชาคมอาเซียนของประเทศไทยส่งผลให้การจ้างแรงงานมีตัวเลือกและแรงงานของไทยมีคู่แข่ง อาจส่งผลให้แรงงานไทยตกงานเพิ่มขึ้น

๕. ด้านส่งเสริมศาสนา ประเพณี ศิลปวัฒนธรรมและภูมิปัญญาท้องถิ่น**จุดแข็ง**

๑. ประชาชนในท้องถิ่น(กลุ่มผู้สูงอายุ)ให้ความสนใจกับประเพณี และวัฒนธรรมท้องถิ่น
๒. ผู้บริหารให้ความสำคัญในด้านศาสนาเท่าเทียมกัน

จุดอ่อน

๑. เด็กและเยาวชนขาดความสนใจประเพณีวัฒนธรรม
๒. เด็กและเยาวชนให้ความสนใจวัดถุนิยมมากเกินไป

โอกาส

๑. ยังมีปราชญ์ชาวบ้าน ที่มีความรู้ในด้านศิลปวัฒนธรรม ประเพณี และภูมิปัญญาท้องถิ่นสามารถถ่ายทอดให้ลูกหลานได้
๒. มีประเพณีประจำท้องถิ่นที่ดำเนินการสืบทอดมาหลายชั่วอายุคน

อุปสรรค

๑. วัฒนธรรมตะวันตก เริ่มเข้ามาครอบงำเยาวชนมากขึ้น
๒. เทคโนโลยีในปัจจุบัน ทำให้เยาวชนหมกมุ่น ไม่ให้ความสนใจกับศิลปวัฒนธรรมประเพณีภูมิปัญญาท้องถิ่น

๖. การพัฒนาและส่งเสริมการท่องเที่ยว**จุดแข็ง**

๑. มีสถานที่ท่องเที่ยวทางศิลปวัฒนธรรม พิพิธภัณฑวัตถุวัดร่องเม็ง
๒. มีสถานที่ท่องเที่ยวเชิงอนุรักษ์ วัดพระบาทตึนบก

จุดอ่อน

๑. ขาดการประชาสัมพันธ์ด้านแหล่งท่องเที่ยวให้รู้จักกันกว้างขวาง
๒. ชุมชนขาดการเอาใจใส่ในการดูแลรักษาสิ่งแวดล้อม
๓. งบประมาณที่มีอยู่อย่างจำกัดทำให้ไม่เพียงพอในการพัฒนาแหล่งท่องเที่ยว

โอกาส

๑. มีพื้นที่เหมาะแก่การท่องเที่ยว
๒. ผู้บริหารมีนโยบายส่งเสริมการท่องเที่ยว

อุปสรรค

๑. ปัญหาสภาพเศรษฐกิจในปัจจุบัน ทำให้การท่องเที่ยวซบเซา
๒. ปัจจุบันมีแหล่งท่องเที่ยวจากพื้นที่อื่น ๆ เพิ่มมากขึ้น

๗. ด้านการจัดระเบียบชุมชน/สังคมและการรักษาความสงบเรียบร้อย**จุดแข็ง**

๑. มีหน่วยบริการประชาชนตำบล จำนวน ๑ แห่ง
๒. ประชาชนมีความรู้ในการป้องกันภัยมากขึ้น
๓. มีอาสาสมัครป้องกันภัยฝ่ายพลเรือนในพื้นที่
๔. มีชุด ชรบ. ภายในหมู่บ้าน
๕. มีการฝึกอบรมให้ความรู้และฝึกทบทวนอาสาสมัครป้องกันภัยฝ่ายพลเรือน

จุดอ่อน

๑. มีประชาชนต่างถิ่นเข้ามาอยู่ในพื้นที่มากขึ้น
๒. มีอุปกรณ์หรือเครื่องมือแต่ไม่เพียงพอเพื่อใช้ในการช่วยเหลือผู้ประสบภัยให้แก่ อปพร.
๓. ขาดเครื่องอำนวยความสะดวกในการติดตามหากเกิดเหตุด่วนเหตุร้าย ตามจุด(กล้อง CCTV)

โอกาส

๑. มีสื่อประชาสัมพันธ์ต่าง ๆ จากสถานีชุมชน เพื่อประชาสัมพันธ์ให้ประชาชนทราบถึงภัยใกล้ตัวและเอาใจใส่ระวังตัวเองมากขึ้น
๒. รัฐบาลจริงจังในการปราบปรามยาเสพติด และผู้มีอิทธิพลมากขึ้น

อุปสรรค

๑. การแพร่หลาย และเกิดรูปแบบใหม่ ๆ ของยาเสพติด ก่อปัญหาอาชญากรรมมากขึ้น

๔. ด้านการเมืองและการบริหารการพัฒนาที่ดี**จุดแข็ง**

๑. องค์กรปกครองส่วนท้องถิ่นจะใกล้ชิดกับประชาชนมากที่สุด จึงเข้าใจสภาพปัญหาได้ดีกว่าองค์กรอื่น
๒. ประชาชนตื่นตัวทางการเมือง และเข้ามามีส่วนร่วมในการพัฒนาท้องถิ่นมากขึ้น
๓. นายกเทศมนตรีตำบลหนองแหย่ง มาจากการเลือกตั้งโดยตรง ทำให้การบริหารงานมีเอกภาพ
๔. เทศบาลตำบลหนองแหย่ง ได้จัดทำแผนยุทธศาสตร์ แผนชุมชน โดยผ่านกระบวนการตามขั้นตอนตามระเบียบฯ และใช้เป็นกรอบในการจัดทำแผนพัฒนาท้องถิ่น
๕. ผู้บริหารท้องถิ่นและสภาท้องถิ่นให้ความสำคัญกับการจัดทำแผนพัฒนาท้องถิ่น
๖. มีงบประมาณสำหรับสวัสดิการและโครงการฝึกอบรมให้กับเจ้าหน้าที่
๗. เทศบาลตำบลหนองแหย่ง ตั้งงบประมาณในการส่งเสริมความรู้ ความเข้าใจ ความชำนาญให้กับบุคลากร ของเทศบาลตำบลหนองแหย่ง โดยการส่งเข้าอบรมเพื่อเพิ่มประสิทธิภาพ การจัดอบรมสัมมนาตามสถานที่ต่าง ๆ

จุดอ่อน

๑. เทศบาลตำบลหนองแหย่งมีการปรับปรุงแผนอัตรากำลังของพนักงานและลูกจ้าง แต่ยังไม่เหมาะสมกับงาน
๒. พนักงานส่วนท้องถิ่น มีความรู้ความสามารถ แต่บางตำแหน่งยังไม่รู้หน้าที่และขอบเขตงาน บางตำแหน่งไม่เหมาะสมกับงาน และบางงานที่ได้รับมอบหมายยังไม่เหมาะสมกับตำแหน่ง
๓. การแบ่งงาน การมอบหมายงาน ยังไม่มีความชัดเจน ปริมาณงานมากสำหรับบางตำแหน่ง ก่อให้เกิดการไม่คล่องตัวความล่าช้าและผลสัมฤทธิ์ของการทำงานลดลง ปริมาณงานน้อยมากสำหรับบางตำแหน่ง ไม่ก่อให้เกิดผลของงาน
๔. การปฏิบัติงานของแต่ละสำนัก/ส่วน/ฝ่าย/กอง เน้นการดำเนินงานตามภารกิจของตนเองเป็นส่วนใหญ่ ไม่ได้เน้นหรือให้ความสำคัญในการบูรณาการกับสำนัก/ส่วน/ฝ่าย/กองอื่น ส่งผลต่อความล่าช้าในการเบิกจ่ายเงินตามโครงการ ตามห้วงระยะเวลาที่กำหนด
๕. ยังมีผู้ที่หลีกเลี่ยงภาษี การจัดเก็บภาษีจึงไม่ได้ตามที่คาดการณ์ไว้
๖. ไม่สามารถคาดการณ์จำนวนเงินอุดหนุนได้ ซึ่งเป็นการยากต่อการจัดทำงบประมาณรายจ่ายประจำปี
๗. ยังไม่มีการจัดทำทะเบียนและแผนที่ภาษี ทำให้ไม่สามารถจัดเก็บได้ทั่วถึง

โอกาส

๑. มีสื่อด้านข้อมูลข่าวสารที่ทันสมัย
๒. กฎหมายการกระจายอำนาจ ทำให้ท้องถิ่นสามารถดำเนินงานต่าง ๆ ได้รวดเร็ว คล่องตัว ได้มากขึ้น

อุปสรรค

๑. การจัดสรรงบประมาณของรัฐบาลไม่เพียงพอและเหมาะสมกับการกิจ
๒. สถานการณ์ทางการเมืองในปัจจุบันของประเทศยังไม่มีมั่นคง

**สรุปภาพรวมปัญหาและความต้องการของ
ตำบลหนองแห้ง อำเภอสันทราย จังหวัดเชียงใหม่**

พื้นที่ตำบล	ประเด็นปัญหา/ความต้องการ	สาเหตุของปัญหา/ความต้องการ	แนวทางแก้ไขปัญหา
ตำบลหนองแห้ง	1. ยังมีถนนที่เป็นดินลูกรัง	1. ถนนภายในตำบล ให้มีการสัญจรไปมา ยังได้สะดวก ถนนบางสายเป็นดินลูกรัง ถนนลาดยาง	1. ก่อสร้าง/ซ่อมแซมถนนคอนกรีตเสริมเหล็ก/ถนนลาดยางให้ครอบคลุมทั้งตำบล
	2. ถนนที่เป็นหลุมเป็นบ่อ	2. ถนนภายในตำบล ให้มีการสัญจรไปมา ยังได้สะดวก ถนนบางสายเป็นดินลูกรัง ถนนลาดยาง	2. ซ่อมแซมถนนคอนกรีตเสริมเหล็ก/ถนนลาดยางให้ครอบคลุมทั้งตำบล
	3. ถนนแคบ เกิดอุบัติเหตุบ่อย	3. ถนนภายในตำบลแคบ การสัญจรไปมา ไม่สะดวก	3. ขยายถนนด้วยวางท่อระบายน้ำเพิ่มผิวจราจรแคบ
	4. ถนนบางสายไม่มีไฟฟ้าส่องสว่าง การขยายเขตไฟฟ้ายังไม่ครอบคลุมทั่วทั้ง ตำบล รวมทั้งไฟกึ่งในซอยต่างๆ	4. ถนนบางสายไม่มีไฟฟ้าส่องสว่าง การขยายเขตไฟฟ้ายังไม่ครอบคลุมทั่วทั้งตำบลรวมทั้งไฟกึ่งในซอยต่างๆ	4. ติดตั้งไฟกึ่ง และขยายเขตไฟฟ้าให้ครอบคลุมทั่วทั้งตำบลรวมทั้งไฟกึ่งในซอยต่างๆ
	5. พื้นที่รับผิดชอบมาก งบประมาณสนับสนุนจากหน่วยงานอื่น ในการก่อสร้างและซ่อมแซมเป็นจำนวนมาก	5. พื้นที่รับผิดชอบมาก จึงจำเป็นต้องใช้ซึ่งงบประมาณในการก่อสร้างและซ่อมแซมเป็นจำนวนมากไม่เพียงพอ	5. ขอรับการสนับสนุนงบประมาณจากหน่วยงานอื่น
	6. บางหมู่บ้านระบบประปาที่มีอยู่ไม่เพียงพอกับปริมาณการใช้น้ำของประชาชนในหมู่บ้าน	6. ก่อสร้างระบบประปาใหม่ ให้ได้รับมาตรฐาน	6. ปรับปรุงระบบประปาหมู่บ้านที่มีอยู่ บางหมู่บ้านน้ำประปายังไม่ได้มาตรฐาน
	7. ระบบประปาหมู่บ้าน เสียบ่อย	7. ก่อสร้างระบบประปาใหม่ ให้ได้รับมาตรฐาน	7. ปรับปรุงระบบประปาหมู่บ้านที่มีอยู่ บางหมู่บ้านน้ำประปายังไม่ได้มาตรฐาน
	8. ถนนบางสายคับแคบเกินไป และไม่สามารถขยายเขต ทางได้ เนื่องจากไม่ได้รับความยินยอมจากเจ้าของที่ดิน	8. ถนนบางสายคับแคบเกินไป และไม่สามารถขยายเขต ทางได้ เนื่องจากไม่ได้รับความยินยอมจากเจ้าของที่ดิน หรือเจ้าของที่ดินอยู่ต่างจังหวัดไม่สามารถติดต่อได้	8. ติดต่อประสานงานหรือขอรับความช่วยเหลือจากหน่วยงานที่เกี่ยวข้อง ตามระเบียบกฎหมาย
	9. บ้านแม่ฮักพัฒนาหมู่ที่ 9 และบ้านแม่ฮักพัฒนาเฉลิมพระเกียรติหมู่ที่ 11 เป็นที่ สปก.ไม่สามารถซื้อขายใดๆได้	9. ต้องการเอกสารสิทธิถือครองที่สมบูรณ์ เป็นโฉนดที่ดิน สามารถซื้อขายได้	9. ติดต่อประสานงานหรือขอรับความช่วยเหลือจากหน่วยงานที่เกี่ยวข้อง ตามระเบียบกฎหมาย
	10. มีแหล่งท่องเที่ยวเชิงอนุรักษ์พร้อมสถานที่ออกกำลังกาย (บ้านหนองบัว หมู่ที่ 5)	10. ปรับปรุงภูมิทัศน์/ก่อสร้าง/สวนสุขภาพเฉลิมพระเกียรติ บ้านน้ำหนองบัว	10. ก่อสร้างปรับปรุงพัฒนาหนองบัวแหล่งท่องเที่ยวเชิงอนุรักษ์พร้อมเครื่องออกกำลังกาย (บ้านหนองบัว หมู่ที่ 5)
	11. อุบัติเหตุบนท้องถนนและการลักขโมยหรือเป็นเส้นทางขนสงยาเสพติดหรือแรงงานต่างด้าว เนื่องจากกล้องวงจรปิดยังไม่ครอบคลุมตรวจสอบได้รวดเร็ว	11. ติดตั้งกล้องวงจรปิด (CCTV) เพิ่มความปลอดภัย ในตำบลหนองแห้ง	11. ติดตั้งกล้องวงจรปิด (CCTV) เพิ่มความปลอดภัย ในตำบลหนองแห้ง
	12. เนื่องจากมีจำนวนเด็กนักเรียนที่เข้ามามีเรียนในโรงเรียนเทศบาลตำบลหนองแห้งเพิ่มมากขึ้น แต่อาคารโรงเรียนเทศบาลตำบลหนองแห้ง ดังกล่าวยังคงใช้อาคารเดิม สกถ.	12. ก่อสร้างโรงเรียนเทศบาลตำบลหนองแห้ง	12. ขอรับการสนับสนุนงบประมาณการก่อสร้างโรงเรียนเทศบาลตำบลหนองแห้ง

**สรุปภาพรวมปัญหาและความต้องการของ
ตำบลหนองแหย่ง อำเภอสันทราย จังหวัดเชียงใหม่**

พื้นที่ตำบล	ประเด็นปัญหา/ความต้องการ	สาเหตุของปัญหา/ความต้องการ	แนวทางแก้ไขปัญหา
ตำบลหนองแหย่ง	13. ขาดอาคารสำนักงานป้องกันบรรเทาสาธารณภัยได้ เป็นสัดส่วนและได้มาตรฐาน	13. ก่อสร้างสำนักงานป้องกันบรรเทาสาธารณภัย	13. ขอรับการสนับสนุนงบประมาณการก่อสร้างสำนักงานป้องกันบรรเทาสาธารณภัย
	14. แหล่งท่องเที่ยวด้านศิลปวัฒนธรรมพิพิธภัณฑน์ วัดร่องเม็ง บ้านร่องเม็ง หมู่ที่ 2 แต่ยังมีขาดสถานที่เพิ่มเติมเนื่องจากปริมาณของใหม่ที่นำมาบริจาคมีมากมาย	14. ก่อสร้างหรือปรับปรุงพิพิธภัณฑน์ วัดร่องเม็ง หลังใหม่	14. ขอรับการสนับสนุนงบประมาณการก่อสร้างหรือปรับปรุงพิพิธภัณฑน์ วัดร่องเม็ง หลังใหม่ และเตรียมประสานหน่วยงานขออนุญาตใช้พื้นที่
	15. มีแหล่งท่องเที่ยวเชิงอนุรักษ์ แต่ขาดศูนย์การเรียนรู้เชิงอนุรักษ์ (วัดพระบาทตึนบก หมู่ที่ 10)	15. ก่อสร้างศูนย์การเรียนรู้เชิงอนุรักษ์ วัดพระบาทตึนบก หมู่ที่ 10	15. ขอรับการสนับสนุนงบประมาณการก่อสร้างศูนย์การเรียนรู้เชิงอนุรักษ์ วัดพระบาทตึนบก หมู่ที่ 10 และเตรียมประสานหน่วยงานขออนุญาตใช้พื้นที่
	16. ขาดศูนย์แสดงและจำหน่ายสินค้า OTOP	16. ก่อสร้างศูนย์แสดงและจำหน่ายสินค้า OTOP	16. ขอรับการสนับสนุนงบประมาณการก่อสร้างศูนย์แสดงและจำหน่ายสินค้า OTOP
	17. ขาดการประชาสัมพันธ์พัฒนาการท่องเที่ยว	17. ทำป้ายประชาชนสัมพันธ์จากปากทางเข้าตำบลการประชาสัมพันธ์ด้านแหล่งท่องเที่ยวให้รู้จักกันอย่างกว้างขวาง	17. จัดทำป้ายประชาชนสัมพันธ์จากปากทางเข้าตำบลการประชาสัมพันธ์ด้านแหล่งท่องเที่ยวให้รู้จักกันอย่างกว้างขวาง

ส่วนที่ ๓

การนำแผนพัฒนาท้องถิ่นไปสู่การปฏิบัติ

๑. ยุทธศาสตร์การพัฒนาและแผนงาน

ที่	ยุทธศาสตร์	ด้าน	แผนงาน	หน่วยงานรับผิดชอบหลัก	หน่วยงานสนับสนุน
๑	ยุทธศาสตร์ ที่ ๑ การพัฒนาโครงสร้างพื้นฐานเพื่อรองรับการพัฒนาเศรษฐกิจและสังคม	แนวทางที่ ๑.๑ งานก่อสร้างปรับปรุงบำรุงรักษา ถนน สะพาน ไฟฟ้า โทรศัพท์ สาธารณูปโภค และสาธารณูปการต่างๆ	(๑) แผนงานเคหะและชุมชน	กองช่าง	สำนักปลัด,กองคลัง กองการศึกษา
		แนวทางที่ ๑.๒ งานก่อสร้างปรับปรุงบำรุงรักษา แหล่งน้ำ อุบโภค-บริโภค	(๒) แผนงานเคหะและชุมชน	กองช่าง	สำนักปลัด,กองคลัง กองการศึกษา
๒	ยุทธศาสตร์ ที่ ๒ การพัฒนาด้านเศรษฐกิจตามแนวทางปรัชญาเศรษฐกิจพอเพียง	แนวทางที่ ๒.๑ การส่งเสริมพัฒนาการเกษตรตามแนวทางปรัชญาเศรษฐกิจพอเพียง	(๑) แผนงานเศรษฐกิจ (๒) แผนงานเกษตร (๓) แผนงานสร้างความเข้มแข็งของชุมชน	สำนักปลัด	กองคลัง,กองช่าง กองการศึกษา
		แนวทางที่ ๒.๒ ส่งเสริมการค้าและการลงทุนเศรษฐกิจที่ยั่งยืน	(๑) แผนงานเศรษฐกิจ (๒) แผนงานเกษตร (๓) แผนงานสร้างความเข้มแข็งของชุมชน	สำนักปลัด	กองคลัง,กองช่าง กองการศึกษา
		แนวทางที่ ๒.๓ ส่งเสริมการท่องเที่ยว	(๑) แผนงานเคหะและชุมชน (๑) แผนงานสร้างความเข้มแข็งของชุมชน	กองช่าง	สำนักปลัด,กองคลัง กองการศึกษา
๓	ยุทธศาสตร์ ที่ ๓ การบริหารจัดการทรัพยากรธรรมชาติสิ่งแวดล้อม	แนวทางที่ ๓.๑ อนุรักษ์ทรัพยากรธรรมชาติและสิ่งแวดล้อม	(๑) แผนงานการเกษตร	สำนักปลัด	กองช่าง,กองคลัง กองการศึกษา
		แนวทางที่ ๓.๒ การควบคุมป้องกันแก้ไขปัญหา ขยะและมลภาวะในชุมชน	(๑) แผนงานสาธารณสุข (๒) แผนงานสร้างความเข้มแข็งของชุมชน	สำนักปลัด	กองช่าง,กองคลัง กองการศึกษา
๔	ยุทธศาสตร์ ที่ ๔ การอนุรักษ์ ฟื้นฟูและสืบสาน ศิลปวัฒนธรรมจารีตประเพณี และภูมิปัญญาท้องถิ่น	แนวทางที่ ๔.๑ การพัฒนาองค์ความรู้ด้านศิลปวัฒนธรรม และภูมิปัญญาท้องถิ่น	(๑) แผนงานการศาสนา วัฒนธรรม และนันทนาการ	กองการศึกษา	สำนักปลัด,กองช่าง กองคลัง
		แนวทางที่ ๔.๒ การอนุรักษ์และส่งเสริมศิลปวัฒนธรรม	(๑) แผนงานการศาสนา วัฒนธรรม และนันทนาการ	กองการศึกษา	สำนักปลัด,กองช่าง กองคลัง
๕	ยุทธศาสตร์ ที่ ๕ การพัฒนาคุณภาพชีวิตของประชาชน	แนวทางที่ ๕.๑ การส่งเสริมการศึกษาและการเรียนรู้ตลอดชีวิต	(๑) แผนงานการศาสนา วัฒนธรรม และนันทนาการ (๒) แผนงานเกษตร	กองการศึกษา	สำนักปลัด,กองช่าง กองคลัง
		แนวทางที่ ๕.๒ การส่งเสริมสุขภาพที่ดีของคนในชุมชน	(๑) แผนงานสาธารณสุข (๒) แผนงานการศาสนา วัฒนธรรม และนันทนาการ	กองการศึกษา	สำนักปลัด,กองช่าง กองคลัง
		แนวทางที่ ๕.๓ การพัฒนาคุณภาพชีวิตเยาวชน สตรี คนชรา และผู้ด้อยโอกาส	(๑) แผนงานสาธารณสุข (๒) แผนงานการศาสนา วัฒนธรรม และนันทนาการ (๓) แผนงานสังคมสงเคราะห์ (๔) แผนงานงบกลาง	กองการศึกษา	สำนักปลัด,กองช่าง กองคลัง
		๖	ยุทธศาสตร์ ที่ ๖ การป้องกัน บรรเทาสาธารณภัยและรักษา ความเป็นระเบียบเรียบร้อยในชุมชน	แนวทางที่ ๖.๑ รักษาความสงบเรียบร้อยและความปลอดภัยของชุมชน	(๑) แผนงานรักษาความสงบเรียบร้อย (๒) แผนงานงบกลาง
แนวทางที่ ๖.๒ ป้องกันและบรรเทาสาธารณภัย	(๑) แผนงานรักษาความสงบเรียบร้อย (๒) แผนงานงบกลาง			สำนักปลัด	กองช่าง,กองคลัง กองการศึกษา
แนวทางที่ ๖.๓ การป้องกันและแก้ไขปัญหาเสถียรภาพและปัญหาแรงงานต่างด้าว	(๑) แผนงานรักษาความสงบเรียบร้อย (๒) แผนงานงบกลาง			สำนักปลัด	กองช่าง,กองคลัง กองการศึกษา
๗	ยุทธศาสตร์ ที่ ๗ การพัฒนาการบริหารจัดการบ้านเมืองที่ดี	แนวทางที่ ๗.๑ เพิ่มขีดความสามารถบุคลากรท้องถิ่น	(๑) แผนงานบริหารงานทั่วไป (๒) แผนงานงบกลาง	สำนักปลัด	กองช่าง,กองคลัง กองการศึกษา
		แนวทางที่ ๗.๒ พัฒนาประสิทธิภาพในการบริหารจัดการภายใต้หลักธรรมาภิบาล	(๑) แผนงานบริหารงานทั่วไป (๒) แผนงานสร้างความเข้มแข็งของชุมชน	สำนักปลัด	กองช่าง,กองคลัง กองการศึกษา
		แนวทางที่ ๗.๓ ส่งเสริมการมีส่วนร่วมของทุกภาคส่วนในการตรวจสอบควบคุม	(๑) แผนงานบริหารงานทั่วไป (๒) แผนงานสร้างความเข้มแข็งของชุมชน	สำนักปลัด	กองช่าง,กองคลัง กองการศึกษา

แบบ ผ.๐๑

บัญชีสรุปโครงการพัฒนา แผนพัฒนาท้องถิ่น(พ.ศ.๒๕๖๑-๒๕๖๕)

เทศบาลตำบลหนองแห้ง

ยุทธศาสตร์	ปี ๒๕๖๑		ปี ๒๕๖๒		ปี ๒๕๖๓		ปี ๒๕๖๔		ปี ๒๕๖๕		รวม ๕ ปี	
	โครงการ	งบประมาณ	โครงการ	งบประมาณ	โครงการ	งบประมาณ	โครงการ	งบประมาณ	โครงการ	งบประมาณ	โครงการ	งบประมาณ
ยุทธศาสตร์ ที่ ๑ การพัฒนาโครงสร้างพื้นฐานเพื่อรองรับการพัฒนาเศรษฐกิจและสังคม แนวทางที่ ๑.๑ งานก่อสร้างปรับปรุงบำรุงรักษาถนน สะพาน ไฟฟ้า โทรศัพท์ สาธารณูปโภคและสาธารณูปการต่างๆ (๑) แผนงานเคหะและชุมชน	๔๔	๑๔,๔๓๓,๘๐๐	๓๔	๑๔,๔๓๔,๘๐๐	๔๒	๒๐,๖๗๓,๖๐๐	๔๖	๒๘,๙๗๖,๐๐๐	๔๗	๓๑,๓๕๘,๖๐๐	๒๑๓	๑๑๒,๘๗๗,๘๐๐
แนวทางที่ ๑.๒ งานก่อสร้างปรับปรุงรักษาแหล่งน้ำ อุบโภค-บริโภค (๑) แผนงานเคหะและชุมชน	๑๓	๓,๖๒๕,๐๐๐	๑๓	๓,๖๒๕,๐๐๐	๑๐	๕,๖๒๐,๐๐๐	๘	๑,๖๗๐,๐๐๐	๘	๒,๓๖๘,๐๐๐	๕๒	๑๖,๙๐๘,๐๐๐
รวมทั้งสิ้น	๕๗	๑๘,๐๕๘,๘๐๐	๔๗	๑๘,๐๕๙,๘๐๐	๕๒	๒๖,๒๙๓,๖๐๐	๕๔	๓๐,๖๔๖,๐๐๐	๕๖	๓๓,๗๒๖,๐๐๐	๒๖๕	๑๒๙,๗๘๕,๘๐๐
โครงการที่เกินศักยภาพเทศบาลตำบลหนองแห้ง	๕	๗,๑๕๔,๑๐๐	๕	๗,๑๕๔,๑๐๐	๗	๑๑,๒๐๔,๑๐๐	๙	๕,๗๖๖,๕๐๐	๙	๕,๖๕๙,๕๐๐	๓๕	๒๙,๗๘๔,๒๐๐
รวมโครงสร้างพื้นฐานทั้งสิ้น	๖๒	๒๕,๒๑๓,๙๐๐	๕๒	๒๕,๒๑๓,๙๐๐	๕๙	๓๗,๔๙๗,๗๐๐	๖๒	๓๖,๔๑๒,๕๐๐	๖๕	๓๙,๓๘๖,๑๐๐	๓๐๐	๑๖๓,๗๒๔,๑๐๐
ยุทธศาสตร์ ที่ ๒ การพัฒนาด้านเศรษฐกิจตามแนวทางปรัชญาเศรษฐกิจพอเพียง แนวทางที่ ๒.๑ การส่งเสริมพัฒนาการเกษตรตามแนวทางปรัชญาเศรษฐกิจพอเพียง (๑) แผนงานเศรษฐกิจ (๒) แผนงานเกษตร (๓) แผนงานสร้างความเข้มแข็งของชุมชน	๕	๑๕๐,๐๐๐	๕	๑๕๐,๐๐๐	๕	๑๕๐,๐๐๐	๕	๑๕๐,๐๐๐	๕	๑๕๐,๐๐๐	๒๕	๗๕๐,๐๐๐
แนวทางที่ ๒.๒ ส่งเสริมการค้าและการลงทุนเศรษฐกิจที่ยั่งยืน (๑) แผนงานเศรษฐกิจ (๒) แผนงานเกษตร (๓) แผนงานสร้างความเข้มแข็งของชุมชน	๑๕	๒๘๐,๐๐๐	๑๒	๒๘๐,๐๐๐	๑๕	๒๘๐,๐๐๐	๑๕	๒๘๐,๐๐๐	๑๕	๒๘๐,๐๐๐	๗๒	๑,๔๐๐,๐๐๐
แนวทางที่ ๒.๓ ส่งเสริมการท่องเที่ยว (๑) แผนงานเคหะและชุมชน (๒) แผนงานสร้างความเข้มแข็งของชุมชน	๔	๒๕๐,๐๐๐	๔	๒๕๐,๐๐๐	๔	๒๕๐,๐๐๐	๔	๒๕๐,๐๐๐	๔	๒๕๐,๐๐๐	๒๐	๑,๒๕๐,๐๐๐
รวม	๒๔	๖๘๐,๐๐๐	๒๑	๖๘๐,๐๐๐	๒๔	๖๘๐,๐๐๐	๒๔	๖๘๐,๐๐๐	๒๔	๖๘๐,๐๐๐	๑๑๗	๓,๔๐๐,๐๐๐

แบบ ผ.๐๑

บัญชีสรุปโครงการพัฒนา แผนพัฒนาท้องถิ่น(พ.ศ.๒๕๖๑-๒๕๖๕)

เทศบาลตำบลหนองแห้ง

ยุทธศาสตร์	ปี ๒๕๖๑		ปี ๒๕๖๒		ปี ๒๕๖๓		ปี ๒๕๖๔		ปี ๒๕๖๕		รวม ๕ ปี	
	โครงการ	งบประมาณ	โครงการ	งบประมาณ	โครงการ	งบประมาณ	โครงการ	งบประมาณ	โครงการ	งบประมาณ	โครงการ	งบประมาณ
ยุทธศาสตร์ ที่ ๓ การบริหารจัดการทรัพยากรธรรมชาติสิ่งแวดล้อม แนวทางที่ ๓.๑ อนุรักษ์ทรัพยากรธรรมชาติและสิ่งแวดล้อม (๑) แผนงานการเกษตร	๕	๑๑๕,๐๐๐	๖	๑๑๕,๐๐๐	๕	๑๑๕,๐๐๐	๕	๑๑๕,๐๐๐	๕	๑๑๕,๐๐๐	๒๖	๕๗๕,๐๐๐
แนวทางที่ ๓.๒ การควบคุมป้องกัน แก้ไขปัญหาขยะและ มลภาวะในชุมชนแผนงานสาธารณสุข (๑) แผนงานสร้างความเข้มแข็งของชุมชน	๔	๘๙,๐๐๐	๔	๘๙,๐๐๐	๔	๗๙๐,๐๐๐	๔	๖๙๐,๐๐๐	๔	๘๙,๐๐๐	๒๐	๑,๒๔๗,๐๐๐
รวม	๙	๒๐๔,๐๐๐	๑๐	๒๐๔,๐๐๐	๙	๙๐๕,๐๐๐	๙	๘๐๕,๐๐๐	๙	๒๐๔,๐๐๐	๔๖	๒,๓๒๒,๐๐๐
ยุทธศาสตร์ ที่ ๔ การอนุรักษ์ ฟื้นฟูและสืบสาน ศิลปวัฒนธรรมจารีตประเพณีและภูมิปัญญาท้องถิ่น แนวทางที่ ๔.๑ การพัฒนาองค์ความรู้ด้านศิลปวัฒนธรรม และภูมิปัญญาท้องถิ่น (๑) แผนงานการศาสนา วัฒนธรรมและนันทนาการ	๒	๓๘,๐๐๐	๒	๓๘,๐๐๐	๒	๓๘,๐๐๐	๒	๓๘,๐๐๐	๒	๓๘,๐๐๐	๑๐	๑๙๐,๐๐๐
แนวทางที่ ๔.๒ การอนุรักษ์และส่งเสริมศิลปวัฒนธรรม (๑) แผนงานการศาสนา วัฒนธรรมและนันทนาการ	๙	๒๗๒,๐๐๐	๘	๒๗๒,๐๐๐	๘	๒๗๒,๐๐๐	๙	๒๗๒,๐๐๐	๙	๒๗๒,๐๐๐	๔๓	๑,๓๔๐,๐๐๐
รวม	๑๑	๓๑๐,๐๐๐	๑๐	๓๑๐,๐๐๐	๑๐	๓๑๐,๐๐๐	๑๑	๓๑๐,๐๐๐	๑๑	๓๑๐,๐๐๐	๕๓	๑,๕๓๐,๐๐๐
ยุทธศาสตร์ ที่ ๕ การพัฒนาคุณภาพชีวิตของประชาชน แนวทางที่ ๕.๑ การส่งเสริมการศึกษาและการเรียนรู้ตลอดชีวิต (๑) แผนงานการศาสนา วัฒนธรรมและนันทนาการ (๒) แผนงานเกษตร	๑๕	๒,๔๙๓,๖๐๐	๑๓	๒,๔๙๓,๖๐๐	๑๓	๒,๕๖๕,๖๐๐	๑๕	๒,๕๘๕,๖๐๐	๑๕	๒,๕๘๕,๖๐๐	๗๑	๑๒,๗๒๔,๐๐๐
แนวทางที่ ๕.๒ การส่งเสริมสุขภาพที่ดีของคนในชุมชน (๑) แผนงานสาธารณสุข (๒) แผนงานการศาสนา วัฒนธรรมและนันทนาการ	๑๓	๖๕๐,๐๐๐	๑๑	๖๕๐,๐๐๐	๑๑	๕๘๐,๐๐๐	๑๓	๕๘๐,๐๐๐	๑๓	๕๘๐,๐๐๐	๖๑	๓,๐๔๐,๐๐๐
แนวทางที่ ๕.๓ การพัฒนาคุณภาพชีวิต เยาวชน สตรี คนชรา และผู้ด้อยโอกาส (๑) แผนงานสาธารณสุข (๒) แผนงานการศาสนา วัฒนธรรมและนันทนาการ (๓) แผนงานสังคมสงเคราะห์ (๔) แผนงานบกลาง	๔	๗,๙๒๐,๐๐๐	๔	๗,๙๒๐,๐๐๐	๔	๘,๐๒๐,๐๐๐	๔	๘,๑๒๐,๐๐๐	๔	๘,๑๒๐,๐๐๐	๒๐	๔๐,๑๐๐,๐๐๐
รวมทั้งสิ้น	๓๒	๑๑,๐๖๓,๖๐๐	๒๘	๑๑,๐๖๓,๖๐๐	๒๘	๑๑,๑๖๕,๖๐๐	๓๒	๑๑,๒๘๕,๖๐๐	๓๒	๑๑,๒๘๕,๖๐๐	๑๕๒	๕๕,๘๖๔,๐๐๐

แบบ ผ.๐๑

บัญชีสรุปโครงการพัฒนา แผนพัฒนาท้องถิ่น(พ.ศ.๒๕๖๑-๒๕๖๕)
เทศบาลตำบลหนองแห้ง

ยุทธศาสตร์	ปี ๒๕๖๑		ปี ๒๕๖๒		ปี ๒๕๖๓		ปี ๒๕๖๔		ปี ๒๕๖๕		รวม ๕ ปี	
	โครงการ	งบประมาณ	โครงการ	งบประมาณ	โครงการ	งบประมาณ	โครงการ	งบประมาณ	โครงการ	งบประมาณ	โครงการ	งบประมาณ
ยุทธศาสตร์ ที่ ๖ การป้องกัน บรรเทาสาธารณภัยและรักษา ความเป็นระเบียบเรียบร้อยในชุมชน แนวทางที่ ๖.๑ รักษาความสงบเรียบร้อยและความปลอดภัย ของชุมชน (๑) แผนงานรักษาความสงบเรียบร้อย (๒) แผนงานงบกลาง	๗	๑๙๐,๐๐๐	๗	๑๙๐,๐๐๐	๗	๑๗๒,๐๐๐	๗	๑๗๐,๐๐๐	๗	๑๗๐,๐๐๐	๓๕	๘๙๒,๐๐๐
แนวทางที่ ๖.๒ ป้องกันและบรรเทาสาธารณภัย (๑) แผนงานรักษาความสงบเรียบร้อย (๒) แผนงานงบกลาง	๘	๒๙๐,๐๐๐	๘	๒๙๐,๐๐๐	๙	๑,๗๕๐,๐๐๐	๙	๑,๑๕๐,๐๐๐	๙	๑,๑๕๐,๐๐๐	๔๕	๔,๖๓๐,๐๐๐
แนวทางที่ ๖.๓ การป้องกันและแก้ไขปัญหาเสพติดคอบายมุข และปัญหาแรงงานต่างด้าว (๑) แผนงานรักษาความสงบเรียบร้อย (๒) แผนงานงบกลาง	๙	๒๕๕,๕๐๐	๙	๒๕๕,๕๐๐	๙	๔๖๕,๕๐๐	๙	๔๖๕,๕๐๐	๙	๔๖๕,๕๐๐	๔๕	๑,๙๐๗,๕๐๐
รวมทั้งสิ้น	๒๔	๗๓๕,๕๐๐	๒๔	๗๓๕,๕๐๐	๒๕	๒,๓๘๗,๕๐๐	๒๕	๑,๗๘๕,๕๐๐	๒๕	๑,๗๘๕,๕๐๐	๑๒๓	๗,๔๒๗,๕๐๐
ยุทธศาสตร์ ที่ ๗ การพัฒนาการบริหารจัดการบ้านเมืองที่ดี แนวทางที่ ๗.๑ เพิ่มขีดความสามารถบุคลากรท้องถิ่น (๑) แผนงานบริหารงานทั่วไป (๒) แผนงานงบกลาง	๙	๖๕๕,๕๐๐	๖	๖๕๕,๕๐๐	๙	๔๕๕,๕๐๐	๙	๔๕๕,๕๐๐	๙	๑,๕๘๖,๕๐๐	๔๒	๓,๘๐๘,๕๐๐
แนวทางที่ ๗.๒ พัฒนาประสิทธิภาพในการบริหารจัดการ ภายใต้หลักธรรมาภิบาล (๑) แผนงานบริหารงานทั่วไป (๒) แผนงานสร้างความเข้มแข็งของชุมชน	๗	๒๔๐,๐๐๐	๕	๒๔๐,๐๐๐	๗	๘๐,๐๐๐	๗	๘๐,๐๐๐	๗	๔๐๐,๐๐๐	๓๓	๑,๐๔๐,๐๐๐
แนวทางที่ ๗.๓ ส่งเสริมการมีส่วนร่วมของทุกภาคส่วน ในการตรวจสอบควบคุม (๑) แผนงานบริหารงานทั่วไป (๒) แผนงานสร้างความเข้มแข็งของชุมชน	๖	๓๓๕,๐๐๐	๔	๓๓๕,๐๐๐	๖	๒๙๕,๐๐๐	๖	๒๙๕,๐๐๐	๖	๙๒๕,๐๐๐	๒๘	๒,๑๘๕,๐๐๐
รวมทั้งสิ้น	๒๒	๑,๒๓๐,๕๐๐	๑๕	๑,๒๓๐,๕๐๐	๒๒	๘๔๐,๕๐๐	๒๒	๘๔๐,๕๐๐	๒๒	๒,๙๑๑,๕๐๐	๑๐๓	๗,๐๕๓,๕๐๐
รวม ๗ ยุทธศาสตร์	๑๗๕	๔๐,๓๘๕,๖๐๐	๑๖๐	๕๓,๖๕๔,๔๐๐	๑๖๙	๕๒,๖๐๙,๗๐๐	๑๗๖	๕๒,๖๐๙,๒๐๐	๑๘๐	๕๗,๐๕๒,๘๐๐	๘๕๐	๒๔๕,๐๔๗,๖๐๐

แผนพัฒนาท้องถิ่น (พ.ศ. ๒๕๖๑-๒๕๖๕)

เทศบาลตำบลหนองแห้ง อำเภอสันทราย จังหวัดเชียงใหม่

ยุทธศาสตร์จังหวัดเชียงใหม่ ข้อที่ ๑ การพัฒนาเศรษฐกิจอย่างสมดุลและยั่งยืน

ยุทธศาสตร์การพัฒนาของ อปท. ข้อที่ ๑ การพัฒนาโครงสร้างพื้นฐานเพื่อรองรับการพัฒนาเศรษฐกิจและสังคม

ยุทธศาสตร์เทศบาลตำบลหนองแห้ง ข้อที่ ๑ การพัฒนาด้านคมนาคมและโครงสร้างพื้นฐาน

แนวทางที่ ๑. งานก่อสร้างปรับปรุงบำรุงรักษาถนน สะพาน ไฟฟ้า โทรศัพท์ สาธารณูปโภคและสาธารณูปการต่างๆ

ที่	โครงการ/กิจกรรม	วัตถุประสงค์	เป้าหมาย	งบประมาณและที่มา					ตัวชี้วัด (KPI)	ผลลัพธ์ที่คาดว่าจะได้รับ	หน่วยงานที่รับผิดชอบ
				๒๕๖๑	๒๕๖๒	๒๕๖๓	๒๕๖๔	๒๕๖๕			
๑	ปรับปรุงสำนักงานเทศบาล.หนองแห้ง และปรับปรุงภูมิทัศน์	เพื่อก่อสร้างอาคารและปรับปรุงภูมิทัศน์เทศบาล	ปรับปรุงสำนักงานเทศบาล.หนองแห้ง และปรับปรุงภูมิทัศน์	๓๐๐,๐๐๐	๓๐๐,๐๐๐	๓๐๐,๐๐๐	๓๐๐,๐๐๐	๓๐๐,๐๐๐	จำนวนครั้ง	ทำให้ประชาชนที่มารับบริการใช้ประโยชน์	เทศบาลตำบลหนองแห้ง หรือหน่วยงานอื่น
๒	ปรับปรุงอาคารและภูมิทัศน์ ศูนย์เด็กเล็กเทศบาลตำบลหนองแห้ง	เพื่อปรับปรุงภูมิทัศน์ และศูนย์เด็กเล็กเทศบาล	ปรับปรุงภูมิทัศน์ศูนย์เด็กเล็กเทศบาล ตำบลหนองแห้ง	๑๐๐,๐๐๐	๑๐๐,๐๐๐	๑๐๐,๐๐๐	๑๐๐,๐๐๐	๑๐๐,๐๐๐	จำนวนครั้ง	ทำให้ประชาชนที่มารับบริการใช้ประโยชน์	เทศบาลตำบลหนองแห้ง หรือหน่วยงานอื่น
๓	ปรับปรุงอาคารและภูมิทัศน์โรงเรียนอนุบาลเทศบาลตำบลหนองแห้ง	เพื่อปรับปรุงภูมิทัศน์ และศูนย์เด็กเล็กเทศบาล	ปรับปรุงอาคารและภูมิทัศน์ โรงเรียนอนุบาลเทศบาลตำบลหนองแห้ง	๑๐๐,๐๐๐	๑๐๐,๐๐๐	๑๐๐,๐๐๐	๑๐๐,๐๐๐	๑๐๐,๐๐๐	จำนวนครั้ง	ทำให้ประชาชนที่มารับบริการใช้ประโยชน์	เทศบาลตำบลหนองแห้ง หรือหน่วยงานอื่น
๔	ก่อสร้างรั้วรอบเทศบาลตำบลหนองแห้ง แห่งใหม่	เพื่อก่อสร้างรั้วรอบเทศบาลตำบลหนองแห้ง	ก่อสร้างรั้วรอบเทศบาล ตำบลหนองแห้งแห่งใหม่	๑,๓๙๐,๐๐๐	๑,๓๙๐,๐๐๐	๑,๓๙๐,๐๐๐	๑,๓๙๐,๐๐๐	๑,๓๙๐,๐๐๐	จำนวนแห่ง	ทำให้รอบรั้วเทศบาล ด.หนองแห้งแห่งใหม่	เทศบาลตำบลหนองแห้ง หรือหน่วยงานอื่น
๕	ก่อสร้างป้ายเทศบาลตำบลหนองแห้ง	เพื่อให้ทราบสถานที่ตั้งของเทศบาล	ขนาดสูง ๑.๕๐-๒.๐๐ ม. ยาว ๗ ม.	๔๐๐,๐๐๐	๒๐๐,๐๐๐	-	-	-	จำนวนครั้ง	ทำให้ประชาชนได้ทราบสถานที่ตั้งของเทศบาล	เทศบาลตำบลหนองแห้ง หรือหน่วยงานอื่น
๖	ก่อสร้างป้ายโรงเรียนอนุบาลเทศบาลตำบลหนองแห้ง	เพื่อให้ทราบสถานที่ตั้งของเทศบาล	ขนาดสูง ๑.๕๐-๒.๐๐ ม. ยาว ๓.๕๐ ม.	๑๘๕,๐๐๐	๑๘๕,๐๐๐	-	-	-	จำนวนครั้ง	ทำให้ประชาชนได้ทราบสถานที่ตั้งของเทศบาล	เทศบาลตำบลหนองแห้ง หรือหน่วยงานอื่น
๗	ก่อสร้างห้องเก็บพัสดุและห้องครัว ภายในพื้นที่เทศบาลตำบลหนองแห้ง	เพื่อเก็บรักษาสิ่งของ	กว้าง ๔ ม. ยาว ๑๒ ม. หรือพื้นที่ไม่น้อยกว่า ๖๐.๕๐ ตร.ม.	๒๐๐,๐๐๐	๔๐๐,๐๐๐	-	-	-	จำนวนแห่ง	ทำให้มีที่เก็บรักษา สิ่งของให้เป็นสัดส่วน	เทศบาลตำบลหนองแห้ง หรือหน่วยงานอื่น
๘	ก่อสร้างที่จอดรถภายในเทศบาลตำบลหนองแห้ง	เพื่อเก็บรักษาสิ่งของ	ก่อสร้างจากรากคอนกรีตรับเสาคลังคา จำนวน ๑๐ ต้น ย้ายโครงเหล็กหลักงคาเดิม เเทลานคอนกรีต พื้นที่ ๖๔๐ ตร.ม.	๒๐๐,๐๐๐	๔๕๐,๐๐๐	-	-	-	จำนวนแห่ง	ทำให้มีที่จอดรถ ให้เป็นสัดส่วน	เทศบาลตำบลหนองแห้ง หรือหน่วยงานอื่น
๙	จ้างเหมาติดตั้งไฟกิ่งพร้อมอุปกรณ์รอบบริเวณสำนักงานเทศบาลตำบลหนองแห้ง แห่งใหม่	เพื่อให้เกิดแสงสว่าง	จ้างเหมาติดตั้งไฟกิ่งพร้อมอุปกรณ์ รอบบริเวณเทศบาล	๑๐๐,๐๐๐	๑๐๐,๐๐๐	๑๐๐,๐๐๐	๑๐๐,๐๐๐	๑๐๐,๐๐๐	จำนวนแห่ง	ทำให้เกิดแสงสว่าง	เทศบาลตำบลหนองแห้ง หรือหน่วยงานอื่น
๑๐	ก่อสร้างสนามกีฬาพร้อมอุปกรณ์ออกกำลังกาย เทศบาลตำบลหนองแห้ง	เพื่อให้ประชาชนผู้มารับบริการมีสถานที่ออกกำลังกาย	ก่อสร้างสนามกีฬาพร้อมอุปกรณ์ออกกำลังกาย เทศบาลตำบลหนองแห้ง	๑,๐๐๐,๐๐๐	๑,๐๐๐,๐๐๐	๑,๐๐๐,๐๐๐	๓๐๐,๐๐๐	๓๐๐,๐๐๐	ร้อยละของถนนที่ได้รับมาตรฐาน	ทำให้ประชาชนผู้มารับบริการมีสถานที่ออกกำลังกาย	เทศบาลตำบลหนองแห้ง หรือหน่วยงานอื่น
๑๑	ก่อสร้างห้องน้ำสาธารณะประจำตำบลหนองแห้ง	เพื่อให้ประชาชนได้ใช้ห้องน้ำสาธารณะ	กว้าง ๓ ม. ยาว ๘ ม. หรือพื้นที่ไม่น้อยกว่า ๒๔ ตร.ม.	-	๕๐๐,๐๐๐	๕๐๐,๐๐๐	-	-	จำนวนแห่ง	ทำให้มีที่เก็บรักษา	เทศบาลตำบลหนองแห้ง หรือหน่วยงานอื่น

ยุทธศาสตร์จังหวัดเชียงใหม่ ข้อที่ ๑ การพัฒนาเศรษฐกิจอย่างสมดุลและยั่งยืน

ยุทธศาสตร์การพัฒนาของ อปท. ข้อที่ ๑ การพัฒนาโครงสร้างพื้นฐานเพื่อรองรับการพัฒนาเศรษฐกิจและสังคม

ยุทธศาสตร์เทศบาลตำบลหนองแห้ง ข้อที่ ๑ การพัฒนาด้านคมนาคมและโครงสร้างพื้นฐาน

แนวทางที่ ๑. งานก่อสร้างปรับปรุงบำรุงรักษาถนน สะพาน ไฟฟ้า โทรศัพท์ สาธารณูปโภคและสาธารณูปการต่างๆ

ที่	โครงการ/กิจกรรม	วัตถุประสงค์	เป้าหมาย	งบประมาณและที่มา					ตัวชี้วัด (KPI)	ผลลัพธ์ที่คาดว่าจะได้รับ	หน่วยงานที่รับผิดชอบ		
				๒๕๖๑	๒๕๖๒	๒๕๖๓	๒๕๖๔	๒๕๖๕					
๑๒	ปรับปรุงภูมิทัศน์ก่อสร้างตาข่ายสนามกีฬา	เพื่อให้ประชาชนได้ใช้	กว้าง ๓ ม. ยาว ๘ ม.	-	๕๐๐,๐๐๐	๕๐๐,๐๐๐	-	-	จำนวนแห่ง	ทำให้ปรับปรุง	เทศบาลตำบลหนองแห้ง		
	เทศบาลตำบลหนองแห้ง	ห้องน้ำสาธารณะ	หรือพื้นที่ไม่น้อยกว่า ๒๔ ตร.ม									ตาข่ายสนามกีฬา	หรือหน่วยงานอื่น
๑๓	ก่อสร้างสวนหย่อม/สวนสาธารณะ	เพื่อให้ประชาชนได้ใช้	ก่อสร้างสวนหย่อม/สวนสาธารณะ	-	๒๐๐,๐๐๐	๒๐๐,๐๐๐	๑๐๐,๐๐๐	๑๐๐,๐๐๐	จำนวนแห่ง	ทำให้มีส่วนสาธารณะ	เทศบาลตำบลหนองแห้ง		
	เฉลิมพระเกียรติเนื่องในโอกาส	สวนสาธารณะ	เฉลิมพระเกียรติเนื่องในโอกาส									ออกกำลังกาย	หรือหน่วยงานอื่น
	มหามงคลพระราชพิธีบรมราชาภิเษก		มหามงคลพระราชพิธีบรมราชาภิเษก										
๑๔	ขยายเขตไฟฟ้าสาธารณะทั้งตำบล	เพื่อให้เกิดแสงสว่าง	ขยายเขตไฟฟ้าสาธารณะทั้งตำบล	๕๐๐,๐๐๐	๕๐๐,๐๐๐	๕๐๐,๐๐๐	๕๐๐,๐๐๐	๕๐๐,๐๐๐	จำนวนแห่ง	ทำให้เกิดแสงสว่าง	เทศบาลตำบลหนองแห้ง		
		รอบบริเวณ											หรือหน่วยงานอื่น

ยุทธศาสตร์จังหวัดเชียงใหม่ ข้อที่ ๑ การพัฒนาเศรษฐกิจอย่างสมดุลและยั่งยืน

ยุทธศาสตร์การพัฒนาของ อปท. ข้อที่ ๑ การพัฒนาโครงสร้างพื้นฐานเพื่อรองรับการพัฒนาเศรษฐกิจและสังคม

ยุทธศาสตร์เทศบาลตำบลหนองแห้ง ข้อที่ ๑ การพัฒนาด้านคมนาคมและโครงสร้างพื้นฐาน

แนวทางที่ ๑. งานก่อสร้างปรับปรุงบำรุงรักษาดูแลถนน สะพาน ไฟฟ้า โทรศัพท์ สาธารณูปโภคและสาธารณูปการต่างๆ

ที่	โครงการ/กิจกรรม	วัตถุประสงค์	เป้าหมาย	งบประมาณและที่มา					ตัวชี้วัด (KPI)	ผลลัพธ์ที่คาดว่าจะได้รับ	หน่วยงานที่รับผิดชอบ
				๒๕๖๑	๒๕๖๒	๒๕๖๓	๒๕๖๔	๒๕๖๕			
๑๕	โครงการก่อสร้างคอนกรีตเสริมเหล็ก บ้านหนองแห้ง หมู่ที่ ๑ (ซอย ๑) (ซอยบ้านสห.สุพจน์)	เพื่อใช้ในการ สัญจรไปมา	ช่วงที่ ๑ กว้าง ๔ ม. ยาว ๑๓๘ ม. หนา ๐.๑๕ ม. พื้นที่ผิวจราจรไม่น้อยกว่า ๕๕๒ ตร.ม. ลงหินคลุกไหลทางเฉลี่ยข้างละ ๐.๐๐-๐.๒๕ ม. ช่วงที่ ๒ กว้าง ๓.๕ ม. ยาว ๓๒ ม. หนา ๐.๑๕ ม. พื้นที่ไม่น้อยกว่า ๑๑๒ ตร.ม.	๓๗๐,๒๐๐					ร้อยละของถนน ที่ได้รับมาตรฐาน มาตรฐาน	ทำให้ใช้สัญจรไปมา ได้อย่างสะดวก ทำให้ประชาชนได้รับการ	เทศบาลตำบลหนองแห้ง หรือหน่วยงานอื่น
๑๖	โครงการก่อสร้างคอนกรีตเสริมเหล็ก บ้านหนองแห้ง หมู่ที่ ๑ (ซอย ๑)	เพื่อใช้ในการ สัญจรไปมา	กว้าง ๔ ม. ยาว ๓๐๐ ม. หนา ๐.๑๕ ม. พื้นที่ผิว จราจรไม่น้อยกว่า ๑,๒๐๐ ตร.ม. ลงหินคลุกไหลทาง	๓๒๔,๐๐๐	๓๒๔,๐๐๐				ร้อยละของถนนที่ได้ มาตรฐาน	ทำให้ใช้สัญจรไปมา ได้อย่างสะดวก	เทศบาลตำบลหนองแห้ง หรือหน่วยงานอื่น
๑๗	โครงการถนนลาดยางแอสฟัลติกคอนกรีต บ้านหนองแห้ง หมู่ที่ ๑ เชื่อม บ้านร่องเม็ง หมู่ที่ ๒	เพื่อใช้ในการ สัญจรไปมา	กว้าง ๔ ม. ยาว ๑.๕ กม. หนา ๐.๑๕ ม. พื้นที่ผิว จราจรไม่น้อยกว่า ๗,๖๐๐ ตร.ม. ลงหินคลุกไหลทาง	๗๗๙,๐๐๐	๗๗๙,๐๐๐	๗๗๙,๐๐๐	๗๗๙,๐๐๐	๗๗๙,๐๐๐	ร้อยละของถนนที่ได้ มาตรฐาน	ทำให้ใช้สัญจรไปมา ได้อย่างสะดวก	เทศบาลตำบลหนองแห้ง หรือหน่วยงานอื่น
๑๘	โครงการวางท่อระบายน้ำขยายถนน บ้านหนองแห้ง หมู่ที่ ๑ (ข้างวัด)	เพื่อใช้ในการ สัญจรไปมา	วางท่อระบายน้ำ เส้นผ่าศูนย์กลาง กว้าง ๐.๘๐ ม. เสริมด้านหัวและท้าย		๑๕๐,๐๐๐	๑๕๐,๐๐๐			ร้อยละของถนน ที่ได้รับมาตรฐาน	ทำให้ใช้สัญจรไปมา ได้อย่างสะดวก	เทศบาลตำบลหนองแห้ง หรือหน่วยงานอื่น
๑๙	โครงการก่อสร้างคอนกรีตเสริมเหล็ก บ้านหนองแห้ง หมู่ที่ ๑ (ติดลำน้ำขี้เหล็ก)	เพื่อใช้ในการ สัญจรไปมา	กว้าง ๔ ม. ยาว ๓๐๐ ม. หนา ๐.๑๕ ม. พื้นที่ผิว จราจรไม่น้อยกว่า ๑,๒๐๐ ตร.ม. ลงหินคลุกไหลทาง	๓๒๔,๐๐๐	๓๒๔,๐๐๐				ร้อยละของถนน ที่ได้รับมาตรฐาน	ทำให้ใช้สัญจรไปมา ได้อย่างสะดวก	เทศบาลตำบลหนองแห้ง หรือหน่วยงานอื่น
๒๐	ก่อสร้างท่อระบายน้ำคอนกรีตเสริมเหล็ก และขยายไหล่ทาง บ้านหนองแห้ง หมู่ที่ ๑ และขยายไหล่ทาง(ซอย ๕ ปากซอย)	เพื่อใช้ในการ สัญจรไปมา	เปลี่ยนท่อระบายน้ำคอนกรีตเสริมเหล็ก ขนาดเส้นผ่าศูนย์กลาง ๐.๖๐ ม. จำนวน ๑๒ ท่อน		๑๕๐,๐๐๐	๑๕๐,๐๐๐			ร้อยละของถนน ที่ได้รับมาตรฐาน	ทำให้ใช้สัญจรไปมา ได้อย่างสะดวก	เทศบาลตำบลหนองแห้ง หรือหน่วยงานอื่น
๒๑	โครงการวางท่อระบายน้ำคสล.ขยายถนน บ้านหนองแห้ง หมู่ที่ ๑ (ตามลำน้ำขี้เหล็ก ถึงโรงงานขมจีน)	เพื่อใช้ในการ สัญจรไปมา	เส้นผ่าศูนย์กลาง กว้าง ๐.๓๐ ม.จำนวน ๑๐๙ ท่อน งานบ่อพัก ค.ส.ล.สำเร็จรูป จำนวน ๑๒ บ่อ		๑๕๐,๐๐๐	๑๕๐,๐๐๐			ร้อยละของถนน ที่ได้รับมาตรฐาน	ทำให้ใช้สัญจรไปมา ได้อย่างสะดวก	เทศบาลตำบลหนองแห้ง หรือหน่วยงานอื่น
๒๒	ปรับปรุงภูมิทัศน์พร้อมเครื่องออกกำลังกาย บ้านหนองแห้ง หมู่ที่ ๑	เพื่อให้ประชาชนมี สถานที่ออกกำลังกาย	ปรับปรุงภูมิทัศน์บ้านร่องเม็งสวนสุขภาพ จัดสวนหย่อมพร้อมอุปกรณ์ออกกำลังกาย				๕๗๕,๐๐๐		ร้อยละของถนน ที่ได้รับมาตรฐาน	ทำให้ใช้สัญจรไปมา ได้อย่างสะดวก	เทศบาลตำบลหนองแห้ง หรือหน่วยงานอื่น
๒๓	โครงการก่อสร้างคอนกรีตเสริมเหล็ก บ้านหนองแห้ง หมู่ที่ ๑ (ซอยบ้านลุงมา)	เพื่อใช้ในการ สัญจรไปมา	กว้าง ๔ ม. ยาว ๓๐๐ ม. หนา ๐.๑๕ ม. พื้นที่ผิว จราจรไม่น้อยกว่า ๑,๒๐๐ ตร.ม. ลงหินคลุกไหลทาง				๗๒๔,๐๐๐		ร้อยละของถนน ที่ได้รับมาตรฐาน	ทำให้ใช้สัญจรไปมา ได้อย่างสะดวก	เทศบาลตำบลหนองแห้ง หรือหน่วยงานอื่น
๒๔	โครงการก่อสร้างคอนกรีตเสริมเหล็ก บ้านหนองแห้ง หมู่ที่ ๑ (ซอย ๑)	เพื่อปรับปรุงระบบ เสียงตามสาย	กว้าง ๔ ม. ยาว ๓๐๐ ม. หนา ๐.๑๕ ม. พื้นที่ผิว จราจรไม่น้อยกว่า ๑,๒๐๐ ตร.ม. ลงหินคลุกไหลทาง				๑๐๐,๐๐๐		ร้อยละของถนน ที่ได้รับมาตรฐาน	ทำให้ใช้สัญจรไปมา ตามสายที่มีคุณภาพ	เทศบาลตำบลหนองแห้ง หรือหน่วยงานอื่น
๒๕	โครงการวางท่อระบายน้ำขยายถนน บ้านหนองแห้ง หมู่ที่ ๑ (ถนนกลางบ้าน)	เพื่อใช้ในการ สัญจรไปมา	วางท่อระบายน้ำ เส้นผ่าศูนย์กลาง กว้าง ๐.๘๐ ม. (ถนนกลางบ้าน)				๑๕๐,๐๐๐		ร้อยละของถนน ที่ได้รับมาตรฐาน	ทำให้ใช้สัญจรไปมา ได้อย่างสะดวก	เทศบาลตำบลหนองแห้ง หรือหน่วยงานอื่น
๒๖	โครงการวางท่อระบายน้ำขยายถนน บ้านหนองแห้ง หมู่ที่ ๑ (ซอยสันทอ)	เพื่อใช้ในการ สัญจรไปมา	วางท่อระบายน้ำ เส้นผ่าศูนย์กลาง กว้าง ๐.๘๐ ม. บ้านหนองแห้ง หมู่ที่ ๑ (ซอยสันทอ)				๑๕๐,๐๐๐		ร้อยละของถนน ที่ได้รับมาตรฐาน	ทำให้ใช้สัญจรไปมา ได้อย่างสะดวก	เทศบาลตำบลหนองแห้ง หรือหน่วยงานอื่น

ยุทธศาสตร์การพัฒนาของ อปท. ข้อที่ ๑ การพัฒนาโครงสร้างพื้นฐานเพื่อรองรับการพัฒนาเศรษฐกิจและสังคม

ยุทธศาสตร์เทศบาลตำบลหนองແຍ່ງ ข้อที่ ๑ การพัฒนาด้านคมนาคมและโครงสร้างพื้นฐาน

แนวทางที่ ๑. งานก่อสร้างปรับปรุงบำรุงรักษาถนน สะพาน ไฟฟ้า โทรศัพท สาธารณูปโภคและสาธารณูปการต่างๆ

ที่	โครงการ/กิจกรรม	วัตถุประสงค์	เป้าหมาย	งบประมาณและที่มา					ตัวชี้วัด (KPI)	ผลลัพธ์ที่คาดว่าจะได้รับ	หน่วยงานที่รับผิดชอบ
				๒๕๖๑	๒๕๖๒	๒๕๖๓	๒๕๖๔	๒๕๖๕			
๒๗	โครงการก่อสร้างคอนกรีตเสริมเหล็ก บ้านรื่องเม็ง หมู่ที่ ๒ (ซอยข้างวัด)	เพื่อใช้ในการสัญจร ไปมาได้สะดวก	กว้าง ๔ ม. ยาว ๗๖ ม. หน้า ๐.๑๕ ม. พื้นที่ผิว	๑๗๒,๒๐๐					ร้อยละของถนนที่ได้รับมาตรฐาน	ทำให้ใช้สัญจรไปมาได้อย่างสะดวก	เทศบาลตำบลหนองແຍ່ງหรือหน่วยงานอื่น
			จรจรไม่น้อยกว่า ๓๐๔ ตร.ม. ลงหิ้นคลูก								
			ไหล่ทางเฉลี่ยข้างละ ๐.๐๐-๐.๓๐ ม.								
๒๘	โครงการก่อสร้างคอนกรีตเสริมเหล็ก บ้านรื่องเม็ง หมู่ที่ ๒ (ซอย ๕)	เพื่อใช้ในการสัญจร ไปมาได้สะดวก	กว้าง ๓.๕๐ ม. ยาว ๓๑ ม. หน้า ๐.๑๕ ม.	๕๙,๖๐๐					ร้อยละของถนนที่ได้รับมาตรฐาน	ทำให้ใช้สัญจรไปมาได้อย่างสะดวก	เทศบาลตำบลหนองແຍ່ງหรือหน่วยงานอื่น
			พื้นที่ผิวจรจรไม่น้อยกว่า ๑๐๘.๕๐ ตร.ม.								
			ลงหิ้นคลูกไหล่ทางเฉลี่ยข้างละ ๐.๐๐-๐.๓๐ ม.								
๒๙	โครงการก่อสร้างคอนกรีตเสริมเหล็ก บ้านรื่องเม็ง หมู่ที่ ๒ (ซอยหน้าวัด)	เพื่อใช้ในการสัญจร ไปมาได้สะดวก	กว้าง ๔ ม. ยาว ๖๐ ม. หน้า ๐.๑๕ ม. พื้นที่ผิว	๙๘,๔๐๐					ร้อยละของถนนที่ได้รับมาตรฐาน	ทำให้ใช้สัญจรไปมาได้อย่างสะดวก	เทศบาลตำบลหนองແຍ່ງหรือหน่วยงานอื่น
			จรจรไม่น้อยกว่า ๓๐๔ ตร.ม. ลงหิ้นคลูก								
			ไหล่ทางเฉลี่ยข้างละ ๐.๐๐-๐.๓๐ ม.								
๓๐	โครงการก่อสร้างคอนกรีตเสริมเหล็ก บ้านรื่องเม็ง หมู่ที่ ๒ (ซอยบ้านนายเงิน สุมาลัย)	เพื่อใช้ในการสัญจร ไปมาได้สะดวก	กว้าง ๓ ม. ยาว ๒๐ ม. หน้า ๐.๑๕ ม.		๕๕,๐๐๐				ร้อยละของถนนที่ได้รับมาตรฐาน	ทำให้ใช้สัญจรไปมาได้อย่างสะดวก	เทศบาลตำบลหนองແຍ່ງหรือหน่วยงานอื่น
			พื้นที่ผิวจรจรไม่น้อยกว่า ๖๐ ตร.ม.								
			พร้อมลงหิ้นคลูกไหล่ทาง								
๓๑	โครงการถนนลาดยางแอสฟัลติกคอนกรีต บ้านรื่องเม็ง หมู่ที่ ๒ เชื่อม หมู่ที่ ๑	เพื่อใช้ในการสัญจร ไปมาได้สะดวก	กว้าง ๔ ม. ยาว ๓๐๐ กม. หน้า ๐.๐๕ ม.			๓๒๔,๐๐๐			ร้อยละของถนนที่ได้รับมาตรฐาน	ทำให้ใช้สัญจรไปมาได้อย่างสะดวก	เทศบาลตำบลหนองແຍ່ງหรือหน่วยงานอื่น
			พื้นที่ผิวจรจรไม่น้อยกว่า ๑,๒๐๐ ตร.ม.								
			จรจรไม่น้อยกว่า ๑,๒๐๐ ตร.ม.								
๓๒	โครงการก่อสร้างคอนกรีตเสริมเหล็ก บ้านรื่องเม็ง หมู่ที่ ๒ (ซอยธาราลิขิต)	เพื่อใช้ในการสัญจร ไปมาได้สะดวก	กว้าง ๓ ม. ยาว ๒๐ ม. หน้า ๐.๑๕ ม.			๒๔,๖๐๐			ร้อยละของถนนที่ได้รับมาตรฐาน	ทำให้ใช้สัญจรไปมาได้อย่างสะดวก	เทศบาลตำบลหนองແຍ່ງหรือหน่วยงานอื่น
			พื้นที่ผิวจรจรไม่น้อยกว่า ๖๐ ตร.ม.								
๓๓	ก่อสร้างผนังกันดินคอนกรีตเสริมเหล็ก บ้านรื่องเม็ง หมู่ที่ ๒	เพื่อบรรเทาความเดือดร้อน แกไขปัญหาหน้าท่วม	ก่อสร้างผนังกันดินคอนกรีตเสริมเหล็ก			๑๓๕,๐๐๐	๑๓๕,๐๐๐	๑๓๕,๐๐๐	ร้อยละของถนนที่ได้รับมาตรฐาน	บรรเทาความเดือดร้อนแกไขปัญหาหน้าท่วม	อบจ./กรมส่งเสริมหรือหน่วยงานอื่น
			ยาว ๓๒ ม. กว้าง ๑.๒๐ ม. สูง ๒ ม. หน้า ๐.๑๕-๐.๒๐ ม								
๓๔	โครงการวางท่อระบายน้ำเสริมถนน หมู่ที่ ๒ (หน้า รพ.สต. รื่องเม็ง)	เพื่อใช้ในการสัญจร ไปมาได้สะดวก	กว้าง ๑ ม. ยาว ๓.๕๐ ม. สูง ๑.๒๐ ม.				๒๐๐,๐๐๐		ร้อยละของถนนที่ได้รับมาตรฐาน	ทำให้ใช้สัญจรไปมาได้อย่างสะดวก	เทศบาลตำบลหนองແຍ່ງหรือหน่วยงานอื่น
			(บ้านสันสะเลียม)								
๓๕	โครงการก่อสร้างคอนกรีตเสริมเหล็ก บ้านรื่องเม็ง หมู่ที่ ๒ (ซอย ๖)	เพื่อใช้ในการสัญจร ไปมาได้สะดวก	กว้าง ๓ ม. ยาว ๒๐ ม. หน้า ๐.๑๕ ม.				๒๔,๖๐๐		ร้อยละของถนนที่ได้รับมาตรฐาน	ทำให้ใช้สัญจรไปมาได้อย่างสะดวก	เทศบาลตำบลหนองແຍ່ງหรือหน่วยงานอื่น
			พื้นที่ผิวจรจรไม่น้อยกว่า ๖๐ ตร.ม.								
๓๖	เสริมผิวลาดยางแอสฟัลติกคอนกรีต บ้านรื่องเม็ง หมู่ที่ ๒(ซอยธาราลิขิต)	เพื่อใช้ในการสัญจร ไปมาได้สะดวก	กว้าง ๔ ม. ยาว ๒๗๕ ม. หน้า ๐.๐๕ ม.					๔๖๓,๐๐๐	ร้อยละของถนนที่ได้รับมาตรฐาน	ทำให้ใช้สัญจรไปมาได้อย่างสะดวก	เทศบาลตำบลหนองແຍ່ງหรือหน่วยงานอื่น
			และมีพื้นที่ผิวจรจรไม่น้อยกว่า ๑,๑๐๐ ตร.ม.								
			งานปรับพื้นที่และบดอัดหิ้นคลูก ๔๐ ตร.ม.								
๓๗	วางท่อระบายน้ำและบ่อพักคสล. เทลานค บ้านรื่องเม็ง หมู่ที่ ๒ เชื่อมบ้านหนองແຍ່ງ (หน้าป่าช้าหนองແຍ່ງ)	เพื่อใช้ในการสัญจร ไปมาได้สะดวก	กว้าง ๓ ม. ยาว ๒๐ ม. หน้า ๐.๑๕ ม.					๑๔๘,๐๐๐	ร้อยละของท่อระบายน้ำและลานคอนกรีตที่ได้รับมาตรฐาน	ทำให้ใช้สัญจรไปมาได้อย่างสะดวก	เทศบาลตำบลหนองແຍ່ງหรือหน่วยงานอื่น
			พื้นที่ผิวจรจรไม่น้อยกว่า ๖๐ ตร.ม.								

ยุทธศาสตร์จังหวัดเชียงใหม่ ข้อที่ ๑ การพัฒนาเศรษฐกิจอย่างสมดุลและยั่งยืน

ยุทธศาสตร์การพัฒนาของ อปท. ข้อที่ ๑ การพัฒนาโครงสร้างพื้นฐานเพื่อรองรับการพัฒนาเศรษฐกิจและสังคม

ยุทธศาสตร์เทศบาลตำบลหนองแห้ง ข้อที่ ๑ การพัฒนาด้านคมนาคมและโครงสร้างพื้นฐาน

แนวทางที่ ๑. งานก่อสร้างปรับปรุงบำรุงรักษาดูแลถนน สะพาน ไฟฟ้า โทรศัพท์ สาธารณูปโภคและสาธารณูปการต่างๆ

ที่	โครงการ/กิจกรรม	วัตถุประสงค์	เป้าหมาย	งบประมาณและที่มา					ตัวชี้วัด (KPI)	ผลลัพธ์ที่คาดว่าจะได้รับ	หน่วยงานที่รับผิดชอบ
				๒๕๖๑	๒๕๖๒	๒๕๖๓	๒๕๖๔	๒๕๖๕			
๓๘	โครงการก่อสร้างคอนกรีตเสริมเหล็ก บ้านบวกรา หมู่ที่ ๓ (ซอย ๑ หน้าวัด)	เพื่อใช้ในการสัญจร	กว้าง ๓.๕๐ ม. ยาว ๒๔ ม. หนา ๐.๑๕ ม. พื้นที่ผิวจราจรไม่น้อยกว่า ๘๔ ตร.ม. ลงหินคลุกไหลทางเฉลี่ยข้างละ ๐.๐๐-๐.๓๐ ม.	๔๖,๓๐๐					ร้อยละของถนนที่ได้รับมาตรฐาน	ทำให้ใช้สัญจรไปมาได้อย่างสะดวก	เทศบาลตำบลหนองแห้ง หรือหน่วยงานอื่น
๓๙	โครงการก่อสร้างคอนกรีตเสริมเหล็ก บ้านบวกรา หมู่ที่ ๓ (ซอยตรงข้าม รพ.สต. ร่องเม็ง)	เพื่อใช้ในการสัญจร	กว้าง ๓ ม. ยาว ๓๕ ม. หนา ๐.๑๕ ม. พื้นที่ผิวจราจรไม่น้อยกว่า ๑๐๕ ตร.ม. ลงหินคลุกไหลทางเฉลี่ยข้างละ ๐.๐๐-๐.๓๐ ม.	๖๗,๒๐๐					ร้อยละของถนนที่ได้รับมาตรฐาน	ทำให้ใช้สัญจรไปมาได้อย่างสะดวก	เทศบาลตำบลหนองแห้ง หรือหน่วยงานอื่น
๔๐	โครงการก่อสร้างคอนกรีตเสริมเหล็ก บ้านบวกรา หมู่ที่ ๓ (ซอยป่าช้า)	เพื่อใช้ในการสัญจร	กว้าง ๓.๕๐ ม. ยาว ๓๓๓ ม. หนา ๐.๑๕ ม. พื้นที่ผิวจราจรไม่น้อยกว่า ๑,๑๖๘.๕๐ ตร.ม. ลงหินคลุกไหลทางเฉลี่ยข้างละ ๐.๐๐-๐.๓๐ ม.	๕๘๑,๐๐๐					ร้อยละของถนนที่ได้รับมาตรฐาน	ทำให้ใช้สัญจรไปมาได้อย่างสะดวก	เทศบาลตำบลหนองแห้ง หรือหน่วยงานอื่น
๔๑	ก่อสร้างท่อระบายน้ำคสล.เสริมสะพาน บ้านบวกรา หมู่ที่ ๓(ถนนสายบ้านหัวริน)	เพื่อใช้ในการสัญจร	ก่อสร้างท่อระบายน้ำคสล.เสริมสะพาน (ถนนสายบ้านหัวริน)กว้าง ๐.๕๐ ม. ลึก ๐.๕๐ ม. ยาว ๒๐๐ ม.หรือมีพื้นที่ไม่น้อยกว่า ๘๐๐ ตร.ม.		๕๘๐,๐๐๐	๕๘๐,๐๐๐	๕๘๐,๐๐๐	๕๘๐,๐๐๐	ร้อยละของถนนที่ได้รับมาตรฐาน	ทำให้ใช้สัญจรไปมาได้อย่างสะดวก	เทศบาลตำบลหนองแห้ง หรือหน่วยงานอื่น
๔๒	ก่อสร้างถนนคอนกรีตเสริมเหล็ก ทางไปป่าช้าติดตำบลสันนาเปา	เพื่อใช้ในการสัญจร	กว้าง ๔ ม. ยาว ๑ กิโลเมตร หนา ๐.๑๕ ม. หรือมีพื้นที่ไม่น้อยกว่า ๘๐๐ ตร.ม.		๔๘๐,๐๐๐	๔๘๐,๐๐๐	๔๘๐,๐๐๐	๔๘๐,๐๐๐	ร้อยละของถนนที่ได้รับมาตรฐาน	ทำให้ใช้สัญจรไปมาได้อย่างสะดวก	เทศบาลตำบลหนองแห้ง หรือหน่วยงานอื่น
๔๓	ถนนคอนกรีตเสริมเหล็กบ้านบวกรา หมู่ที่ ๓ ซอยตรงข้าม รพ.สต. (ซอย ๔)	เพื่อใช้ในการสัญจร	กว้าง ๒.๘๐-๓ ม. ยาว ๓๒ ม. หนา ๐.๑๕ ม. หรือมีพื้นที่ไม่น้อยกว่า ๙๗ ตร.ม.	๕๔,๐๐๐					ร้อยละของถนนที่ได้รับมาตรฐาน	ทำให้ใช้สัญจรไปมาได้อย่างสะดวก	เทศบาลตำบลหนองแห้ง หรือหน่วยงานอื่น
๔๔	ก่อสร้างถนนคอนกรีตเสริมเหล็ก บ้านบวกรา หมู่ที่ ๓ ซอย ๕	เพื่อใช้ในการสัญจร	กว้าง ๓ ม. ยาว ๓๓๓ ม. หนา ๐.๑๕ ม. หรือมีพื้นที่ไม่น้อยกว่า ๑๐๒ ตร.ม.	๕๖,๘๐๐					ร้อยละของถนนที่ได้รับมาตรฐาน	ทำให้ใช้สัญจรไปมาได้อย่างสะดวก	เทศบาลตำบลหนองแห้ง หรือหน่วยงานอื่น
๔๕	ก่อสร้างถนนคอนกรีตเสริมเหล็ก บ้านบวกรา หมู่ที่ ๓ ซอย ๑	เพื่อใช้ในการสัญจร	กว้าง ๓ ม. ยาว ๓๓๓ ม. หนา ๐.๑๕ ม. หรือมีพื้นที่ไม่น้อยกว่า ๑๐๒ ตร.ม.	๕๖,๘๐๐					ร้อยละของถนนที่ได้รับมาตรฐาน	ทำให้ใช้สัญจรไปมาได้อย่างสะดวก	เทศบาลตำบลหนองแห้ง หรือหน่วยงานอื่น
๔๖	วางท่อระบายน้ำและบ่อพักคสล. บ้านบวกรา หมู่ที่ ๓ (ซอยหน้าวัด)	เพื่อใช้ในการสัญจร	วางท่อระบายน้ำคสล.และบ่อพักเส้นผ่าศูนย์กลาง ๐.๘๐ ม. จำนวน ๑๓๐ ท่อน งานบ่อพักคสล. จำนวน ๑๔ บ่อ งานดินลูกรังและหินคลุกงานเทศบาล. หนา ๐.๑๐ ม.		๕๐๐,๐๐๐	๕๐๐,๐๐๐	๕๐๐,๐๐๐	๕๐๐,๐๐๐	ร้อยละของถนนที่ได้รับมาตรฐาน	ทำให้ใช้สัญจรไปมาได้อย่างสะดวก	เทศบาลตำบลหนองแห้ง หรือหน่วยงานอื่น
๔๗	ปรับปรุงผิวถนนแบบOverlay ด้วยแอสฟัลต์ติกคอนกรีต บ้านบวกรา หมู่ที่ ๓ ซอยบ้านจัดสรร	เพื่อใช้ในการสัญจร	ปรับปรุงผิวถนนแบบOverlay ด้วยแอสฟัลต์ติกคอนกรีต กว้าง ๔ ม. ยาว ๓๖๐ ม. หนา ๐.๑๕ ม. หรือมีพื้นที่ไม่น้อยกว่า ๑,๔๔๐ ตร.ม.			๕๐๐,๐๐๐	๕๐๐,๐๐๐	๕๐๐,๐๐๐	ร้อยละของถนนที่ได้รับมาตรฐาน	ทำให้ใช้สัญจรไปมาได้อย่างสะดวก	เทศบาลตำบลหนองแห้ง หรือหน่วยงานอื่น
๔๘	ก่อสร้างถนนคอนกรีตเสริมเหล็ก บ้านบวกรา หมู่ที่ ๓ บ้านช่างเหล็ก	เพื่อใช้ในการสัญจร	กว้าง ๓ ม. ยาว ๓๓๓ ม. หนา ๐.๑๕ ม. หรือมีพื้นที่ไม่น้อยกว่า ๑๐๒ ตร.ม.				๕๖,๘๐๐	๕๖,๘๐๐	ร้อยละของถนนที่ได้รับมาตรฐาน	ทำให้ใช้สัญจรไปมาได้อย่างสะดวก	เทศบาลตำบลหนองแห้ง หรือหน่วยงานอื่น

ยุทธศาสตร์จังหวัดเชียงใหม่ ข้อที่ ๑ การพัฒนาเศรษฐกิจอย่างสมดุลและยั่งยืน

พ.๐๒

ยุทธศาสตร์การพัฒนาของ อปท. ข้อที่ ๑ การพัฒนาโครงสร้างพื้นฐานเพื่อรองรับการพัฒนาเศรษฐกิจและสังคม

ยุทธศาสตร์เทศบาลตำบลหนองแห้ง ข้อที่ ๑ การพัฒนาด้านคมนาคมและโครงสร้างพื้นฐาน

แนวทางที่ ๑. งานก่อสร้างปรับปรุงบำรุงรักษาดูแลถนน สะพาน ไฟฟ้า โทรศัพท์ สาธารณูปโภคและสาธารณูปการต่างๆ

ที่	โครงการ/กิจกรรม	วัตถุประสงค์	เป้าหมาย	งบประมาณและที่มา					ตัวชี้วัด (KPI)	ผลลัพธ์ที่คาดว่าจะได้รับ	หน่วยงาน ที่รับผิดชอบ	
				๒๕๖๑	๒๕๖๒	๒๕๖๓	๒๕๖๔	๒๕๖๕				
๕๔	วางระบายน้ำลำเหมืองแพะ บ้านบวกเปา หมู่ที่ ๓	เพื่อใช้ในการสัญจร ไปมาได้สะดวก	วางระบายน้ำลำเหมืองแพะ เส้นผ่าศูนย์กลาง ๐.๕๐ ม. ลึก ๐.๕๐ ม. ยาว ๒๐๐ ม. งานบ่อพักคสล. จำนวน ๑๔ บ่อ					๕๘๐,๐๐๐	ร้อยละของถนน ที่ได้รับมาตรฐาน	ทำให้ใช้สัญจรไปมา ได้อย่างสะดวก	เทศบาลตำบลหนองแห้ง หรือหน่วยงานอื่น	
๕๕	วางท่อระบายน้ำเสริมถนน บ้านบวกเปา หมู่ที่ ๓ (โรงบ่มทางเข้าบ้านหัวริน)	เพื่อใช้ในการสัญจร ไปมาได้สะดวก	วางท่อระบายน้ำคสล.และบ่อพัก เส้นผ่าศูนย์กลาง ๐.๘๐ ม. จำนวน ๑๓๐ ท่อน งานบ่อพักคสล. จำนวน ๑๔ บ่อ					๕๘๐,๐๐๐	ร้อยละของถนน ที่ได้รับมาตรฐาน	ทำให้ใช้สัญจรไปมา ได้อย่างสะดวก	เทศบาลตำบลหนองแห้ง หรือหน่วยงานอื่น	
๕๖	ปรับปรุงภูมิทัศน์พร้อมเครื่องออกกำลังกาย บ้านบวกเปา หมู่ที่ ๓	เพื่อให้ประชาชนมี สถานที่ออกกำลังกาย	ปรับปรุงภูมิทัศน์บ้านร้องเม็งสวนสุขภาพ จัดสวนหย่อมพร้อมอุปกรณ์ออกกำลังกาย					๕๓๕,๐๐๐	ร้อยละของถนน ที่ได้รับมาตรฐาน	ทำให้ใช้สัญจรไปมา ได้อย่างสะดวก	เทศบาลตำบลหนองแห้ง หรือหน่วยงานอื่น	
๕๗	ก่อสร้างเมรุเผาศพ บ้านบวกเปา หมู่ที่ ๓	เพื่อให้ประชาชน มีสถานที่เผาศพ	เมรุเผาศพ ขนาด ๑ เต้าเผา กว้าง ๑๒.๐๕ ม. ยาว ๑๔.๔๘ ม.					๑,๖๙๘,๗๐๐	ร้อยละของเมรุ ที่ได้รับมาตรฐาน	ทำให้มีสถานที่ เผาศพที่มีมาตรฐาน	เทศบาลตำบลหนองแห้ง หรือหน่วยงานอื่น	
๕๘	โครงการปรับปรุงซ่อมแซมแอสฟัลติกคอนกรีต บ้านทุ่งข้าวตอก หมู่ที่ ๔ เชื่อมบ้านคอย หมู่ที่ ๗	เพื่อให้ประชาชน ใช้สัญจรไปมา	หรือมีพื้นที่ไม่น้อยกว่า ๑๗,๘๕๐ ตร.ม.	๒,๕๓๖,๕๐๐	๒,๕๓๖,๕๐๐	๒,๕๓๖,๕๐๐	๒,๕๓๖,๕๐๐	๒,๕๓๖,๕๐๐	๒,๕๓๖,๕๐๐	ร้อยละของถนน ที่ได้รับมาตรฐาน	ทำให้ใช้สัญจรไปมา ได้อย่างสะดวก	เทศบาลตำบลหนองแห้ง หรือหน่วยงานอื่น
๕๙	ก่อสร้างวางระบายน้ำคสล.รูปตัวยูพร้อมฝาบปิด (หน้าศูนย์บรรเทาถึงหน้าวัดทุ่งข้าวตอก)	เพื่อให้ประชาชน ใช้สัญจรไปมา	ก่อสร้างวางระบายน้ำคสล.รูปตัวยูพร้อมฝาบปิด กว้าง ๑ ม. ลึก ๑ ม. ยาว ๒๐๐ ม.	๙๐๐,๐๐๐						ร้อยละของท่อระบายน้ำ ที่ได้รับมาตรฐาน	ทำให้ระบายน้ำ แก้ไขปัญหาน้ำท่วม	เทศบาลตำบลหนองแห้ง หรือหน่วยงานอื่น
๖๐	ก่อสร้างถนนคอนกรีตเสริมเหล็ก (ขอยมาลูน) บ้านทุ่งข้าวตอก หมู่ที่ ๔	เพื่อให้ประชาชน ใช้สัญจรไปมา	ไม่น้อยกว่า ๘๐๐ ตร.ม.	๔๓๒,๐๐๐						ร้อยละของถนน ที่ได้รับมาตรฐาน	ทำให้ใช้สัญจรไปมา ได้อย่างสะดวก	เทศบาลตำบลหนองแห้ง หรือหน่วยงานอื่น
๖๑	ก่อสร้างวางท่อระบายน้ำคสล.และบ่อพักคสล. (หน้าศูนย์บรรเทาถึงบ้านป่ายา)	เพื่อให้ประชาชน ใช้สัญจรไปมา	ก่อสร้างวางท่อระบายน้ำคสล.และบ่อพักคสล. ๑. เส้นผ่าศูนย์กลาง ๐.๘๐ ม. จำนวน ๑๕๖ ท่อน ๒. เส้นผ่าศูนย์กลาง ๐.๖๐ ม. จำนวน ๒๔ ท่อน ๓. บ่อพักคสล. จำนวน ๑๒ บ่อ	๙๐๐,๐๐๐						ร้อยละของท่อระบายน้ำ ที่ได้รับมาตรฐาน	ทำให้ระบายน้ำ แก้ไขปัญหาน้ำท่วม	เทศบาลตำบลหนองแห้ง หรือหน่วยงานอื่น
๖๒	ก่อสร้างถนนคอนกรีตเสริมเหล็ก (ขอยร้านภูคาเฟ) บ้านทุ่งข้าวตอก หมู่ที่ ๔	เพื่อให้ประชาชน ใช้สัญจรไปมา	หรือมีพื้นที่ไม่น้อยกว่า ๒๐๐ ตร.ม.			๔๓๒,๐๐๐				ร้อยละของถนน ที่ได้รับมาตรฐาน	ทำให้ใช้สัญจรไปมา ได้อย่างสะดวก	เทศบาลตำบลหนองแห้ง หรือหน่วยงานอื่น
๖๓	เปลี่ยนท่อระบายน้ำคอนกรีตเสริมเหล็ก (หน้าบ้านผู้ช่วยเกียรติ)	เพื่อให้ประชาชน ใช้สัญจรไปมา	เปลี่ยนท่อระบายน้ำคอนกรีตเสริมเหล็ก ขนาดเส้นผ่าศูนย์กลาง ๐.๖๐ ม. จำนวน ๑๒ ท่อน			๕๐,๐๐๐				ร้อยละของท่อระบายน้ำ ที่ได้รับมาตรฐาน	ทำให้ระบายน้ำ แก้ไขปัญหาน้ำท่วม	เทศบาลตำบลหนองแห้ง หรือหน่วยงานอื่น
๖๔	ก่อสร้างถนนคอนกรีตเสริมเหล็ก (ขอยบ้านลุงตา ใจมัน) บ้านทุ่งข้าวตอก หมู่ที่ ๔	เพื่อให้ประชาชน ใช้สัญจรไปมา	หรือมีพื้นที่ไม่น้อยกว่า ๘๐๐ ตร.ม.			๑๐๘,๐๐๐				ร้อยละของถนน ที่ได้รับมาตรฐาน	ทำให้ใช้สัญจรไปมา ได้อย่างสะดวก	เทศบาลตำบลหนองแห้ง หรือหน่วยงานอื่น
๖๕	ก่อสร้างวางท่อระบายน้ำคสล.รูปตัวยูพร้อมฝาบปิด (ต่อจากบ้านอ้ายแดงถึงบ้านแมงวง)	เพื่อให้ประชาชน ใช้สัญจรไปมา	ก่อสร้างวางระบายน้ำคสล.รูปตัวยูพร้อมฝาบปิด กว้าง ๑ ม. ลึก ๑ ม. ยาว ๒๐๐ ม.					๑๐๘,๐๐๐		ร้อยละของท่อระบายน้ำ ที่ได้รับมาตรฐาน	ทำให้ระบายน้ำ แก้ไขปัญหาน้ำท่วม	เทศบาลตำบลหนองแห้ง หรือหน่วยงานอื่น
๖๖	ก่อสร้างถนนคอนกรีตเสริมเหล็ก (ขอย ๘ หลายหน้า) บ้านทุ่งข้าวตอก หมู่ที่ ๔	เพื่อให้ประชาชน ใช้สัญจรไปมา	ไม่น้อยกว่า ๒๐๐ ตร.ม.					๑๐๘,๐๐๐		ร้อยละของถนน ที่ได้รับมาตรฐาน	ทำให้ใช้สัญจรไปมา ได้อย่างสะดวก	เทศบาลตำบลหนองแห้ง หรือหน่วยงานอื่น
๖๗	ก่อสร้างเมรุเผาศพ บ้านทุ่งข้าวตอก หมู่ที่ ๔	เพื่อให้ประชาชน มีสถานที่เผาศพ	เมรุเผาศพ ขนาด ๑ เต้าเผา กว้าง ๑๒.๐๕ ม. ยาว ๑๔.๔๘ ม.					๑,๖๙๘,๗๐๐		ร้อยละของเมรุ ที่ได้รับมาตรฐาน	ทำให้มีสถานที่ เผาศพที่มีมาตรฐาน	เทศบาลตำบลหนองแห้ง หรือหน่วยงานอื่น

ยุทธศาสตร์จังหวัดเชียงใหม่ ข้อที่ ๑ การพัฒนาเศรษฐกิจอย่างสมดุลและยั่งยืน

ผ.๑๒

ยุทธศาสตร์การพัฒนาของ อปท. ข้อที่ ๑ การพัฒนาโครงสร้างพื้นฐานเพื่อรองรับการพัฒนาเศรษฐกิจและสังคม
ยุทธศาสตร์เทศบาลตำบลหนองแห้ง ข้อที่ ๑ การพัฒนาด้านคมนาคมและโครงสร้างพื้นฐาน
แนวทางที่ ๑. งานก่อสร้างปรับปรุงบำรุงรักษาดูแลถนน สะพาน ไฟฟ้า โทรศัพท์ สาธารณูปโภคและสาธารณูปการต่างๆ

ที่	โครงการ/กิจกรรม	วัตถุประสงค์	เป้าหมาย	งบประมาณและที่มา					ตัวชี้วัด (KPI)	ผลลัพธ์ที่คาดว่าจะได้รับ	หน่วยงานที่รับผิดชอบ
				๒๕๖๑	๒๕๖๒	๒๕๖๓	๒๕๖๔	๒๕๖๕			
๖๔	ปรับปรุงภูมิทัศน์พร้อมเครื่องออกกำลังกายบ้านทางข้าวตอก หมู่ที่ ๔ (หนาวัด)	เพื่อให้ประชาชนมีสถานที่ออกกำลังกาย	ปรับปรุงภูมิทัศน์บ้านทางข้าวตอกสวนสุขภาพ จัดสวนหย่อมพร้อมอุปกรณ์ออกกำลังกาย					๒๐๐,๐๐๐	ร้อยละของถนนที่ได้รับมาตรฐาน	ทำให้ประชาชนมีสถานที่ออกกำลังกาย	เทศบาลตำบลหนองแห้ง หรือหน่วยงานอื่น
๖๕	ขยายเขตไฟฟ้า อุดหนุนไฟฟ้าอำเภอรัตนราช (ขอยืมมะลิชัยวงศ์)	เพื่อให้ประชาชนได้แสงสว่างปลอดภัยในชีวิต	ขยายเขตไฟฟ้า อุดหนุนไฟฟ้าอำเภอรัตนราช (ขอยืมมะลิชัยวงศ์)					๑๐๐,๐๐๐	ร้อยละของถนนที่ได้รับมาตรฐาน	ทำให้ใช้สัญจรไปมาได้อย่างสะดวก	เทศบาลตำบลหนองแห้ง หรือหน่วยงานอื่น
๖๖	วางท่อระบายน้ำเสริมถนน (ขยายถนนซอย ๓)	เพื่อใช้ในการสัญจร	วางท่อระบายน้ำคสล.					๑๘๐,๐๐๐	ร้อยละของถนนที่ได้รับมาตรฐาน	ทำให้ใช้สัญจรไปมาได้อย่างสะดวก	เทศบาลตำบลหนองแห้ง หรือหน่วยงานอื่น
๖๗	ถนนคอนกรีตเสริมเหล็ก ม.๕ เชื่อม ม.๑๐	เพื่อให้ประชาชนใช้สัญจรไปมา	กว้าง ๖.๐๐ ม. ยาว ๒๕.๗๕ กม. หนา ๐.๑๕ ม. หรือมีพื้นที่ไม่น้อยกว่า ๑๗.๘๕๐ ตร.ม.	๖,๓๘๐,๐๐๐	๖,๓๘๐,๐๐๐	๖,๓๘๐,๐๐๐	๖,๓๘๐,๐๐๐	๖,๓๘๐,๐๐๐	ร้อยละของถนนที่ได้รับมาตรฐาน	ทำให้ใช้สัญจรไปมาได้อย่างสะดวก	เทศบาลตำบลหนองแห้ง หรือหน่วยงานอื่น
๖๘	ถนนคอนกรีตเสริมเหล็ก บ้านหนองบัว หมู่ที่ ๕ เชื่อม บ้านแม่ฮักพัฒนา หมู่ที่ ๙ (ซอยข้างป่าหอนองบัว)	เพื่อให้ประชาชนใช้สัญจรไปมา	ก่อสร้างถนนคสล.สายหลัก ม.๕ เชื่อม ม.๙ กว้าง ๖.๘๘ ม. ยาว ๓.๓๗ ม. หนา ๐.๑๕ ม. หรือมีพื้นที่ไม่น้อยกว่า ๑,๓๕๔ ตร.ม.	๕๘๑,๐๐๐					ร้อยละของถนนที่ได้รับมาตรฐาน	ทำให้ใช้สัญจรไปมาได้อย่างสะดวก	เทศบาลตำบลหนองแห้ง หรือหน่วยงานอื่น
๖๙	ปรับปรุงผิวจราจรโดยลงดินรับบดอัดแน่นบ้านหนองบัว หมู่ที่ ๕ (ซอยหลังฟาร์มไก่)	เพื่อให้ประชาชนใช้สัญจรไปมา	กว้าง ๔.๐๐ ม. ยาว ๗.๕๐ ม. หนา ๐.๓๐ ม. พื้นที่ผิวจราจรไม่น้อยกว่า ๑,๓๕๔.๐๐ ตร.ม.	๖๖๘,๐๐๐					ร้อยละของถนนที่ได้รับมาตรฐาน	ทำให้ใช้สัญจรไปมาได้อย่างสะดวก	เทศบาลตำบลหนองแห้ง หรือหน่วยงานอื่น
๗๐	ถนนคอนกรีตเสริมเหล็ก ม.๕ เชื่อม ม.๑๐ (หลังศูนย์เด็ก)	เพื่อให้ประชาชนใช้สัญจรไปมา	กว้าง ๔ ม. ยาว ๒๐๐ ม. หนา ๐.๑๕ ม. หรือมีพื้นที่ไม่น้อยกว่า ๘๐๐ ตร.ม.		๔๓๒,๐๐๐				ร้อยละของถนนที่ได้รับมาตรฐาน	ทำให้ใช้สัญจรไปมาได้อย่างสะดวก	เทศบาลตำบลหนองแห้ง หรือหน่วยงานอื่น
๗๑	วางระบายน้ำพร้อมฝาบิวด (ข้างศูนย์เด็กเล็กเทศบาลตำบลหนองแห้ง)	เพื่อแก้ไขปัญหา	วางระบายน้ำพร้อมฝาบิวด (ข้างศูนย์เด็กเล็กเทศบาลตำบลหนองแห้ง)			๖๗๕,๐๐๐			ร้อยละของท่อระบายน้ำที่ได้รับมาตรฐาน	ทำให้ระบายน้ำแก้ไขปัญหาน้ำท่วม	เทศบาลตำบลหนองแห้ง หรือหน่วยงานอื่น
๗๒	ก่อสร้างวางระบายน้ำพร้อมฝาบิวดตรงข้ามหน้าบ้านนางคำออน บุญยวน้ำ)	เพื่อแก้ไขปัญหา	กว้าง ๐.๓๐ ม. ลึก ๐.๕๐-๐.๘๐ ม. ยาว ๒.๕๐ ม.			๖๗๕,๐๐๐			ร้อยละของท่อระบายน้ำที่ได้รับมาตรฐาน	ทำให้ระบายน้ำแก้ไขปัญหาน้ำท่วม	เทศบาลตำบลหนองแห้ง หรือหน่วยงานอื่น
๗๓	ก่อสร้างวางระบายน้ำพร้อมฝาบิวด (สามแยกหนองบัวถึงสะพานถนนสายหลัก)	เพื่อแก้ไขปัญหา	กว้าง ๐.๓๐ ม. ลึก ๐.๕๐-๐.๘๐ ม. ยาว ๒.๕๐ ม. (ข้างศูนย์เด็กเล็กเทศบาลตำบลหนองแห้ง)				๖๗๕,๐๐๐		ร้อยละของท่อระบายน้ำที่ได้รับมาตรฐาน	ทำให้ระบายน้ำแก้ไขปัญหาน้ำท่วม	เทศบาลตำบลหนองแห้ง หรือหน่วยงานอื่น
๗๔	ก่อสร้างเมรุเผาศพ บ้านหนองบัว หมู่ที่ ๕	เพื่อให้ประชาชนมีสถานที่เผาศพ	เมรุเผาศพ ขนาด ๑ เต้าเผา กว้าง ๑๒.๐๕ ม. ยาว ๑๔.๔๘ ม.				๑,๖๙๘,๗๐๐		ร้อยละของเมรุที่ได้รับมาตรฐาน	ทำให้มีสถานที่เผาศพที่มีมาตรฐาน	เทศบาลตำบลหนองแห้ง หรือหน่วยงานอื่น
๗๕	ถนนคอนกรีตเสริมเหล็ก บ้านหนองบัว หมู่ที่ ๕ (ถนนหลังฟาร์มไก่)	เพื่อให้ประชาชนใช้สัญจรไปมา	กว้าง ๔ ม. ยาว ๒๐๐ ม. หนา ๐.๑๕ ม. หรือมีพื้นที่ไม่น้อยกว่า ๘๐๐ ตร.ม.				๔๓๒,๐๐๐		ร้อยละของถนนที่ได้รับมาตรฐาน	ทำให้ใช้สัญจรไปมาได้อย่างสะดวก	เทศบาลตำบลหนองแห้ง หรือหน่วยงานอื่น
๗๖	ก่อสร้างสะพานคอนกรีตเสริมเหล็ก (ถนนหลังฟาร์มไก่)	เพื่อแก้ไขปัญหา	กว้าง ๐.๓๐ ม. ลึก ๐.๕๐-๐.๘๐ ม. ยาว ๒.๕๐ ม. (ถนนหลังฟาร์มไก่)					๓๒๐,๐๐๐	ร้อยละของท่อระบายน้ำที่ได้รับมาตรฐาน	ทำให้ระบายน้ำแก้ไขปัญหาน้ำท่วม	เทศบาลตำบลหนองแห้ง หรือหน่วยงานอื่น
๗๗	ปรับปรุงผิวจราจรโดยลงดินรับบดอัดแน่นบ้านหนองบัว หมู่ที่ ๕ (ซอย ๑ บ้านลุงสม)	เพื่อให้ประชาชนใช้สัญจรไปมา	กว้าง ๔.๐๐ ม. ยาว ๑.๕๐ ม. หนา ๐.๓๐ ม. พื้นที่ผิวจราจรไม่น้อยกว่า ๑,๓๕๔.๐๐ ตร.ม. ลงหินคลุกไหลทางเฉลี่ยข้างละ ๐.๐๐-๐.๓๐ ม.					๓๕๐,๐๐๐	ร้อยละของถนนที่ได้รับมาตรฐาน	ทำให้ใช้สัญจรไปมาได้อย่างสะดวก	เทศบาลตำบลหนองแห้ง หรือหน่วยงานอื่น
๗๘	ปรับปรุงผิวจราจร Overlay ด้วย Asphaltic Concrete บ้านหนองบัว หมู่ที่ ๕ ตำบลหนองแห้ง เชื่อมบ้านดอย หมู่ที่ ๗ ตำบลหนองแห้ง	เพื่อให้ประชาชนใช้สัญจรไปมา	กว้าง ๕.๕๐ เมตร ยาว ๒๖๒ เมตร หนา ๐.๑๕ เมตร หรือมีพื้นที่ไม่น้อยกว่า ๑,๔๔๑ ตร.ม.				๑,๔๑๐,๐๐๐	๑,๔๑๐,๐๐๐	ร้อยละของถนนที่ได้รับมาตรฐาน	ประชาชนใช้สัญจรไปมาได้อย่างสะดวก	อบจ./กรมส่งเสริม หรือหน่วยงานอื่น

ยุทธศาสตร์จังหวัดเชียงใหม่ ข้อที่ ๑ การพัฒนาเศรษฐกิจอย่างสมดุลและยั่งยืน

ยุทธศาสตร์การพัฒนาของ อปท. ข้อที่ ๑ การพัฒนาโครงสร้างพื้นฐานเพื่อรองรับการพัฒนาเศรษฐกิจและสังคม

ยุทธศาสตร์เทศบาลตำบลหนองแห้ง ข้อที่ ๑ การพัฒนาด้านคมนาคมและโครงสร้างพื้นฐาน

แนวทางที่ ๑. งานก่อสร้างปรับปรุงบำรุงรักษาถนน สะพาน ไฟฟ้า โทรศัพท์ สาธารณูปโภคและสาธารณูปการต่างๆ

ที่	โครงการ/กิจกรรม	วัตถุประสงค์	เป้าหมาย	ประมาณและที่มา					ตัวชี้วัด (KPI)	ผลลัพธ์ที่คาดว่าจะได้รับ	หน่วยงานที่รับผิดชอบ
				๒๕๖๑	๒๕๖๒	๒๕๖๓	๒๕๖๔	๒๕๖๕			
๗๘	ก่อสร้างรางระบายน้ำคสล.	เพื่อป้องกันแก้ไข	(๑)แบบทึบ กว้างเฉลี่ย ๐.๕๐ เมตร ลึกเฉลี่ย ๐.๕๕ เมตร	๔๑๐,๐๐๐	๔๑๐,๐๐๐				ร้อยละของถนน	เพื่อป้องกันแก้ไข	เทศบาลตำบลหนองแห้ง
	บ้านดงเจริญชัย หมู่ที่ ๖	ปัญหาน้ำท่วม	ยาวเฉลี่ย ๒๕๕.๕๐ หรือมีพื้นที่ไม่น้อยกว่า ๑,๐๐๐ ตร.ม. (๒)แบบผ่าปิด กว้างเฉลี่ย ๐.๕๐ เมตร ลึกเฉลี่ย ๐.๕๕ เมตร						ที่ได้รับมาตรฐาน	ปัญหาน้ำท่วม	หรือหน่วยงานอื่น
๗๙	ก่อสร้างวางท่อระบายน้ำ (ข้างร.ร. ต่อกถึงบ้านนายชาติตรี)	เพื่อป้องกันแก้ไข	ท่อระบายน้ำ (ข้างร.ร. ต่อกถึงบ้านนายชาติตรี)	๓๙๖,๐๐๐					ร้อยละของถนน	เพื่อป้องกันแก้ไข	เทศบาลตำบลหนองแห้ง
		ปัญหาน้ำท่วม	กว้าง ๐.๕๐ ม ลึกเฉลี่ย ๐.๘๐-๑.๐๐ ม. ยาว ๗๕ ม.						ที่ได้รับมาตรฐาน	ปัญหาน้ำท่วม	หรือหน่วยงานอื่น
๘๐	ก่อสร้างถนนคอนกรีตเสริมเหล็ก บ้านดงเจริญชัย หมู่ที่ ๖(ซอยบ้านนายจารุณ กาวิชัย)	เพื่อให้ประชาชน	กว้าง ๔ ม. ยาว ๖๔ ม. หนา ๐.๑๕ ม.	๑๐๓,๐๐๐					ร้อยละของถนน	เพื่อใช้สัญจรไปมา	เทศบาลตำบลหนองแห้ง
		ใช้สัญจรไปมา	หรือมีพื้นที่ไม่น้อยกว่า ๑๖๐ ตร.ม.						ที่ได้รับมาตรฐาน	ได้อย่างสะดวก	หรือหน่วยงานอื่น
๘๑	ก่อสร้างถนนคอนกรีตเสริมเหล็ก บ้านดงเจริญชัย หมู่ที่ ๖(ซอยบ้านนายบุญทอง ทองคำ)	เพื่อให้ประชาชน	กว้าง ๔ ม. ยาว ๔๐ ม. หนา ๐.๑๕ ม.	๘๖,๐๐๐					ร้อยละของถนน	เพื่อใช้สัญจรไปมา	เทศบาลตำบลหนองแห้ง
		ใช้สัญจรไปมา	หรือมีพื้นที่ไม่น้อยกว่า ๑๖๐ ตร.ม.						ที่ได้รับมาตรฐาน	ได้อย่างสะดวก	หรือหน่วยงานอื่น
๘๒	ก่อสร้างถนนคอนกรีตเสริมเหล็ก บ้านดงเจริญชัย หมู่ที่ ๖(ซอยป่าขี้ตูดเขตโดยสะแก)	เพื่อให้ประชาชน	กว้าง ๖ ม. ยาว ๒๖ ม. หนา ๐.๑๕ ม.	๘๔,๐๐๐					ร้อยละของถนน	เพื่อใช้สัญจรไปมา	เทศบาลตำบลหนองแห้ง
		ใช้สัญจรไปมา	หรือมีพื้นที่ไม่น้อยกว่า ๑๕๖ ตร.ม.						ที่ได้รับมาตรฐาน	ได้อย่างสะดวก	หรือหน่วยงานอื่น
๘๓	ก่อสร้างถนนคอนกรีตเสริมเหล็ก บ้านดงเจริญชัย หมู่ที่ ๖(ซอยบ้านนายสมโพธิรัตนพัฒ)	เพื่อให้ประชาชน	กว้าง ๔ ม. ยาว ๔๐ ม. หนา ๐.๑๕ ม.	๘๖,๐๐๐					ร้อยละของถนน	เพื่อใช้สัญจรไปมา	เทศบาลตำบลหนองแห้ง
		ใช้สัญจรไปมา	ไม่น้อยกว่า ๑๖๐ ตร.ม.						ที่ได้รับมาตรฐาน	ได้อย่างสะดวก	หรือหน่วยงานอื่น
๘๔	ก่อสร้างรางระบายน้ำพร้อมผ่าปิด (ข้างร.ร มาบ้านนายประสิทธิ์)	เพื่อป้องกันแก้ไข	กว้าง ๐.๓๐ ม ลึกเฉลี่ย ๐.๕๐-๐.๘๐ ม.		๖๗๕,๐๐๐				ร้อยละของถนน	เพื่อป้องกันแก้ไข	เทศบาลตำบลหนองแห้ง
		ปัญหาน้ำท่วม	ยาว ๒๕๐ ม.(ข้างร.ร มาบ้านนายประสิทธิ์)						ที่ได้รับมาตรฐาน	ปัญหาน้ำท่วม	หรือหน่วยงานอื่น
๘๕	ก่อสร้างถนนคอนกรีตเสริมเหล็ก บ้านดงเจริญชัย หมู่ที่ ๖(แยกบ้านป่าขี้ตูดถึงนา นายสอาด)	เพื่อให้ประชาชน	กว้าง ๔ ม. ยาว ๒๒๕ ม. หนา ๐.๑๕ ม.		๒๔๙,๘๐๐				ร้อยละของถนน	เพื่อใช้สัญจรไปมา	เทศบาลตำบลหนองแห้ง
		ใช้สัญจรไปมา	หรือมีพื้นที่ไม่น้อยกว่า ๑๖๐ ตร.ม.						ที่ได้รับมาตรฐาน	ได้อย่างสะดวก	หรือหน่วยงานอื่น
๘๖	ขยายเขตไฟฟ้าสาธารณะ (ถนนไปป่าช้า)	เพื่อให้ประชาชน	ขยายเขตไฟฟ้าสาธารณะ (ถนนไปป่าช้า)			๓๐๐,๐๐๐			ร้อยละของไฟฟ้า	เพื่อใช้สัญจรไปมา	เทศบาลตำบลหนองแห้ง
		มีแสงสว่างใช้							ที่ได้รับมาตรฐาน	ได้อย่างสะดวก	หรือหน่วยงานอื่น
๘๗	ก่อสร้างถนนคอนกรีตเสริมเหล็ก บ้านดงเจริญชัย หมู่ที่ ๖ (หน้าบ้านผู้ใหญ่บ้าน)	เพื่อให้ประชาชน	ก่อสร้างถนนคสล.(หน้าบ้านผู้ใหญ่บ้าน)			๑๐๒,๙๙๙			ร้อยละของถนน	เพื่อป้องกันแก้ไข	เทศบาลตำบลหนองแห้ง
		ใช้สัญจรไปมา	กว้าง ๔ ม. ยาว ๒๐๐ ม. หนา ๐.๑๕ ม.						ที่ได้รับมาตรฐาน	ปัญหาน้ำท่วม	หรือหน่วยงานอื่น
๘๘	ก่อสร้างถนนคอนกรีตเสริมเหล็ก บ้านดงเจริญชัย หมู่ที่ ๖(สายใหม่)	เพื่อให้ประชาชน	กว้าง ๔ ม. ยาว ๖๔ ม. หนา ๐.๑๕ ม.			๑๐๓,๐๐๐			ร้อยละของถนน	เพื่อป้องกันแก้ไข	เทศบาลตำบลหนองแห้ง
		ใช้สัญจรไปมา	ไม่น้อยกว่า ๑๙๒ ตร.ม.						ที่ได้รับมาตรฐาน	ปัญหาน้ำท่วม	หรือหน่วยงานอื่น

ยุทธศาสตร์จังหวัดเชียงใหม่ ข้อที่ ๑ การพัฒนาเศรษฐกิจอย่างสมดุลและยั่งยืน

ผ.๐๒

ยุทธศาสตร์การพัฒนาของ อปท. ข้อที่ ๑ การพัฒนาโครงสร้างพื้นฐานเพื่อรองรับการพัฒนาเศรษฐกิจและสังคม

ยุทธศาสตร์เทศบาลตำบลหนองแวง ข้อที่ ๑ การพัฒนาด้านคมนาคมและโครงสร้างพื้นฐาน

แนวทางที่ ๑. งานก่อสร้างปรับปรุงบำรุงรักษาถนน สะพาน ไฟฟ้า โทรศัพท์ สาธารณูปโภคและสาธารณูปการต่างๆ

ที่	โครงการ/กิจกรรม	วัตถุประสงค์	เป้าหมาย	งบประมาณและที่มา					ตัวชี้วัด (KPI)	ผลลัพธ์ที่คาดว่าจะได้รับ	หน่วยงานที่รับผิดชอบ
				๒๕๖๑	๒๕๖๒	๒๕๖๓	๒๕๖๔	๒๕๖๕			
๘๙	ก่อสร้างถนนคอนกรีตเสริมเหล็ก บ้านดงเจริญชัย หมู่ที่ ๖(ซอยบ้านนางแก้วมา	เพื่อให้ประชาชน ใช้สัญจรไปมา	กว้าง ๓ ม. ยาว ๕๐ ม. หนา ๐.๑๕ ม. หรือมีพื้นที่ไม่น้อยกว่า ๑๖๐ ตร.ม.				๑๐๓,๐๐๐		ร้อยละของถนนที่ได้รับมาตรฐาน	เพื่อใช้สัญจรไปมา ได้อย่างสะดวก	เทศบาลตำบลหนองแวง หรือหน่วยงานอื่น
๙๐	ก่อสร้างถนนคอนกรีตเสริมเหล็ก บ้านดงเจริญชัย หมู่ที่ ๖(ซอยบ้านนายไหล)	เพื่อให้ประชาชน ใช้สัญจรไปมา	กว้าง ๔ ม. ยาว ๗๐ ม. หนา ๐.๑๕ ม. หรือมีพื้นที่ไม่น้อยกว่า ๑๖๐ ตร.ม.				๑๒๔,๐๐๐		ร้อยละของถนนที่ได้รับมาตรฐาน	เพื่อใช้สัญจรไปมา ได้อย่างสะดวก	เทศบาลตำบลหนองแวง หรือหน่วยงานอื่น
๙๑	ก่อสร้างถนนคอนกรีตเสริมเหล็ก บ้านดงเจริญชัย หมู่ที่ ๖(ซอยบ้านนายสอาด)	เพื่อให้ประชาชน ใช้สัญจรไปมา	กว้าง ๓ ม. ยาว ๒๕ ม. หนา ๐.๑๕ ม. หรือมีพื้นที่ไม่น้อยกว่า ๑๕๖ ตร.ม.				๘๔,๐๐๐		ร้อยละของถนนที่ได้รับมาตรฐาน	เพื่อใช้สัญจรไปมา ได้อย่างสะดวก	เทศบาลตำบลหนองแวง หรือหน่วยงานอื่น
๙๒	เสริมสะพาน (หน้าบ้านศรีนิยมเครื่องเงิน)	เพื่อให้ประชาชน ใช้สัญจรไปมา	เสริมสะพาน (หน้าบ้านศรีนิยมเครื่องเงิน)					๑๕๐,๐๐๐	ร้อยละของสะพานที่ได้รับมาตรฐาน	เพื่อป้องกันแก้ไข ปัญหาน้ำท่วม	เทศบาลตำบลหนองแวง หรือหน่วยงานอื่น
๙๓	ก่อสร้างพนังกั้นดินคสล. ข้างลำเหมือง (หน้าบ้านนางแสงเอ๋ย ไชยวรรณ)	เพื่อป้องกันแก้ไข ปัญหาน้ำท่วม	พนังกั้นดิน ยาว ๓๒ กว้าง ๑.๒๐ ม. สูง ๒ ม. หนา ๐.๑๕-๐.๒๐ ม.					๑๓๕,๐๐๐	พนังที่ได้รับมาตรฐาน	เพื่อป้องกันแก้ไข ปัญหาน้ำท่วม	เทศบาลตำบลหนองแวง หรือหน่วยงานอื่น
๙๔	ปรับปรุงภูมิทัศน์พร้อมเครื่องออกกำลังกาย บ้านดงเจริญชัย หมู่ที่ ๖	เพื่อให้ประชาชนมี สถานที่ออกกำลังกาย	ปรับปรุงภูมิทัศน์บ้านดงเจริญชัยสวนสุขภาพ จัดสวนหย่อมพร้อมอุปกรณ์ออกกำลังกาย					๕๗๕,๐๐๐	ร้อยละของครุภัณฑ์ที่ได้รับมาตรฐาน	ประชาชนมีสถานที่ออกกำลังกาย	เทศบาลตำบลหนองแวง หรือหน่วยงานอื่น
๙๕	บดอัดดินลูกรัง (ทางไปสวนเกษตร) บ้านดงเจริญชัย หมู่ที่ ๖	เพื่อให้ประชาชน ใช้สัญจรไปมา	บดอัดดินลูกรัง (ทางไปสวนเกษตร) บ้านดงเจริญชัย หมู่ที่ ๖ กว้าง ๓ ม. ยาว ๘๐๐ ม.					๑๐๐,๐๐๐	ร้อยละของถนนที่ได้รับมาตรฐาน	เพื่อใช้สัญจรไปมา ได้อย่างสะดวก	เทศบาลตำบลหนองแวง หรือหน่วยงานอื่น
๙๖	โครงการก่อสร้างศาลาเอนกประสงค์ บ้านดอย หมู่ที่ ๗	เพื่อใช้ประชุม กิจกรรมของหมู่บ้าน	กว้าง ๖.๐๐ ม. ยาว ๓๐ ม.หรือมีพื้นที่ไม่น้อยกว่า ๑๘๐ ตร.ม.	๗๕๐,๐๐๐	๗๕๐,๐๐๐				ร้อยละของถนนที่ได้รับมาตรฐาน	เพื่อใช้ประชุมและทำ กิจกรรมของหมู่บ้าน	เทศบาลตำบลหนองแวง หรือหน่วยงานอื่น
๙๗	ก่อสร้างถนนคอนกรีตเสริมเหล็ก บ้ายดอย หมู่ที่ ๗ (ซอยหนองแก้ว)	เพื่อให้ประชาชน ใช้สัญจรไปมา	กว้าง ๔ ม. ยาว ๕๐ เมตร หนา ๐.๑๕ ม. หรือมีพื้นที่ไม่น้อยกว่า ๒๐๐ ตร.ม.	๔๔,๔๐๐					ร้อยละของถนนที่ได้รับมาตรฐาน	เพื่อใช้ประชุมและทำ กิจกรรมของหมู่บ้าน	เทศบาลตำบลหนองแวง หรือหน่วยงานอื่น
๙๘	ก่อสร้างถนนคอนกรีตเสริมเหล็ก บ้ายดอย หมู่ที่ ๗ (ซอยหัวบ้าน)	เพื่อให้ประชาชน ใช้สัญจรไปมา	กว้าง ๔ ม. ยาว ๕๐ เมตร หนา ๐.๑๕ ม. หรือมีพื้นที่ไม่น้อยกว่า ๒๐๐ ตร.ม.	๕๐,๙๐๐					ร้อยละของถนนที่ได้รับมาตรฐาน	เพื่อใช้ประชุมและทำ กิจกรรมของหมู่บ้าน	เทศบาลตำบลหนองแวง หรือหน่วยงานอื่น
๙๙	ปรับปรุงผิวจราจรถนนลูกรัง (ลงหินคลุก) บ้านดอย หมู่ที่ ๗ (ซอยเทิดไถ้)	เพื่อให้ประชาชน ใช้สัญจรไปมา	กว้าง ๔ ม. ยาว ๑๗๘ เมตร หนา ๐.๒๐ ม. หรือมีพื้นที่ไม่น้อยกว่า ๗๑๒ ตร.ม.	๗๗,๖๐๐					ร้อยละของถนนที่ได้รับมาตรฐาน	เพื่อใช้ประชุมและทำ กิจกรรมของหมู่บ้าน	เทศบาลตำบลหนองแวง หรือหน่วยงานอื่น
๑๐๐	โครงการก่อสร้างรางระบายน้ำคสล. พร้อมฝापิด(ซอย ๑)บ้านดอย หมู่ที่ ๗	เพื่อระบายน้ำและ ลดอุบัติเหตุทางถนน	กว้าง ๐.๕๐ ม. ลึก ๐.๕๐ ม. ยาว ๒๐๐ ม. (ซอย ๑) หมู่ที่ ๗		๕๘๐,๐๐๐				ร้อยละของรางระบายน้ำที่ได้รับมาตรฐาน	ทำให้ระบายน้ำได้สะดวก และลดอุบัติเหตุทางถนน	เทศบาลตำบลหนองแวง หรือหน่วยงานอื่น
๑๐๑	โครงการก่อสร้างรางระบายน้ำคสล. พร้อมฝापิด(ซอย ๒)บ้านดอย หมู่ที่ ๗	เพื่อระบายน้ำและ ลดอุบัติเหตุทางถนน	กว้าง ๐.๕๐ ม. ลึก ๐.๕๐ ม. ยาว ๒๐๐ ม. (ซอย ๒) หมู่ที่ ๗		๕๘๐,๐๐๐				ร้อยละของรางระบายน้ำที่ได้รับมาตรฐาน	ทำให้ระบายน้ำได้สะดวก และลดอุบัติเหตุทางถนน	เทศบาลตำบลหนองแวง หรือหน่วยงานอื่น
๑๐๒	โครงการก่อสร้างรางระบายน้ำคสล. พร้อมฝापิด(ซอย ๓)บ้านดอย หมู่ที่ ๗	เพื่อระบายน้ำและ ลดอุบัติเหตุทางถนน	กว้าง ๐.๕๐ ม. ลึก ๐.๕๐ ม. ยาว ๒๐๐ ม. (ซอย ๓) หมู่ที่ ๗			๕๘๐,๐๐๐			ร้อยละของรางระบายน้ำที่ได้รับมาตรฐาน	ทำให้ระบายน้ำได้สะดวก และลดอุบัติเหตุทางถนน	เทศบาลตำบลหนองแวง หรือหน่วยงานอื่น

ยุทธศาสตร์จังหวัดเชียงใหม่ ข้อที่ ๑ การพัฒนาเศรษฐกิจอย่างสมดุลและยั่งยืน

ผ.๐๒

ยุทธศาสตร์การพัฒนาของ อปท. ข้อที่ ๑ การพัฒนาโครงสร้างพื้นฐานเพื่อรองรับการพัฒนาเศรษฐกิจและสังคม

ยุทธศาสตร์เทศบาลตำบลหนองแห้ง ข้อที่ ๑ การพัฒนาด้านคมนาคมและโครงสร้างพื้นฐาน

แนวทางที่ ๑. งานก่อสร้างปรับปรุงบำรุงรักษาถนน สะพาน ไฟฟ้า โทรศัพท์ สาธารณูปโภคและสาธารณูปการต่างๆ

ที่	โครงการ/กิจกรรม	วัตถุประสงค์	เป้าหมาย	งบประมาณและที่มา					ตัวชี้วัด (KPI)	ผลลัพธ์ที่คาดว่าจะได้รับ	หน่วยงานที่รับผิดชอบ
				๒๕๖๑	๒๕๖๒	๒๕๖๓	๒๕๖๔	๒๕๖๕			
๑๐๓	โครงการก่อสร้างวางระบายน้ำคสล. (หน้าบ้านนายสงวาลย์)	เพื่อระบายน้ำและลดอุบัติเหตุทางถนน	วางระบายน้ำคสล. แบบมีฝาเปิด กว้าง ๐.๕๐ ม. ลึก ๐.๕๕ ม. ยาว ๑๒๐ ม. และวางระบายน้ำแบบทึบ กว้าง ๐.๕๐ ม. ลึก ๐.๕๕ ม. ยาว ๑๘ ม. บ่อพักคอนกรีตสำเร็จรูป กว้างเฉลี่ย ๑.๒๐ ม ยาว ๑.๒๕ ม. ลึกเฉลี่ย ๑ ม. พร้อมฝาปิด ๑ บ่อ			๔๙๖,๓๐๐			ร้อยละของวางระบายน้ำที่ได้รับมาตรฐาน	ทำให้ระบายน้ำได้สะดวกและลดอุบัติเหตุทางถนน	เทศบาลตำบลหนองแห้งหรือหน่วยงานอื่น
๑๐๔	ก่อสร้างถนนคอนกรีตเสริมเหล็ก (ซอยบ้านเทิดไท้องค์ราชัน)	เพื่อให้ประชาชนใช้สัญจรไปมา	ก่อสร้างถนนคอนกรีตเสริมเหล็ก (ซอย ป.พุด)			๓๒๐,๐๐๐			ร้อยละของถนนที่ได้รับมาตรฐาน	ทำให้ระบายน้ำได้สะดวกและลดอุบัติเหตุทางถนน	เทศบาลตำบลหนองแห้งหรือหน่วยงานอื่น
๑๐๕	ก่อสร้างเมรุเผาศพ บ้านดอย หมู่ที่ ๗	เพื่อให้ประชาชนมีสถานที่เผาศพ	เมรุเผาศพ ขนาด ๑ เต้าเผา กว้าง ๑๒.๐๕ ม. ยาว ๑๔.๔๘ ม.				๑,๖๙๘,๗๐๐		ร้อยละของเมรุที่ได้รับมาตรฐาน	ทำให้มีสถานที่เผาศพที่มีมาตรฐาน	เทศบาลตำบลหนองแห้งหรือหน่วยงานอื่น
๑๐๖	ก่อสร้างถนนคอนกรีตเสริมเหล็ก (ซอยบ้านนางรัตน)	เพื่อให้ประชาชนใช้สัญจรไปมา	ก่อสร้างถนนคอนกรีตเสริมเหล็ก (ซอยนางรัตน)				๒๕๒,๐๐๐		ร้อยละของถนนที่ได้รับมาตรฐาน	ทำให้ระบายน้ำได้สะดวกและลดอุบัติเหตุทางถนน	เทศบาลตำบลหนองแห้งหรือหน่วยงานอื่น
๑๐๗	ก่อสร้างถนนคอนกรีตเสริมเหล็ก (ซอยบ้านไม้ตรี)	เพื่อให้ประชาชนใช้สัญจรไปมา	ก่อสร้างถนนคอนกรีตเสริมเหล็ก (ซอยบ้านไม้ตรี)				๑๐๘,๐๐๐		ร้อยละของถนนที่ได้รับมาตรฐาน	ทำให้ระบายน้ำได้สะดวกและลดอุบัติเหตุทางถนน	เทศบาลตำบลหนองแห้งหรือหน่วยงานอื่น
๑๐๘	ก่อสร้างถนนคอนกรีตเสริมเหล็ก (ซอยบ้านถาวร)	เพื่อให้ประชาชนใช้สัญจรไปมา	ก่อสร้างถนนคอนกรีตเสริมเหล็ก (ซอยบ้านถาวร)				๒๐๔,๐๐๐		ร้อยละของถนนที่ได้รับมาตรฐาน	ทำให้ระบายน้ำได้สะดวกและลดอุบัติเหตุทางถนน	เทศบาลตำบลหนองแห้งหรือหน่วยงานอื่น
๑๐๙	โครงการก่อสร้างศาลาเอนกประสงค์ (โรงงานป๋ย) บ้านดอย หมู่ที่ ๗	เพื่อใช้ประชุมกิจกรรมของหมู่บ้าน	กว้าง ๖.๐๐ ม. ยาว ๑๐ ม.หรือมีพื้นที่ไม่น้อยกว่า ๑๘๐ ตร.ม.				๗๐๐,๐๐๐		ร้อยละของถนนที่ได้รับมาตรฐาน	เพื่อใช้กิจกรรมส่งเสริมการประกอบอาชีพ	เทศบาลตำบลหนองแห้งหรือหน่วยงานอื่น
๑๑๐	ปรับปรุงภูมิทัศน์พร้อมเครื่องออกกำลังกาย บ้านดอย หมู่ที่ ๗	เพื่อให้ประชาชนมีสถานที่ออกกำลังกาย	จัดสวนหย่อมพร้อมอุปกรณ์ออกกำลังกาย				๕๗๕,๐๐๐		ร้อยละของภูมิทัศน์ที่ได้รับมาตรฐาน	ประชาชนมีสถานที่ออกกำลังกาย	เทศบาลตำบลหนองแห้งหรือหน่วยงานอื่น
๑๑๑	ก่อสร้างถนนคอนกรีตเสริมเหล็ก (ซอย ป.พุด)	เพื่อให้ประชาชนใช้สัญจรไปมา	ก่อสร้างถนนคอนกรีตเสริมเหล็ก (ซอย ป.พุด) หรือมีพื้นที่ไม่น้อยกว่า ๘๐๐ ตร.ม.	๔๓๒,๐๐๐					ร้อยละของถนนที่ได้รับมาตรฐาน	ทำให้ระบายน้ำได้สะดวกและลดอุบัติเหตุทางถนน	เทศบาลตำบลหนองแห้งหรือหน่วยงานอื่น
๑๑๒	โครงการก่อสร้างคอนกรีตเสริมเหล็ก บ้านทุ่งข้าวตอกใหม่ หมู่ที่ ๘ (บ้านเด่น ซอย ๔)	เพื่อให้ประชาชนใช้สัญจรไปมา	กว้าง ๔ ม. ยาว ๒๐๐ ม. หน้า ๐.๑๕ ม. หรือมีพื้นที่ไม่น้อยกว่า ๘๐๐ ตร.ม. พร้อมลงหินคลุกไหลทางข้างละ ๐.๓๐ ม.	๔๓๒,๐๐๐					ร้อยละของถนนที่ได้รับมาตรฐาน	ทำให้ระบายน้ำได้สะดวกและลดอุบัติเหตุทางถนน	เทศบาลตำบลหนองแห้งหรือหน่วยงานอื่น

ยุทธศาสตร์จังหวัดเชียงใหม่ ข้อที่ ๑ การพัฒนาเศรษฐกิจอย่างสมดุลและยั่งยืน

ยุทธศาสตร์การพัฒนาของ อปท. ข้อที่ ๑ การพัฒนาโครงสร้างพื้นฐานเพื่อรองรับการพัฒนาเศรษฐกิจและสังคม

ยุทธศาสตร์เทศบาลตำบลหนองแห้ง ข้อที่ ๑ การพัฒนาด้านคมนาคมและโครงสร้างพื้นฐาน

แนวทางที่ ๑. งานก่อสร้างปรับปรุงบำรุงรักษาถนน สะพาน ไฟฟ้า โทรศัพท์ สาธารณูปโภคและสาธารณูปการต่างๆ

ที่	โครงการ/กิจกรรม	วัตถุประสงค์	เป้าหมาย	งบประมาณและที่มา					ตัวชี้วัด (KPI)	ผลลัพธ์ที่คาดว่าจะได้รับ	หน่วยงานที่รับผิดชอบ
				๒๕๖๑	๒๕๖๒	๒๕๖๓	๒๕๖๔	๒๕๖๕			
๑๑๔	โครงการก่อสร้างคอนกรีตเสริมเหล็ก บ้านทุ่งข้าวตอกใหม่ หมู่ที่ ๘ (ไปหนองกันครุ)	เพื่อให้ประชาชน ใช้สัญจรไปมา	กว้าง ๔.๐๐ เมตร ยาว ๒๐๐ เมตร หนา ๐.๑๕ เมตร หรือไม่พื้นที่ไม่น้อยกว่า ๘๐๐ ตร.ม.	๔๗๒,๐๐๐	๔๗๒,๐๐๐	๔๗๒,๐๐๐	๔๗๒,๐๐๐	๔๗๒,๐๐๐	ร้อยละของสะพาน ที่ได้รับมาตรฐาน	ทำให้ใช้สัญจรไปมา ได้อย่างสะดวก	เทศบาลตำบลหนองแห้ง หรือหน่วยงานอื่น
๑๑๕	โครงการก่อสร้างคอนกรีตเสริมเหล็ก บ้านทุ่งข้าวตอกใหม่ หมู่ที่ ๘ (ข้างสนามกีฬา)	เพื่อให้ประชาชน ใช้สัญจรไปมา	กว้าง ๔.๐๐ เมตร ยาว ๒๐๐ เมตร หนา ๐.๑๕ เมตร หรือไม่พื้นที่ไม่น้อยกว่า ๘๐๐ ตร.ม.	๔๗๒,๐๐๐	๔๗๒,๐๐๐	๔๗๒,๐๐๐	๔๗๒,๐๐๐	๔๗๒,๐๐๐	ร้อยละของสะพาน ที่ได้รับมาตรฐาน	ทำให้ใช้สัญจรไปมา ได้อย่างสะดวก	เทศบาลตำบลหนองแห้ง หรือหน่วยงานอื่น
๑๑๖	ก่อสร้างถนนลาดยางแอสฟัลติก (ถนนสายหลัก)บ้านทุ่งข้าวตอกใหม่ ม.๘	เพื่อให้ประชาชน ใช้สัญจรไปมา	ถนนลาดยางแอสฟัลติก (ถนนสายหลัก) กว้าง ๖ ม. ยาว ๒,๐๐๐ ม.หรือมีพื้นที่ไม่น้อยกว่า	๑,๒๓๐,๐๐๐	๑,๒๓๐,๐๐๐	๑,๒๓๐,๐๐๐	๑,๒๓๐,๐๐๐	๑,๒๓๐,๐๐๐	ที่ได้รับมาตรฐาน	ได้อย่างสะดวก	หรือหน่วยงานอื่น
๑๑๗	ถึงบ้านพระบาทตึนบก ม.๑๐		๖,๐๐๐ ตร.ม.						ที่ได้รับมาตรฐาน	ได้อย่างสะดวก	หรือหน่วยงานอื่น
๑๑๘	โครงการก่อสร้างถนนคอนกรีตเสริมเหล็ก บ้านทุ่งข้าวตอกใหม่หมู่ที่ ๘ (ซอย๑๑)	เพื่อให้ประชาชน ใช้สัญจรไปมา	กว้าง ๔.๐๐ เมตร ยาว ๒๐๐ เมตร หนา ๐.๑๕ เมตร หรือไม่พื้นที่ไม่น้อยกว่า ๘๐๐ ตร.ม.			๔๓๒,๐๐๐			ร้อยละของถนน ที่ได้รับมาตรฐาน	เพื่อให้ใช้สัญจรไปมา ได้อย่างสะดวก	เทศบาลตำบลหนองแห้ง หรือหน่วยงานอื่น
๑๑๘	ก่อสร้างเมรุเผาศพ บ้านทุ่งข้าวตอกใหม่ หมู่ที่ ๘	เพื่อให้ประชาชน มีสถานที่เผาศพ	เมรุเผาศพ ขนาด ๑ เต้าเผา กว้าง ๑๒.๐๕ ม. ยาว ๑๔.๔๘ ม.			๑,๖๔๘,๗๐๐			ร้อยละของเมรุ ที่ได้รับมาตรฐาน	ทำให้มีสถานที่ เผาศพที่มีมาตรฐาน	เทศบาลตำบลหนองแห้ง หรือหน่วยงานอื่น
๑๑๙	โครงการก่อสร้างถนนคอนกรีตเสริมเหล็ก บ้านทุ่งข้าวตอกใหม่หมู่ที่ ๘ (ซอยบ้านจำแสม)	เพื่อให้ประชาชน ใช้สัญจรไปมา	กว้าง ๔.๐๐ เมตร ยาว ๒๐๐ เมตร หนา ๐.๑๕ เมตร หรือไม่พื้นที่ไม่น้อยกว่า ๘๐๐ ตร.ม.			๔๓๒,๐๐๐			ร้อยละของถนน ที่ได้รับมาตรฐาน	เพื่อให้ใช้สัญจรไปมา ได้อย่างสะดวก	เทศบาลตำบลหนองแห้ง หรือหน่วยงานอื่น
๑๒๐	เปลี่ยนท่อระบายน้ำคอนกรีตเสริมเหล็ก (ตรงข้ามบ้านกำนันบุญเรือง)	เพื่อแก้ไขปัญหา ปัญหาน้ำท่วม	เปลี่ยนท่อระบายน้ำคอนกรีตเสริมเหล็ก ขนาดเส้นผ่าศูนย์กลาง ๐.๖๐ ม. จำนวน ๑๒ ท่อน				๓๕๓,๐๐๐		ร้อยละของท่อระบายน้ำ ที่ได้รับมาตรฐาน	ทำให้ระบายน้ำ แก้ไขปัญหาน้ำท่วม	เทศบาลตำบลหนองแห้ง หรือหน่วยงานอื่น
๑๒๑	ก่อสร้างวางระบายน้ำคอนกรีตเสริมเหล็ก บ้านทุ่งข้าวตอกใหม่ หมู่ที่ ๘ (ทางไปตลาดทุ่งข้าวตอก)	เพื่อแก้ไขปัญหา ปัญหาน้ำท่วม	ก่อสร้างวางระบายน้ำคอนกรีตเสริมเหล็ก กว้าง ๐.๕๐ ม. ลึกเฉลี่ย ๐.๕๕ เมตร ยาวประมาณ ๑๐๒ ม. พร้อมปาปิด						ร้อยละของท่อระบายน้ำ ที่ได้รับมาตรฐาน	ทำให้ระบายน้ำ แก้ไขปัญหาน้ำท่วม	เทศบาลตำบลหนองแห้ง หรือหน่วยงานอื่น
๑๒๒	โครงการก่อสร้างสะพาน บ้านทุ่งข้าวตอกใหม่ หมู่ที่ ๘ (ข้ามไปหนองกันครุ)	เพื่อให้ประชาชน ใช้สัญจรไปมา	กว้าง ๔.๐๐ เมตร ยาว ๕ เมตร สูง ๑ ม.				๔๘๐,๐๐๐		ร้อยละของสะพาน ที่ได้รับมาตรฐาน	ทำให้ใช้สัญจรไปมา ได้อย่างสะดวก	เทศบาลตำบลหนองแห้ง หรือหน่วยงานอื่น
๑๒๓	โครงการก่อสร้างถนนคอนกรีตเสริมเหล็ก บ้านทุ่งข้าวตอกใหม่หมู่ที่ ๘ (ซอย๑๑)	เพื่อให้ประชาชน ใช้สัญจรไปมา	กว้าง ๔.๐๐ เมตร ยาว ๒๒๐ เมตร หนา ๐.๑๕ เมตร หรือไม่พื้นที่ไม่น้อยกว่า ๘๘๐ ตร.ม.				๔๙๓,๐๐๐	๔๙๓,๐๐๐	ร้อยละของถนน ที่ได้รับมาตรฐาน	เพื่อให้ใช้สัญจรไปมา ได้อย่างสะดวก	เทศบาลตำบลหนองแห้ง หรือหน่วยงานอื่น
๑๒๔	โครงการก่อสร้างถนนคอนกรีตเสริมเหล็ก บ้านทุ่งข้าวตอกใหม่หมู่ที่ ๘ (ซอยทางไปป่าช้า)	เพื่อให้ประชาชน ใช้สัญจรไปมา	กว้าง ๔.๐๐ เมตร ยาว ๒๒๐ เมตร หนา ๐.๑๕ เมตร หรือไม่พื้นที่ไม่น้อยกว่า ๘๘๐ ตร.ม.				๔๙๓,๐๐๐	๔๙๓,๐๐๐	ร้อยละของถนน ที่ได้รับมาตรฐาน	เพื่อให้ใช้สัญจรไปมา ได้อย่างสะดวก	เทศบาลตำบลหนองแห้ง หรือหน่วยงานอื่น
๑๒๕	โครงการก่อสร้างถนนคอนกรีตเสริมเหล็ก บ้านทุ่งข้าวตอกใหม่หมู่ที่ ๘ (ซอยตรงข้ามร้านลาบ)	เพื่อให้ประชาชน ใช้สัญจรไปมา	กว้าง ๔.๐๐ เมตร ยาว ๒๒๐ เมตร หนา ๐.๑๕ เมตร หรือไม่พื้นที่ไม่น้อยกว่า ๘๘๐ ตร.ม.				๔๙๓,๐๐๐	๔๙๓,๐๐๐	ร้อยละของถนน ที่ได้รับมาตรฐาน	เพื่อให้ใช้สัญจรไปมา ได้อย่างสะดวก	เทศบาลตำบลหนองแห้ง หรือหน่วยงานอื่น
๑๒๖	โครงการก่อสร้างถนนคอนกรีตเสริมเหล็ก หมู่ที่ ๙ (ซอย ๐๘-๕)	เพื่อให้ประชาชน ใช้สัญจรไปมา	กว้าง ๔.๐๐ม.ยาว ยาว ๑,๐๐๐ ม. หนา ๐.๑๕ ม. หรือมีพื้นที่ไม่น้อยกว่า ๔,๐๐๐ ม.	๔๓๒,๐๐๐	๔๓๒,๐๐๐	๔๓๒,๐๐๐	๔๓๒,๐๐๐	๔๓๒,๐๐๐	ร้อยละของถนน ที่ได้รับมาตรฐาน	ทำให้ใช้สัญจรไปมา ได้อย่างสะดวก	เทศบาลตำบลหนองแห้ง หรือหน่วยงานอื่น

ยุทธศาสตร์จังหวัดเชียงใหม่ ข้อที่ ๑ การพัฒนาเศรษฐกิจอย่างสมดุลและยั่งยืน

พ.๐๒

ยุทธศาสตร์การพัฒนาของ อปท. ข้อที่ ๑ การพัฒนาโครงสร้างพื้นฐานเพื่อรองรับการพัฒนาเศรษฐกิจและสังคม

ยุทธศาสตร์เทศบาลตำบลหนองแห้ง ข้อที่ ๑ การพัฒนาด้านคมนาคมและโครงสร้างพื้นฐาน

แนวทางที่ ๑. งานก่อสร้างปรับปรุงบำรุงรักษาถนน สะพาน ไฟฟ้า โทรศัพท์ สาธารณูปโภคและสาธารณูปการต่างๆ

ที่	โครงการ/กิจกรรม	วัตถุประสงค์	เป้าหมาย	งบประมาณและที่มา					ตัวชี้วัด (KPI)	ผลลัพธ์ที่คาดว่าจะได้รับ	หน่วยงานที่รับผิดชอบ	
				๒๕๖๑	๒๕๖๒	๒๕๖๓	๒๕๖๔	๒๕๖๕				
๑๒๗	โครงการก่อสร้างถนนคอนกรีตเสริมเหล็ก บ้านแม่ฮักพัฒนา หมู่ที่ ๙ (ซอย ๐๘-๑๔)	เพื่อให้ประชาชน ใช้สัญจรไปมา	กว้าง ๔.๐๐ม.ยาว ยาว ๒๐๐ ม. หนา ๐.๑๕ เมตร หรือมีพื้นที่ไม่น้อยกว่า ๘๐๐ ตารางเมตร		๔๓๒,๐๐๐					ร้อยละของถนนที่ได้รับมาตรฐาน	ทำให้ใช้สัญจรไปมาได้อย่างสะดวก	เทศบาลตำบลหนองแห้ง หรือหน่วยงานอื่น
๑๒๘	โครงการก่อสร้างถนนคอนกรีตเสริมเหล็ก บ้านแม่ฮักพัฒนา หมู่ที่ ๙ (ซอย ๐๘-๙)	เพื่อให้ประชาชน ใช้สัญจรไปมา	กว้าง ๔.๐๐ม.ยาว ยาว ๒๐๐ ม. หนา ๐.๑๕ เมตร หรือมีพื้นที่ไม่น้อยกว่า ๘๐๐ ตารางเมตร		๔๓๒,๐๐๐					ร้อยละของถนนที่ได้รับมาตรฐาน	ทำให้ใช้สัญจรไปมาได้อย่างสะดวก	เทศบาลตำบลหนองแห้ง หรือหน่วยงานอื่น
๑๒๙	ปรับปรุงซ่อมแซมผิวจราจร แบบผิวจราจรยางพารา Asphaltic Concrete สายบ้านทุ่งข้าวตอกใหม่	เพื่อให้ประชาชน ใช้สัญจรไปมา	กว้าง ๕.๕๐ ม.ยาว ยาว ๑,๕๒๕ ม. หนา ๐.๐๕ เมตร หรือมีพื้นที่ไม่น้อยกว่า ๘,๓๘๒ ตารางเมตร	๒,๙๓๗,๖๐๐	๒,๙๓๗,๖๐๐					ร้อยละของถนนที่ได้รับมาตรฐาน	ทำให้ใช้สัญจรไปมาได้อย่างสะดวก	เทศบาลตำบลหนองแห้ง หรือหน่วยงานอื่น
๑๓๐	ถึง บ้านแม่ฮักพัฒนา หมู่ที่ ๙		ตีเส้นจราจรพื้นที่ ๔๕๗.๒๐ ตารางเมตร									
๑๓๑	โครงการก่อสร้างศาลาเอนกประสงค์ บ้านแม่ฮักพัฒนา หมู่ที่ ๙	เพื่อใช้ประชุม กิจกรรมของหมู่บ้าน	กว้าง ๖.๐๐ ม. ยาว ๑๐ ม.หรือมีพื้นที่ไม่น้อยกว่า ๑๘๐ ตร.ม.			๗๐๐,๐๐๐				ร้อยละของถนนที่ได้รับมาตรฐาน	เพื่อใช้กิจกรรมส่งเสริมการประกอบอาชีพ	เทศบาลตำบลหนองแห้ง หรือหน่วยงานอื่น
๑๓๒	โครงการก่อสร้างถนนคอนกรีตเสริมเหล็ก หมู่ที่ ๙ (ซอย ๑๔/๕)	เพื่อให้ประชาชน ใช้สัญจรไปมา	กว้าง ๔.๐๐ม.ยาว ยาว ๒๒๐ ม. หนา ๐.๑๕ เมตร หรือมีพื้นที่ไม่น้อยกว่า ๘๘๐ ตารางเมตร			๔๙๓,๐๐๐				ร้อยละของถนนที่ได้รับมาตรฐาน	ทำให้ใช้สัญจรไปมาได้อย่างสะดวก	เทศบาลตำบลหนองแห้ง หรือหน่วยงานอื่น
๑๓๓	ขยายเขตไฟฟ้า อุดหนุนไฟฟ้าสันทราย	เพื่อให้ประชาชน มีแสงสว่างและปลอดภัย	ขยายเขตไฟฟ้า อุดหนุนไฟฟ้า ซอย ๐๖-๐๘, ๐๘-๙ ถึง ๐๘-๗			๑๐๐,๐๐๐	๑๐๐,๐๐๐	๑๐๐,๐๐๐		ร้อยละของไฟฟ้าที่ได้รับมาตรฐาน	ประชาชนมีแสงสว่างปลอดภัยในชีวิต	เทศบาลตำบลหนองแห้ง หรือหน่วยงานอื่น
๑๓๓	ก่อสร้างถนนแอสฟัลต์คอนกรีต หมู่ที่ ๙ (ซอย ๑๔/๑)	เพื่อให้ประชาชน ใช้สัญจรไปมา	กว้าง ๔.๐๐ม.ยาว ยาว ๒๒๐ ม. หนา ๐.๑๕ เมตร หรือมีพื้นที่ไม่น้อยกว่า ๘๘๐ ตารางเมตร				๔๙๓,๐๐๐	๔๙๓,๐๐๐		ร้อยละของถนนที่ได้รับมาตรฐาน	ทำให้ใช้สัญจรไปมาได้อย่างสะดวก	เทศบาลตำบลหนองแห้ง หรือหน่วยงานอื่น
๑๓๔	โครงการก่อสร้างถนนคอนกรีตเสริมเหล็ก บ้านแม่ฮักพัฒนา หมู่ที่ ๙ (ซอย ๑๔/๓)	เพื่อให้ประชาชน ใช้สัญจรไปมา	กว้าง ๔.๐๐ม.ยาว ยาว ๒๒๐ ม. หนา ๐.๑๕ เมตร หรือมีพื้นที่ไม่น้อยกว่า ๘๘๐ ตารางเมตร				๔๙๓,๐๐๐	๔๙๓,๐๐๐		ร้อยละของถนนที่ได้รับมาตรฐาน	ทำให้ใช้สัญจรไปมาได้อย่างสะดวก	เทศบาลตำบลหนองแห้ง หรือหน่วยงานอื่น
๑๓๕	โครงการก่อสร้างถนนคอนกรีตเสริมเหล็ก บ้านแม่ฮักพัฒนา หมู่ที่ ๙ (ซอย ๑๔-๓/๑)	เพื่อให้ประชาชน ใช้สัญจรไปมา	กว้าง ๔.๐๐ม.ยาว ยาว ๒๒๐ ม. หนา ๐.๑๕ เมตร หรือมีพื้นที่ไม่น้อยกว่า ๘๘๐ ตารางเมตร				๔๙๓,๐๐๐	๔๙๓,๐๐๐		ร้อยละของถนนที่ได้รับมาตรฐาน	ทำให้ใช้สัญจรไปมาได้อย่างสะดวก	เทศบาลตำบลหนองแห้ง หรือหน่วยงานอื่น
๑๓๖	ก่อสร้างราวกันตก (หน้าบ้านนางศรีวิชัยและหน้าบ้านนางสายฝน)	เพื่อประชาชน ปลอดภัยในชีวิต	ก่อสร้างราวกันตก (หน้าบ้านนางศรีวิชัยและหน้าบ้านนางสายฝน)					๑๐๐,๐๐๐		ป้องกันอันตราย	ทำให้ใช้สัญจรไปมาได้อย่างสะดวก	เทศบาลตำบลหนองแห้ง หรือหน่วยงานอื่น
๑๓๗	ปรับปรุงภูมิทัศน์พร้อมเครื่องออกกำลังกาย บ้านแม่ฮักพัฒนา หมู่ที่ ๙	เพื่อให้ประชาชนมี สถานที่ออกกำลังกาย	ปรับปรุงภูมิทัศน์บ้านพร้อมนั่งสวนสุขภาพ จัดสวนหย่อมพร้อมอุปกรณ์ออกกำลังกาย					๒๐๐,๐๐๐		ร้อยละของถนนที่ได้รับมาตรฐาน	ทำให้ใช้สัญจรไปมาได้อย่างสะดวก	เทศบาลตำบลหนองแห้ง หรือหน่วยงานอื่น
๑๓๘	โครงการก่อสร้างถนนคอนกรีตเสริมเหล็ก ซอยประปาหมู่บ้าน (บ้านพระบาทดินนก หมู่ที่ ๑๐)	เพื่อให้ประชาชน ใช้สัญจรไปมา	กว้าง ๔.๐๐ เมตร ยาว ๒๐๐ เมตร หนา ๐.๑๕ เมตร พร้อมไหล่ทางลงหินคลุกข้างละ ๐.๓๐ ม	๔๓๒,๐๐๐						ร้อยละของถนนที่ได้รับมาตรฐาน	เพื่อให้ใช้สัญจรไปมาได้อย่างสะดวก	เทศบาลตำบลหนองแห้ง หรือหน่วยงานอื่น
๑๓๙	โครงการก่อสร้างถนนคอนกรีตเสริมเหล็ก ซอยกลางบ้าน (สายบ่อกทุ่งน้อย) (บ้านพระบาทดินนก หมู่ที่ ๑๐)	เพื่อให้ประชาชน ใช้สัญจรไปมา	กว้าง ๔.๐๐ เมตร ยาว ๒๐๐ เมตร หนา ๐.๑๕ เมตร พร้อมไหล่ทางลงหินคลุกข้างละ ๐.๓๐ ม	๔๓๒,๐๐๐						ร้อยละของถนนที่ได้รับมาตรฐาน	เพื่อให้ใช้สัญจรไปมาได้อย่างสะดวก	เทศบาลตำบลหนองแห้ง หรือหน่วยงานอื่น

ยุทธศาสตร์จังหวัดเชียงใหม่ ข้อที่ ๑ การพัฒนาเศรษฐกิจอย่างสมดุลและยั่งยืน

ผ.๐๒

ยุทธศาสตร์การพัฒนาของ อปท. ข้อที่ ๑ การพัฒนาโครงสร้างพื้นฐานเพื่อรองรับการพัฒนาเศรษฐกิจและสังคม

ยุทธศาสตร์เทศบาลตำบลหนองแห้ง ข้อที่ ๑ การพัฒนาด้านคมนาคมและโครงสร้างพื้นฐาน

แนวทางที่ ๑. งานก่อสร้างปรับปรุงบำรุงรักษาถนน สะพาน ไฟฟ้า โทรศัพท์ สาธารณูปโภคและสาธารณูปการต่างๆ

ที่	โครงการ/กิจกรรม	วัตถุประสงค์	เป้าหมาย	งบประมาณและที่มา					ตัวชี้วัด (KPI)	ผลลัพธ์ที่คาดว่าจะได้รับ	หน่วยงานที่รับผิดชอบ
				๒๕๖๑	๒๕๖๒	๒๕๖๓	๒๕๖๔	๒๕๖๕			
๑๔๐	โครงการก่อสร้างถนนคอนกรีตเสริมเหล็ก (ขอยถนนคันคลองสายใหญ่ไปห้วยฮัก)	เพื่อให้ประชาชน ใช้สัญจรไปมา	กว้าง ๔.๐๐ เมตร ยาว ๒๐๐ เมตร หนา ๐.๑๕ เมตร พร้อมไหล่ทางลงหินคลุกข้างละ ๐.๓๐ ม		๔๓๒,๐๐๐	๔๓๒,๐๐๐	๔๓๒,๐๐๐	๔๓๒,๐๐๐	ร้อยละของถนน ที่ได้รับมาตรฐาน	ทำให้ใช้สัญจรไปมา ได้อย่างสะดวก	เทศบาลตำบลหนองแห้ง หรือหน่วยงานอื่น
๑๔๑	โครงการก่อสร้างถนนคอนกรีตเสริมเหล็ก บ้านหนองเหียง (บ้านพระบาทตึนบก หมู่ที่ ๑๐)	เพื่อให้ประชาชน ใช้สัญจรไปมา	กว้าง ๔.๐๐ เมตร ยาว ๒๐๐ เมตร หนา ๐.๑๕ เมตร พร้อมไหล่ทางลงหินคลุกข้างละ ๐.๓๐ ม		๔๓๒,๐๐๐	๔๓๒,๐๐๐	๔๓๒,๐๐๐	๔๓๒,๐๐๐	ร้อยละของถนน ที่ได้รับมาตรฐาน	ทำให้ใช้สัญจรไปมา ได้อย่างสะดวก	เทศบาลตำบลหนองแห้ง หรือหน่วยงานอื่น
๑๔๒	โครงการก่อสร้างถนนคอนกรีตเสริมเหล็ก ถนนอ้อมคอย (บ้านพระบาทตึนบก หมู่ที่ ๑๐)	เพื่อให้ประชาชน ใช้สัญจรไปมา	กว้าง ๔.๐๐ เมตร ยาว ๒๐๐ เมตร หนา ๐.๑๕ เมตร พร้อมไหล่ทางลงหินคลุกข้างละ ๐.๓๐ ม		๔๓๒,๐๐๐	๔๓๒,๐๐๐	๔๓๒,๐๐๐	๔๓๒,๐๐๐	ร้อยละของถนน ที่ได้รับมาตรฐาน	ทำให้ใช้สัญจรไปมา ได้อย่างสะดวก	เทศบาลตำบลหนองแห้ง หรือหน่วยงานอื่น
๑๔๓	ซ่อมแซมถนนลงหินคลุกบดอัดแน่น	เพื่อใช้ในการสัญจรไปมา	๑. สายหนองเหียง ติดต่อ ม.๗ ๒. สายหนองเหียงติดต่อ ม.๕ ๓. สายกลางบ้าน , ๔. สายข้างคอยพระบาท	๑๐๐,๐๐๐	๑๐๐,๐๐๐	๑๐๐,๐๐๐	๑๐๐,๐๐๐	๑๐๐,๐๐๐	ร้อยละของถนน ทำให้ใช้สัญจรไปมา	เทศบาลตำบลหนองแห้ง	
๑๔๔	ขยายเขตไฟฟ้า อุดหนุนไฟฟ้าสันทราย บ้านพระบาทตึนบก หมู่ที่ ๑๐	เพื่อให้ประชาชน มีแสงสว่างและปลอดภัย	ขยายเขตไฟฟ้า อุดหนุนไฟฟ้า บ้านพระบาทตึนบก หมู่ที่ ๑๐	๑๐๐,๐๐๐	๑๐๐,๐๐๐	๑๐๐,๐๐๐	๑๐๐,๐๐๐	๑๐๐,๐๐๐	ร้อยละของไฟฟ้า ที่ได้รับมาตรฐาน	ประชาชนมีแสงสว่าง ปลอดภัยในชีวิต	เทศบาลตำบลหนองแห้ง หรือหน่วยงานอื่น
๑๔๕	โครงการก่อสร้างถนนคอนกรีตเสริมเหล็ก หมู่ที่ ๑๐ เชื่อม หมู่ที่ ๕	เพื่อให้ประชาชน ใช้สัญจรไปมา	กว้าง ๔.๐๐ เมตร ยาว ๒๐๐ เมตร หนา ๐.๑๕ เมตร พร้อมไหล่ทางลงหินคลุกข้างละ ๐.๓๐ ม					๔๓๒,๐๐๐	ร้อยละของถนน ที่ได้รับมาตรฐาน	ทำให้ใช้สัญจรไปมา ได้อย่างสะดวก	เทศบาลตำบลหนองแห้ง หรือหน่วยงานอื่น
๑๔๖	โครงการก่อสร้างถนนคอนกรีตเสริมเหล็ก (ขอย ๐๒ บ้านแม่ฮักพัฒนาเฉลิมพระเกียรติ	เพื่อให้ประชาชน ใช้สัญจรไปมา	กว้าง ๔.๐๐ เมตร ยาว ๒๐๐ เมตร หนา ๐.๑๕ เมตร หรือมีพื้นที่ไม่น้อยกว่า ๖๐๐ ตร.ม.	๔๓๒,๐๐๐	๔๓๒,๐๐๐	๔๓๒,๐๐๐	๔๓๒,๐๐๐	๔๓๒,๐๐๐	ร้อยละของถนน ที่ได้รับมาตรฐาน	ทำให้ใช้สัญจรไปมา ได้อย่างสะดวก	เทศบาลตำบลหนองแห้ง หรือหน่วยงานอื่น
๑๔๗	โครงการก่อสร้างถนนคอนกรีตเสริมเหล็ก (ขอย ๐๔) บ้านแม่ฮักพัฒนาเฉลิมพระเกียรติ ม.๑๑	เพื่อให้ประชาชน ใช้สัญจรไปมา	กว้าง ๔.๐๐ เมตร ยาว ๒๕๖ เมตร หนา ๐.๑๕ เมตร หรือมีพื้นที่ไม่น้อยกว่า ๔๘๗ ตร.ม.			๕๕๐,๘๐๐			ร้อยละของถนน ที่ได้รับมาตรฐาน	ทำให้ใช้สัญจรไปมา ได้อย่างสะดวก	เทศบาลตำบลหนองแห้ง หรือหน่วยงานอื่น
๑๔๘	โครงการก่อสร้างถนนคอนกรีตเสริมเหล็ก (ขอย ๐๒-๑ บ้านแม่ฮักพัฒนาเฉลิมพระเกียรติ	เพื่อให้ประชาชน ใช้สัญจรไปมา	กว้าง ๔.๐๐ เมตร ยาว ๒๐๐ เมตร หนา ๐.๑๕ เมตร หรือมีพื้นที่ไม่น้อยกว่า ๖๐๐ ตร.ม.		๔๓๒,๐๐๐	๔๓๒,๐๐๐			ร้อยละของถนน ที่ได้รับมาตรฐาน	ทำให้ใช้สัญจรไปมา ได้อย่างสะดวก	เทศบาลตำบลหนองแห้ง หรือหน่วยงานอื่น
๑๔๙	โครงการก่อสร้างถนนคอนกรีตเสริมเหล็ก (ขอย ๐๒/๒ บ้านแม่ฮักพัฒนาเฉลิมพระเกียรติ	เพื่อให้ประชาชน ใช้สัญจรไปมา	กว้าง ๔.๐๐ เมตร ยาว ๑๕๐ เมตร หนา ๐.๑๕ เมตร หรือมีพื้นที่ไม่น้อยกว่า ๖๐๐ ตร.ม.			๓๒๔,๐๐๐	๓๒๔,๐๐๐		ร้อยละของถนน ที่ได้รับมาตรฐาน	เพื่อใช้สัญจรไปมา ได้อย่างสะดวก	เทศบาลตำบลหนองแห้ง หรือหน่วยงานอื่น
๑๕๐	โครงการก่อสร้างถนนคอนกรีตเสริมเหล็ก (ขอย ๐๒ เชื้องประตู่หมู่บ้าน)	เพื่อให้ประชาชน ใช้สัญจรไปมา	กว้าง ๔.๐๐ เมตร ยาว ๒๐๐ เมตร หนา ๐.๑๕ เมตร หรือมีพื้นที่ไม่น้อยกว่า ๖๐๐ ตร.ม.					๔๓๒,๐๐๐	ร้อยละของถนน ที่ได้รับมาตรฐาน	ทำให้ใช้สัญจรไปมา ได้อย่างสะดวก	เทศบาลตำบลหนองแห้ง หรือหน่วยงานอื่น
๑๕๑	โครงการก่อสร้างถนนคอนกรีตเสริมเหล็ก (ขอย ๐๒ หลังวัดบ้านใหม่ยายเล็ก)	เพื่อให้ประชาชน ใช้สัญจรไปมา	กว้าง ๔.๐๐ เมตร ยาว ๒๐๐ เมตร หนา ๐.๑๕ เมตร หรือมีพื้นที่ไม่น้อยกว่า ๖๐๐ ตร.ม.					๔๓๒,๐๐๐	ร้อยละของถนน ที่ได้รับมาตรฐาน	ทำให้ใช้สัญจรไปมา ได้อย่างสะดวก	เทศบาลตำบลหนองแห้ง หรือหน่วยงานอื่น
๑๕๒	โครงการก่อสร้างถนนคอนกรีตเสริมเหล็ก (ขอย ๐๔ บ้านแม่ฮักพัฒนาเฉลิมพระเกียรติ หมู่ที่ ๑๑)	เพื่อให้ประชาชน ใช้สัญจรไปมา	กว้าง ๔.๐๐ เมตร ยาว ๑๕๐ เมตร หนา ๐.๑๕ เมตร หรือมีพื้นที่ไม่น้อยกว่า ๖๐๐ ตร.ม. หินคลุกเสริมไหล่ทางเฉลี่ยข้างละ ๐.๓๐ ม.					๓๒๔,๐๐๐	ร้อยละของถนน ที่ได้รับมาตรฐาน	เพื่อใช้สัญจรไปมา ได้อย่างสะดวก	เทศบาลตำบลหนองแห้ง หรือหน่วยงานอื่น

ยุทธศาสตร์จังหวัดเชียงใหม่ ข้อที่ ๑ การพัฒนาเศรษฐกิจอย่างสมดุลและยั่งยืน

ผ.๐๒

ยุทธศาสตร์การพัฒนาของ อปท. ข้อที่ ๑ การพัฒนาโครงสร้างพื้นฐานเพื่อรองรับการพัฒนาเศรษฐกิจและสังคม

ยุทธศาสตร์เทศบาลตำบลหนองแห้ง ข้อที่ ๑ การพัฒนาด้านคมนาคมและโครงสร้างพื้นฐาน

แนวทางที่ ๒ งานก่อสร้างปรับปรุงบำรุงแหล่งน้ำอุปโภค-บริโภค

ที่	โครงการ/กิจกรรม	วัตถุประสงค์	เป้าหมาย	งบประมาณและที่มา					ตัวชี้วัด (KPI)	ผลลัพธ์ที่คาดว่าจะได้รับ	หน่วยงานที่รับผิดชอบ
				๒๕๖๑	๒๕๖๒	๒๕๖๓	๒๕๖๔	๒๕๖๕			
๑๕๓	วางท่อระบายน้ำและบ่อกักคอนกรีตเสริมเหล็ก บ้านหนองแห้ง หมู่ที่ ๑ (ซอย ๕)	เพื่อให้ประชาชน ใช้สัญจรไปมา	ขนาดเส้นผ่าศูนย์กลาง ๐.๖๐ ม. จำนวน ๕ ท่อน งานบ่อกัก ค.ส.ล.สำเร็จรูป จำนวน ๑.๐๐ บ่อ งานดินลูกรังและงานหินคลุก งานเทคอนกรีตพื้น			๒๔,๐๐๐	๒๔,๐๐๐	๒๔,๐๐๐	ร้อยละของถนน ที่ได้รับมาตรฐาน	เพื่อให้ใช้สัญจรไปมา ได้อย่างสะดวก	เทศบาลตำบลหนองแห้ง หรือหน่วยงานอื่น
๑๕๔	โครงการก่อสร้างถนนคอนกรีตเสริมเหล็ก บ้านพระบาทตึนบก หมู่ที่ ๑๐ (ถนนสายหลัก)	เพื่อให้ประชาชน ใช้สัญจรไปมา	กว้าง ๔.๕๐ เมตร ยาว ๗๓.๐๐ เมตร หนา ๐.๑๕ ม. หรือมีพื้นที่ผิวจราจรไม่น้อยกว่า ๓๒๘.๕๐ ตร.ม. ลงหินคลุกไหลทางเฉลี่ยข้างละ ๐.๐๐ - ๐.๓๐ ตร.ม			๑๙๔,๐๐๐	๑๙๔,๐๐๐	๑๙๔,๐๐๐	ร้อยละของถนน ที่ได้รับมาตรฐาน	เพื่อให้ใช้สัญจรไปมา ได้อย่างสะดวก	เทศบาลตำบลหนองแห้ง หรือหน่วยงานอื่น
๑๕๕	โครงการก่อสร้างถนนคอนกรีตเสริมเหล็ก บ้านทุ่งข้าวตอกใหม่ หมู่ที่ ๘ (ซอยน้ำเต้าหู้)	เพื่อให้ประชาชน ใช้สัญจรไปมา	กว้าง ๔.๐๐ เมตร ยาว ๑๗๕.๐๐ เมตร หนา ๐.๑๕ ม. หรือมีพื้นที่ผิวจราจรไม่น้อยกว่า ๗๐๐.๐๐ ตร.ม. ลงหินคลุกไหลทางเฉลี่ยข้างละ ๐.๐๐ - ๐.๓๐ ตร.ม			๓๙๓,๐๐๐	๓๙๓,๐๐๐	๓๙๓,๐๐๐	ร้อยละของถนน ที่ได้รับมาตรฐาน	เพื่อให้ใช้สัญจรไปมา ได้อย่างสะดวก	เทศบาลตำบลหนองแห้ง หรือหน่วยงานอื่น
๑๕๖	โครงการก่อสร้างถนนคอนกรีตเสริมเหล็ก บ้านหนองบัว หมู่ที่ ๕ (ซอยทางหนอง)	เพื่อให้ประชาชน ใช้สัญจรไปมา	กว้าง ๒.๕๐ เมตร ยาว ๑๓๔.๐๐ เมตร หนา ๐.๑๕ ม. หรือมีพื้นที่ผิวจราจรไม่น้อยกว่า ๓๓๕.๐๐ ตร.ม. ลงหินคลุกไหลทางเฉลี่ยข้างละ ๐.๐๐ - ๐.๓๐ ตร.ม			๑๙๓,๐๐๐	๑๙๓,๐๐๐	๑๙๓,๐๐๐	ร้อยละของถนน ที่ได้รับมาตรฐาน	เพื่อให้ใช้สัญจรไปมา ได้อย่างสะดวก	เทศบาลตำบลหนองแห้ง หรือหน่วยงานอื่น
๑๕๗	โครงการก่อสร้างถนนคอนกรีตเสริมเหล็ก บ้านดงเจริญชัย หมู่ที่ ๖ (หน้าบ้านนายพิจิตร)	เพื่อให้ประชาชน ใช้สัญจรไปมา	กว้าง ๒.๐๐ เมตร ยาว ๒๔.๐๐ เมตร หนา ๐.๑๕ ม. หรือมีพื้นที่ผิวจราจรไม่น้อยกว่า ๔๘.๐๐ ตร.ม. ลงหินคลุกไหลทางเฉลี่ยข้างละ ๐.๐๐ - ๐.๓๐ ตร.ม			๗๕,๐๐๐	๗๕,๐๐๐	๗๕,๐๐๐	ร้อยละของถนน ที่ได้รับมาตรฐาน	เพื่อให้ใช้สัญจรไปมา ได้อย่างสะดวก	เทศบาลตำบลหนองแห้ง หรือหน่วยงานอื่น
๑๕๘	โครงการก่อสร้างถนนคอนกรีตเสริมเหล็ก บ้านแม่ฮักพัฒนา หมู่ที่ ๙ (ซอย ๐๘ - ๙)	เพื่อให้ประชาชน ใช้สัญจรไปมา	กว้าง ๔.๐๐ เมตร ยาว ๕๐.๐๐ เมตร หนา ๐.๑๕ ม. หรือมีพื้นที่ผิวจราจรไม่น้อยกว่า ๒๐๐.๐๐ ตร.ม. ลงหินคลุกไหลทางเฉลี่ยข้างละ ๐.๐๐ - ๐.๓๐ ตร.ม			๑๑๑,๐๐๐	๑๑๑,๐๐๐	๑๑๑,๐๐๐	ร้อยละของถนน ที่ได้รับมาตรฐาน	เพื่อให้ใช้สัญจรไปมา ได้อย่างสะดวก	เทศบาลตำบลหนองแห้ง หรือหน่วยงานอื่น
๑๕๙	โครงการก่อสร้างถนนคอนกรีตเสริมเหล็ก บ้านแม่ฮักพัฒนา หมู่ที่ ๙ (ซอย ๐๘ - ๖)	เพื่อให้ประชาชน ใช้สัญจรไปมา	กว้าง ๔.๐๐ เมตร ยาว ๒๗.๐๐ เมตร หนา ๐.๑๕ ม. หรือมีพื้นที่ผิวจราจรไม่น้อยกว่า ๑๐๘.๐๐ ตร.ม. ลงหินคลุกไหลทางเฉลี่ยข้างละ ๐.๐๐ - ๐.๓๐ ตร.ม			๖๐,๐๐๐	๖๐,๐๐๐	๖๐,๐๐๐	ร้อยละของถนน ที่ได้รับมาตรฐาน	เพื่อให้ใช้สัญจรไปมา ได้อย่างสะดวก	เทศบาลตำบลหนองแห้ง หรือหน่วยงานอื่น
รวมด้านโครงสร้างพื้นฐาน (งานก่อสร้างปรับปรุงบำรุงรักษาถนน สะพาน ไฟฟ้า โทรศัพท์ สาธารณูปโภคและสาธารณูปการต่างๆ)				๑๘,๐๕๙,๘๐๐	๑๑,๑๑๑,๖๐๐	๗,๖๗๒,๐๐๐	๖,๖๒๒,๐๐๐	๘,๐๕๗,๐๐๐			

ยุทธศาสตร์จังหวัดเชียงใหม่ ข้อที่ ๑ การพัฒนาเศรษฐกิจอย่างสมดุลและยั่งยืน

พ.๑๒

ยุทธศาสตร์การพัฒนาของ อปท. ข้อที่ ๑ การพัฒนาโครงสร้างพื้นฐานเพื่อรองรับการพัฒนาเศรษฐกิจและสังคม

ยุทธศาสตร์เทศบาลตำบลหนองแห้ง ข้อที่ ๑ การพัฒนาด้านคมนาคมและโครงสร้างพื้นฐาน

แนวทางที่ ๒ งานก่อสร้างปรับปรุงบำรุงแหล่งน้ำอุปโภค-บริโภค

ที่	โครงการ/กิจกรรม	วัตถุประสงค์	เป้าหมาย	งบประมาณและที่มา					ตัวชี้วัด (KPI)	ผลลัพธ์ที่คาดว่าจะได้รับ	หน่วยงานที่รับผิดชอบ
				๒๕๖๑	๒๕๖๒	๒๕๖๓	๒๕๖๔	๒๕๖๕			
๑	ปรับปรุงซ่อมแซมระบบประปาหมู่บ้าน/ ชุดเจาะบ่อตำบลหนองแห้ง	เพื่อบรรเทา ความเดือนร้อน ของประชาชน	ปรับปรุงซ่อมแซมระบบประปาหมู่บ้าน/ ชุดเจาะบ่อบาดาลตำบลหนองแห้ง	๕๐๐,๐๐๐	๕๐๐,๐๐๐	๕๐๐,๐๐๐	๕๐๐,๐๐๐	๕๐๐,๐๐๐	ร้อยละของระบบประปา ที่มีมาตรฐาน	ประชาชนบรรเทา ความเดือนร้อน	อบจ./กรมส่งเสริม หรือหน่วยงานอื่น
			๑. เปลี่ยนท่อส่งน้ำ, ติดตั้งถังเก็บน้ำดี, เปลี่ยนซึมเมอร์ส, เป่าล้าง หมู่ที่ ๒								
			๒. เปลี่ยนท่อส่งน้ำ, ติดตั้งถังเก็บน้ำดี, เปลี่ยนซึมเมอร์ส, เป่าล้าง หมู่ที่ ๓								
			๓. เปลี่ยนท่อส่งน้ำ, ติดตั้งถังเก็บน้ำดี, เปลี่ยนซึมเมอร์ส, เป่าล้าง หมู่ที่ ๔								
			๔. เปลี่ยนท่อส่งน้ำ, ติดตั้งถังเก็บน้ำดี, เปลี่ยนซึมเมอร์ส, เป่าล้าง หมู่ที่ ๕								
			๕. เปลี่ยนท่อส่งน้ำ, ติดตั้งถังเก็บน้ำดี, เปลี่ยนซึมเมอร์ส, เป่าล้าง หมู่ที่ ๖								
			๖. เปลี่ยนท่อส่งน้ำ, ติดตั้งถังเก็บน้ำดี, เปลี่ยนซึมเมอร์ส, เป่าล้าง หมู่ที่ ๗								
			๗. เปลี่ยนท่อส่งน้ำ, ติดตั้งถังเก็บน้ำดี, เปลี่ยนซึมเมอร์ส, เป่าล้าง หมู่ที่ ๘								
			๘. เปลี่ยนท่อส่งน้ำ, ติดตั้งถังเก็บน้ำดี, เปลี่ยนซึมเมอร์ส, เป่าล้าง หมู่ที่ ๑๐								
			๙. เปลี่ยนท่อส่งน้ำ, ติดตั้งถังเก็บน้ำดี, เปลี่ยนซึมเมอร์ส, เป่าล้าง หมู่ที่ ๑๑								
๒	ก่อสร้างพนังกั้นดินคอนกรีตเสริมเหล็ก บ้านร้องเม็ง หมู่ที่ ๒	เพื่อบรรเทาความเดือดร้อน แกไขปัญหาน้ำท่วม	ก่อสร้างพนังกั้นดินคอนกรีตเสริมเหล็ก ยาว ๓๒ ม. กว้าง ๑.๒๐ ม. สูง ๒ ม. หนา ๐.๑๕-๐.๒๐ ม	๑๓๕,๐๐๐	๑๓๕,๐๐๐	๑๓๕,๐๐๐	๑๓๕,๐๐๐	๑๓๕,๐๐๐	จำนวนแห่ง	บรรเทาความเดือนร้อน	อบจ./กรมส่งเสริม หรือหน่วยงานอื่น
๓	วางท่อประปาหมู่บ้าน(PVC) บ้านหนองบัว หมู่ที่ ๕ บ้านดอย หมู่ที่ ๗ และเชื่อมบ้านพระบาทตึนบก หมู่ที่ ๑๐	เพื่อบรรเทาความเดือนร้อน ให้มีน้ำอุปโภคเพียงพอ	วางท่อประปาหมู่บ้าน(PVC) บ้านหนองบัว หมู่ที่ ๕ เชื่อมบ้านดอย หมู่ที่ ๗ คก. ๓ นิ้ว ยาว ๔,๐๐๐ ม.	๔๐๐,๐๐๐	๒๐๐,๐๐๐	๑๐๐,๐๐๐	๑๐๐,๐๐๐	๑๐๐,๐๐๐	ร้อยละของระบบประปา ที่มีมาตรฐาน	บรรเทาความเดือนร้อน	อบจ./กรมส่งเสริม หรือหน่วยงานอื่น
๔	ปรับปรุงระบบประปาหมู่บ้าน บ้านดอย หมู่ที่ ๗	เพื่อกักเก็บน้ำ ทำการเกษตร	ปรับปรุงประปาหมู่บ้าน โดยวางท่อส่งน้ำ PVC ยาวประมาณ ๑,๕๐๐ ม. พร้อมติดตั้งข้อต่อและ เป่าล้างบ่อบาดาล		๕๐๐,๐๐๐				จำนวนฝ่าย ที่ได้รับมาตรฐาน	ประชาชนมีน้ำใช้ กักเก็บน้ำเพื่อทำการเกษตร	เทศบาลตำบลหนองแห้ง หรือหน่วยงานอื่น
๕	ปรับปรุงภูมิทัศน์และสร้างฝายชะลอน้ำ บ้านดอย หมู่ที่ ๗	เพื่อกักเก็บน้ำ ทำการเกษตร	ปรับปรุงภูมิทัศน์และสร้างฝายชะลอน้ำ จำนวน ๓ จุด ล้ำห้วยแสงลง หมู่ที่ ๗					๕๗๕,๐๐๐	จำนวนฝ่าย ที่ได้รับมาตรฐาน	ประชาชนมีน้ำใช้ กักเก็บน้ำเพื่อทำการเกษตร	เทศบาลตำบลหนองแห้ง หรือหน่วยงานอื่น
๖	ปรับปรุงอ่างเก็บน้ำ พร้อมชุดลอกอ่างเก็บน้ำ บ้านแม่ฮักพัฒนา หมู่ที่ ๙	เพื่อป้องกันแก๊ซ ปัญหาน้ำท่วม	ก่อสร้างฝายน้ำล้นพร้อมชุดลอก กว้าง ๙ ม. สูง ๒ ม. ลึก ๐.๓๐-๐.๕๐ ม.					๓๕๘,๐๐๐	ร้อยละของฝายน้ำล้น ที่ได้รับมาตรฐาน	ทำให้ประชาชนน้ำได้สะดวก และลดอุบัติเหตุทางถนน	เทศบาลตำบลหนองแห้ง หรือหน่วยงานอื่น
๗	วางท่อประปาหมู่บ้าน(PVC) บ้านแม่ฮักพัฒนาเฉลิมพระเกียรติหมู่ที่ ๑๑	เพื่อบรรเทาความเดือนร้อน ให้มีน้ำอุปโภคเพียงพอ	วางท่อประปาหมู่บ้าน(PVC) หมู่ที่ ๑๑ คก. ๔ นิ้ว ยาว ๖๑๒ ม. และคก. ๓ นิ้ว ยาว ๑,๙๑๒ ม.	๔๙๔,๐๐๐	๒๐๐,๐๐๐	๑๐๐,๐๐๐	๑๐๐,๐๐๐	๑๐๐,๐๐๐	ร้อยละของระบบประปา ที่มีมาตรฐาน	บรรเทาความเดือนร้อน	อบจ./กรมส่งเสริม หรือหน่วยงานอื่น
๘	ก่อสร้างติดตั้งถังน้ำดี ระบบบิมน้ำพร้อมวางท่อประปา เทศบาลตำบลหนองแห้ง	เพื่อให้ประชาชนมีน้ำ มีน้ำอุปโภคเพียงพอ	ติดตั้งถังน้ำดี, ระบบบิมน้ำพร้อมวางท่อประปา	๒๐๐,๐๐๐	๒๐๐,๐๐๐				ร้อยละของระบบประปา ที่มีมาตรฐาน	มีน้ำอุปโภคเพียงพอ	อบจ./กรมส่งเสริม หรือหน่วยงานอื่น

ยุทธศาสตร์จังหวัดเชียงใหม่ ข้อที่ ๑ การพัฒนาเศรษฐกิจอย่างสมดุลและยั่งยืน

ผ.๐๒

ยุทธศาสตร์การพัฒนาของ อปท. ข้อที่ ๑ การพัฒนาโครงสร้างพื้นฐานเพื่อรองรับการพัฒนาเศรษฐกิจและสังคม

ยุทธศาสตร์เทศบาลตำบลหนองแหยง ข้อที่ ๑ การพัฒนาด้านคมนาคมและโครงสร้างพื้นฐาน

แนวทางที่ ๒ งานก่อสร้างปรับปรุงบำรุงแหล่งน้ำอุปโภค-บริโภค

ที่	โครงการ/กิจกรรม	วัตถุประสงค์	เป้าหมาย	ปริมาณและที่มา					ตัวชี้วัด (KPI)	ผลลัพธ์ที่คาดว่าจะได้รับ	หน่วยงานที่รับผิดชอบ
				๒๕๖๑	๒๕๖๒	๒๕๖๓	๒๕๖๔	๒๕๖๕			
๙	ขุดลอกลำเหมืองสาธารณะ ภายในตำบลหนองแหยง	เพื่อบรรเทา	ขุดลอกลำเหมืองสาธารณะภายในต.หนองแหยง	๒๐๐,๐๐๐	๒๐๐,๐๐๐	๒๐๐,๐๐๐	๒๐๐,๐๐๐	๒๐๐,๐๐๐	ระยะทางที่ดำเนินการ	บรรเทาความเดือนร้อน	อบจ./กรมส่งเสริม
		ความเดือนร้อน	ลำเหมืองเปา ลำเหมืองแจ็กแดง ลำเหมืองคือ						ขุดลอก	แก้ไขปัญหาภัยแล้ง	หรือหน่วยงานอื่น
		แก้ไขปัญหาภัยแล้ง	ลำเหมืองไล่ไก่ ลำเหมืองห้วยธารและลำเหมืองร้อง								
๑๐	ขุดลอกหนองน้ำสาธารณะ ภายในตำบลหนองแหยง	เพื่อบรรเทา	ขุดลอกหนองน้ำสาธารณะภายในต.หนองแหยง	๒๐๐,๐๐๐	๒๐๐,๐๐๐	๒๐๐,๐๐๐	๒๐๐,๐๐๐	๒๐๐,๐๐๐	ระยะทางที่ดำเนินการ	บรรเทาความเดือนร้อน	อบจ./กรมส่งเสริม
		ความเดือนร้อน	หนองน้ำหนองแหยง หมู่ที่ ๑, หนองน้ำหนองบัว หมู่ที่ ๕						ขุดลอก	แก้ไขปัญหาภัยแล้ง	หรือหน่วยงานอื่น
		แก้ไขปัญหาภัยแล้ง	หนองน้ำบ้านแม่ฮักพัฒนา หมู่ที่ ๙ หนองแมงดา หมู่ ๗ หนองน้ำห้วยเกียงและหนองน้ำห้วยฮัก หมู่ที่ ๑๑ หนองน้ำห้วยเที่ยง หมู่ที่ ๑๐, หนองน้ำบ้านดอย หมู่ ๗								
๑๑	ก่อสร้างฝายน้ำล้นคสล. บ้านทุ่งข้าวตอก หมู่ที่ ๔ (พร้อมขุดลอกลำเหมืองสาธารณะ)	เพื่อบรรเทา	ขนาดกว้าง ๙ ม. สูง ๒ ม.			๒๐๐,๐๐๐			จำนวนฝาย	บรรเทาความเดือนร้อน	อบจ./กรมส่งเสริม
		ความเดือนร้อน	หมู่ที่ ๔ (พร้อมขุดลอกลำเหมืองสาธารณะ)						ที่ได้รับมาตรฐาน		
		แก้ไขปัญหาน้ำท่วม	พร้อมขุดลอกลำเหมืองสาธารณะ							แก้ไขปัญหาน้ำท่วม	หรือหน่วยงานอื่น
๑๒	ก่อสร้างพนังกั้นดินคอนกรีตเสริมเหล็ก บ้านพระบาทตีนนก หมู่ที่ ๑๐	เพื่อบรรเทา	ก่อสร้างพนังกั้นดินคอนกรีตเสริมเหล็ก				๑๓๕,๐๐๐		พนังกั้นดิน	บรรเทาความเดือนร้อน	อบจ./กรมส่งเสริม
		ความเดือนร้อน	ยาว ๓๒ ม. กว้าง ๑.๒๐ ม. สูง ๒ ม.						ที่ได้รับมาตรฐาน	แก้ไขปัญหาน้ำท่วม	หรือหน่วยงานอื่น
		แก้ไขปัญหาน้ำท่วม	หนา ๐.๑๕-๐.๒๐ ม								
๑๓	ก่อสร้างแก้มลิงห้วยแสด่ง บ้านพระบาทตีนนก หมู่ที่ ๑๐	เพื่อบรรเทาความเดือดร้อน	ก่อสร้างแก้มลิงห้วยแสด่ง				๓๐๐,๐๐๐	๓๐๐,๐๐๐	จำนวน	บรรเทาความเดือนร้อน	อบจ./กรมส่งเสริม
		แก้ไขปัญหาน้ำท่วม	ยาว ๓๒ ม. กว้าง ๑.๒๐ ม. สูง ๒ ม. หนา ๐.๑๕-๐.๒๐ ม						ที่ได้รับมาตรฐาน	แก้ไขปัญหาน้ำท่วม	หรือหน่วยงานอื่น
๑๔	ปรับปรุงระบบประปาหมู่บ้าน บ้านแม่ฮักพัฒนา หมู่ที่ ๙	เพื่อแก้ปัญหา	ปรับปรุงระบบประปาหมู่บ้าน โดยก่อสร้างถังกรองน้ำ				๑,๑๓๐,๐๐๐	๑,๑๓๐,๐๐๐	ระบบประปา	ประชาชนมีน้ำใช้	เทศบาลตำบลหนองแหยง
		ทำการเกษตร	ถังเก็บน้ำใต้ดินปริมาตร ๕๐.๐๐ ลบ.ม. ติดตั้งปั้มน้ำ						ที่ได้รับมาตรฐาน	แก้ปัญหาเพื่อทำการเกษตร	หรือหน่วยงานอื่น
			พร้อมระบบไฟฟ้า								
๑๕	ปรับปรุงระบบประปาหมู่บ้าน บ้านพระบาทตีนนก หมู่ที่ ๑๐	เพื่อบรรเทาความ	ปรับปรุงระบบประปาหมู่บ้าน โดยก่อสร้างถังกรองน้ำ				๒๕๕,๐๐๐	๒๕๕,๐๐๐	ระบบประปา	บรรเทาความเดือนร้อน	อบจ./กรมส่งเสริม
		เดือนร่อยขาดแคลนน้ำ	คอนกรีตเสริมเหล็ก ก้าง ๒.๓๐ ม. ยาว ๘ ม.						ที่ได้รับมาตรฐาน	แก้ไขปัญหาน้ำท่วม	หรือหน่วยงานอื่น
๑๖	ก่อสร้างฝายน้ำล้นคอนกรีตเสริมเหล็ก หมู่ที่ ๒ (พร้อมขุดลอกลำเหมืองสาธารณะ)	เพื่อบรรเทาความเดือดร้อน	ขนาดกว้าง ๙ ม. สูง ๒ ม.				๒๐๐,๐๐๐	๒๐๐,๐๐๐	ระบบประปา	บรรเทาความเดือนร้อน	อบจ./กรมส่งเสริม
		แก้ไขปัญหาน้ำท่วม	พร้อมขุดลอกลำเหมืองสาธารณะ						ที่ได้รับมาตรฐาน	แก้ไขปัญหาน้ำท่วม	หรือหน่วยงานอื่น
รวมด้านโครงสร้างพื้นฐาน (๒.งานก่อสร้างปรับปรุงรักษาแหล่งน้ำอุปโภค-บริโภค)				๒,๑๒๙,๐๐๐	๒,๑๓๕,๐๐๐	๑,๔๓๕,๐๐๐	๒,๘๐๐,๐๐๐	๔,๐๕๓,๐๐๐			

ยุทธศาสตร์จังหวัดเชียงใหม่ ที่ ๑ การพัฒนาเศรษฐกิจอย่างสมดุลและยั่งยืน

ยุทธศาสตร์การพัฒนาของ อปท. ข้อที่ ๒ การพัฒนาเศรษฐกิจตามแนวทางปรัชญาเศรษฐกิจพอเพียง

ยุทธศาสตร์เทศบาลตำบลหนองแห้ง ที่ ๒ การพัฒนาเศรษฐกิจตามแนวทางปรัชญาเศรษฐกิจพอเพียงไปสู่ความยั่งยืน

แนวทางที่ ๒.๑ การส่งเสริมพัฒนาการเกษตรตามแนวทางปรัชญาเศรษฐกิจพอเพียง

ยุทธศาสตร์การพัฒนา	วัตถุประสงค์	เป้าหมาย	งบประมาณ	งบประมาณ	งบประมาณ	งบประมาณ	งบประมาณ	ตัวชี้วัด (KPI)	ผลที่คาดว่าจะได้รับ	หน่วยงาน รับผิดชอบ
			๒๕๖๑	๒๕๖๒	๒๕๖๓	๒๕๖๔	๒๕๖๕			
๑. โครงการส่งเสริมการผลิตและจำหน่าย สินค้าและผลิตภัณฑ์ชุมชน	- เพื่อเพิ่มรายได้ให้ แก่ประชาชน	กลุ่มอาชีพ	๒๐,๐๐๐	๒๐,๐๐๐	๘๐,๐๐๐	๘๐,๐๐๐	๘๐,๐๐๐	จำนวนผู้เข้าร่วม	- ประชาชน มีรายได้เพิ่มขึ้น	สำนักปลัด กองการศึกษา
๒. โครงการส่งเสริมการประกอบอาชีพ ของกลุ่มต่างๆตำบลหนองแห้ง	- เพื่อพัฒนาเสริมทักษะ และการเรียนรู้	กลุ่มอาชีพ	๑๐,๐๐๐	๑๐,๐๐๐	๑๐,๐๐๐	๑๐,๐๐๐	๑๐,๐๐๐	จำนวนผู้เข้าร่วม	- ประชาชนมีความรู้ เพิ่มขึ้น	
แผนพัฒนาท้องถิ่น (พ.ศ. 2561-2565)										
๓. โครงการส่งเสริมอาชีพตำบลหนองแห้ง	- เพื่อพัฒนาเสริมทักษะ และการเรียนรู้	กลุ่มอาชีพ	-	-	๒๐,๐๐๐	๒๐,๐๐๐	๒๐,๐๐๐	จำนวนผู้เข้าร่วม	- ประชาชนมีความรู้ เพิ่มขึ้น	
๔. โครงการจัดตั้งศูนย์แสดงสินค้า ตำบลหนองแห้ง	- เพื่อสนับสนุนศูนย์ แสดงสินค้าตำบล	เทศบาล	๑๐,๐๐๐	๑๐,๐๐๐	๑๐,๐๐๐	๑๐,๐๐๐	๑๐,๐๐๐	จำนวน/กิจกรรม ส่งเสริมการจัดการ	- ประชาชนนำของมาโชว์ มีรายได้เพิ่มขึ้น	
๕. โครงการเศรษฐกิจพอเพียงต้นแบบตำบล	- เพื่อส่งเสริมกิจกรรม	ม.๑-ม.๑๑	๑๐,๐๐๐	๑๐,๐๐๐	๑๐,๐๐๐	๑๐,๐๐๐	๑๐,๐๐๐	จำนวน/กิจกรรม ส่งเสริมการจัดการ	- ทำให้เป็นการรวมกลุ่ม	
๖. โครงการพัฒนาศูนย์การเรียนรู้ ตามแนวทางปรัชญาเศรษฐกิจพอเพียง	-เพื่อสนับสนุนการ เพิ่มผลผลิต	ม.๑-ม.๑๑	๑๐,๐๐๐	๑๐,๐๐๐	๑๐,๐๐๐	๑๐,๐๐๐	๑๐,๐๐๐	จำนวน/กิจกรรม ส่งเสริมการจัดการ	ทำให้ประชาชนได้ มีผลผลิตเพิ่มขึ้น	
๗. โครงการส่งเสริมสนับสนุนโครงการ อันเนื่องมาจากพระราชดำริและนโยบาย ของรัฐและคำสั่งทางราชการ	-เพื่อปฏิบัติตามแนวทาง พระราชดำริตามแนวคิด เศรษฐกิจพอเพียง	ม.๑-ม.๑๑	๑๐,๐๐๐	๑๐,๐๐๐	๑๐,๐๐๐	๑๐,๐๐๐	๑๐,๐๐๐	หมู่บ้านที่เข้าร่วม กิจกรรม	-ทำให้ประชาชน นำแนวทางไปปฏิบัติได้	
๘. อดหนุนกลุ่มสตรีแม่บ้านตำบลหนองแห้ง ตามโครงการเพิ่มศักยภาพ กลุ่มสตรีแม่บ้าน	- เพื่อส่งเสริม การรวมกลุ่ม	กลุ่มแม่บ้าน	๑๐,๐๐๐	๑๐,๐๐๐	๑๐,๐๐๐	๑๐,๐๐๐	๑๐,๐๐๐	จำนวนผู้เข้าร่วม	- ประชาชนมี การรวมกลุ่มเพิ่มขึ้น	
๙. อดหนุนกลุ่มผู้สูงอายุตำบลหนองแห้งตาม โครงการเพิ่มศักยภาพกลุ่มผู้สูงอายุ.หนองแห้ง	- เพื่อส่งเสริมการใช้เวลา ว่างให้เกิดประโยชน์	กลุ่มผู้สูงอายุ	๑๐,๐๐๐	๑๐,๐๐๐	๑๐,๐๐๐	๑๐,๐๐๐	๑๐,๐๐๐	จำนวนผู้เข้าร่วม	- ประชาชนมี การรวมกลุ่มเพิ่มขึ้น	
๑๐. อดหนุนที่ทำการอำเภอสันทราย ตามโครงการ ขอรับเงินสนับสนุนการจัดงานประเพณีของดี อำเภอสันทราย	- เพื่อสนับสนุนกิจกรรม ของดีอำเภอสันทราย	ท้องถิ่น อ.สันทราย	๒๐,๐๐๐	๒๐,๐๐๐	๒๐,๐๐๐	๒๐,๐๐๐	๒๐,๐๐๐	จำนวนครั้ง	- ทำให้ส่งเสริมกิจกรรม ของอำเภอสันทราย	
	รวม		๑๑๐,๐๐๐	๑๑๐,๐๐๐	๑๙๐,๐๐๐	๑๙๐,๐๐๐	๑๙๐,๐๐๐			

ยุทธศาสตร์จังหวัดเชียงใหม่ ข้อที่ ๑ การพัฒนาเศรษฐกิจอย่างสมดุลและยั่งยืน

ยุทธศาสตร์การพัฒนาของ อปท. ข้อที่ ๒ การพัฒนาเศรษฐกิจตามแนวทางปรัชญาเศรษฐกิจพอเพียง

ยุทธศาสตร์เทศบาลตำบลหนองแหย่ง ที่ ๒ การพัฒนาเศรษฐกิจตามแนวทางปรัชญาเศรษฐกิจพอเพียงไปสู่ความยั่งยืน

แนวทางที่ ๒.๒ ส่งเสริมการค้าและการลงทุนเศรษฐกิจที่ยั่งยืน

ยุทธศาสตร์การพัฒนา	วัตถุประสงค์	เป้าหมาย	งบประมาณ	งบประมาณ	งบประมาณ	งบประมาณ	งบประมาณ	ตัวชี้วัด (KPI)	ผลที่คาดว่าจะได้รับ	หน่วยงาน รับผิดชอบ
			๒๕๖๑	๒๕๖๒	๒๕๖๓	๒๕๖๔	๒๕๖๕			
๑.โครงการส่งเสริมการจัดทำบัญชีครัวเรือนให้แก่ประชาชนตามหลักปรัชญาของเศรษฐกิจพอเพียง	-เพื่อสนับสนุนการเพิ่มผลผลิต	ม.๑-ม.๑๑	๑๐,๐๐๐	๑๐,๐๐๐	๑๐,๐๐๐	๑๐,๐๐๐	๑๐,๐๐๐	จำนวน/กิจกรรม	-ทำให้ประชาชนได้มี ส่งเสริมการจัดการ ผลผลิตเพิ่มขึ้น	สำนักปลัด
๒.โครงการอบรมรณรงค์ให้ความรู้ป้องกันการระบาดของโรคพืชและนาข้าว	-เพื่อสนับสนุนการเพิ่มผลผลิต	ม.๑-ม.๑๑	๑๐,๐๐๐	๑๐,๐๐๐	๑๐,๐๐๐	๑๐,๐๐๐	๑๐,๐๐๐	จำนวน/กิจกรรม	-ทำให้ประชาชนได้มี ส่งเสริมการจัดการ ผลผลิตเพิ่มขึ้น	สำนักปลัด
๓.ส่งเสริมการผลิตผักปลอดสารพิษการบริโภคพืชสนับสนุนการตลาดการใช้สารเคมีของกลุ่มเกษตรกร	- เพื่อส่งเสริมการรวมกลุ่ม	ม.๑-ม.๑๑	๑๐,๐๐๐	๑๐,๐๐๐	๑๐,๐๐๐	๑๐,๐๐๐	๑๐,๐๐๐	จำนวน/กิจกรรม	- ทำให้เป็นการรวมกลุ่ม ส่งเสริมการจัดการ	
๔. ส่งเสริมสนับสนุนโครงการอันเนื่องมาจากพระราชดำริด้านการเกษตร	- เพื่อสนับสนุนโครงการอันเนื่องมาจากพระราชดำริ	ม.๑-ม.๑๑	๑๐,๐๐๐	๑๐,๐๐๐	๑๐,๐๐๐	๑๐,๐๐๐	๑๐,๐๐๐	จำนวนผู้เข้าร่วม	- ทำให้สนับสนุนโครงการอันเนื่องมาจากพระราชดำริ	
๕. ส่งเสริมสนับสนุนพันธุ์พืช/เมล็ดข้าวพันธุ์ดี/ทางการเกษตร	-เพื่อเพิ่มผลผลิต	ม.๑-ม.๑๑	๑๐,๐๐๐	๑๐,๐๐๐	๑๐,๐๐๐	๑๐,๐๐๐	๑๐,๐๐๐	จำนวนผู้เข้าร่วม	-ทำให้ประชาชนได้มี ผลผลิตเพิ่มขึ้น	
๖. โครงการฝึกอบรมอาสาปศุสัตว์ตำบล	- เพื่อเพิ่มศักยภาพการอาสาปศุสัตว์	ม.๑-ม.๑๑	๑๐,๐๐๐	๑๐,๐๐๐	๑๐,๐๐๐	๑๐,๐๐๐	๑๐,๐๐๐	จำนวนผู้เข้าร่วม	- ทำให้เป็นการพัฒนา ความรู้ด้านปศุสัตว์	
๗. โครงการพัฒนาศักยภาพการบริหารงานศูนย์การเกษตรประจำต.หนองแหย่ง	- เพื่อเพิ่มศักยภาพการศูนย์ถ่ายทอดเทคโนโลยีต.	ม.๑-ม.๑๑	๑๐,๐๐๐	๑๐,๐๐๐	๑๐,๐๐๐	๑๐,๐๐๐	๑๐,๐๐๐	จำนวน/กิจกรรม	- ทำให้เพิ่มศักยภาพ ศูนย์ถ่ายทอดเทคโนโลยี	
๘. โครงการเพิ่มประสิทธิภาพการผลิตข้าวการผลิตข้าวปลอดภัยการปรับปรุงบำรุงดินในนาข้าว การบริหารจัดการศัตรูข้าวและการผลิตเมล็ดพันธุ์ข้าวชุมชน	-เพื่อสนับสนุนการเพิ่มผลผลิต	ม.๑-ม.๑๑	๑๐,๐๐๐	๑๐,๐๐๐	๑๐,๐๐๐	๑๐,๐๐๐	๑๐,๐๐๐	จำนวน/กิจกรรม	-ทำให้ประชาชนได้มี ผลผลิตเพิ่มขึ้น	
๙. โครงการครอบครัวฟาร์ม	- เพื่อเพิ่มผลผลิตทางปศุสัตว์	ม.๑-ม.๑๑	๑๐,๐๐๐	๑๐,๐๐๐	๑๐,๐๐๐	๑๐,๐๐๐	๑๐,๐๐๐	จำนวนผู้เข้าร่วม	- ทำให้เพิ่มผลผลิตทางปศุสัตว์	
๑๐. โครงการโรงเรียนเกษตรกร	- เพื่อสนับสนุนการเพิ่มผลผลิต	ม.๑-ม.๑๑	๑๐,๐๐๐	๑๐,๐๐๐	๑๐,๐๐๐	๑๐,๐๐๐	๑๐,๐๐๐	จำนวนผู้เข้าร่วม	- ทำให้ประชาชนได้มี กิจกรรม ผลผลิตเพิ่มขึ้น	
๑๑.โครงการฟื้นฟูสวนสมุนไพร	- เพื่อส่งเสริมการเรียนรู้พืชสมุนไพร	ม.๑-ม.๑๑	๑๐,๐๐๐	๑๐,๐๐๐	๑๐,๐๐๐	๑๐,๐๐๐	๑๐,๐๐๐	จำนวนผู้เข้าร่วม	- ทำให้ประชาชนได้มี กิจกรรม ผลผลิตเพิ่มขึ้น	
รวม			๑๑๐,๐๐๐	๑๑๐,๐๐๐	๑๑๐,๐๐๐	๑๑๐,๐๐๐	๑๑๐,๐๐๐			

ยุทธศาสตร์จังหวัดเชียงใหม่ ข้อที่ ๑ การพัฒนาเศรษฐกิจอย่างสมดุลและยั่งยืน

ยุทธศาสตร์การพัฒนาของ อปท. ข้อที่ ๒ การพัฒนาเศรษฐกิจตามแนวทางปรัชญาเศรษฐกิจพอเพียง

ยุทธศาสตร์เทศบาลตำบลหนองแห้ง ที่ ๒ การพัฒนาเศรษฐกิจตามแนวทางปรัชญาเศรษฐกิจพอเพียงไปสู่ความยั่งยืน

แนวทางที่ ๒.๓ ส่งเสริมการท่องเที่ยว

ยุทธศาสตร์การพัฒนา	วัตถุประสงค์	เป้าหมาย	งบประมาณ	งบประมาณ	งบประมาณ	งบประมาณ	งบประมาณ	ตัวชี้วัด (KPI)	ผลที่คาดว่าจะได้รับ	หน่วยงาน รับผิดชอบ
			๒๕๖๑	๒๕๖๒	๒๕๖๓	๒๕๖๔	๒๕๖๕			
๑. โครงการอบรมมัคคุเทศก์ ตามโครงการศูนย์การเรียนรู้ชุมชน ชุมชนวัดร่องเมิง (พิพิธภัณฑ์วัดร่องเมิง)	- เพื่อส่งเสริมการเรียนรู้ และส่งเสริมท่องเที่ยว	วัดร่องเมิง	๑๐,๐๐๐	๑๐,๐๐๐	๑๐,๐๐๐	๑๐,๐๐๐	๑๐,๐๐๐	ร้อยละของ ผู้เข้าร่วมเพิ่มขึ้น	- ทำให้ประชาชนได้ เรียนรู้ของเก่า รู้รักษาของเก่า และส่งเสริมท่องเที่ยว	สำนักปลัด กองช่าง กองการศึกษา
๒. โครงการปั่นจักรยานเส้นทางเศรษฐกิจ /สุขภาพและท่องเที่ยวทางวัฒนธรรม	- เพื่อส่งเสริมสุขภาพ บุกเบิกแหล่งท่องเที่ยวทาง	ต.หนองแห้ง	๑๐,๐๐๐	๑๐,๐๐๐	๑๐,๐๐๐	๑๐,๐๐๐	๑๐,๐๐๐	ร้อยละของ ผู้เข้าร่วมเพิ่มขึ้น	- ทำให้เสริมสร้าง สุขภาพอนามัยและ บุกเบิกแหล่งท่องเที่ยว	
๓. โครงการปั่นจักรยานปลูกป่า รักษาสิ่งแวดล้อม	- เพื่อส่งเสริมสุขภาพ ปลูกต้นไม้รักษาสิ่งแวดล้อม	ต.หนองแห้ง	๑๐,๐๐๐	๑๐,๐๐๐	๑๐,๐๐๐	๑๐,๐๐๐	๑๐,๐๐๐	ร้อยละของ ผู้เข้าร่วมเพิ่มขึ้น	- ทำให้เสริมสร้าง สุขภาพอนามัยและ รักษาสิ่งแวดล้อม	
๔. ปรับปรุงอ่างเก็บน้ำห้วยฮัก-ห้วยเกียง ศูนย์ฝึกอบรมธรรมชาติและสถานที่ ท่องเที่ยวเชิงอนุรักษ์	- เพื่อพัฒนาและส่งเสริม ศูนย์ฝึกอบรมธรรมชาติ	ต.หนองแห้ง	๒๐,๐๐๐	๒๐,๐๐๐	๒๐,๐๐๐	๒๐,๐๐๐	๒๐,๐๐๐	มีแหล่งท่องเที่ยว เพิ่มขึ้น	- ทำให้พัฒนาและ ส่งเสริมการท่องเที่ยว	
รวม			๕๐,๐๐๐	๕๐,๐๐๐	๕๐,๐๐๐	๕๐,๐๐๐	๕๐,๐๐๐			

ยุทธศาสตร์จังหวัดเชียงใหม่ ข้อที่ ๓ การจัดการทรัพยากรธรรมชาติและสิ่งแวดล้อมเพื่อเป็นฐานการพัฒนาอย่างยั่งยืน

ยุทธศาสตร์การพัฒนาของ อปท. ข้อที่ ๓. การบริหารจัดการทรัพยากรธรรมชาติและสิ่งแวดล้อม

ยุทธศาสตร์เทศบาลตำบลหนองแวง ที่ ๓ การบริหารจัดการทรัพยากรธรรมชาติ สิ่งแวดล้อม

แนวทางที่ ๓.๑ อนุรักษ์ทรัพยากรธรรมชาติและสิ่งแวดล้อม

ยุทธศาสตร์การพัฒนา	วัตถุประสงค์	เป้าหมาย	งบประมาณ	งบประมาณ	งบประมาณ	งบประมาณ	งบประมาณ	ตัวชี้วัด (KPI)	ผลที่คาดว่าจะได้รับ	หน่วยงาน รับผิดชอบ
			๒๕๖๑	๒๕๖๒	๒๕๖๓	๒๕๖๔	๒๕๖๕			
๑. โครงการณรงค์ส่งเสริมการอนุรักษ์ ทรัพยากรธรรมชาติและฟื้นฟูสิ่งแวดล้อม	- เพื่ออนุรักษ์รักษา ทรัพยากรธรรมชาติ	ม.๑-ม.๑๑	๑๐,๐๐๐	๑๐,๐๐๐	๑๐,๐๐๐	๑๐,๐๐๐	๑๐,๐๐๐	จำนวน/กิจกรรม ส่งเสริมการจัดการ	- ทำให้ประชาชน ร่วมกันอนุรักษ์ ทรัพยากรธรรมชาติ	สำนักปลัด กองช่าง
๒. โครงการรักษา รักษา รักษาแผ่นดิน และอนุรักษ์แหล่งน้ำ	- เพื่อปลูกต้นไม้ ฟื้นฟูธรรมชาติ	ม.๑-ม.๑๑	๑๐,๐๐๐	๑๐,๐๐๐	๑๐,๐๐๐	๑๐,๐๐๐	๑๐,๐๐๐	จำนวน/กิจกรรม ส่งเสริมการจัดการ	- ทำให้ประชาชนร่วมกัน ร่วมกันอนุรักษ์ปลูกต้นไม้	
๓. สนับสนุนโครงการGreen&Clean/ อนุรักษ์ลำน้ำแม่กวาง/ ขุดลอกกำจัดวัชพืช	- เพื่อขุดลอกลำเหมือง กำจัดวัชพืช	ม.๑-ม.๑๑	๑๐,๐๐๐	๑๐,๐๐๐	๑๐,๐๐๐	๑๐,๐๐๐	๑๐,๐๐๐	จำนวน/กิจกรรม ส่งเสริมการจัดการ	- ทำให้แม่น้ำ/ลำเหมือง กำจัดวัชพืชลำน้ำสะอาด	
๔. โครงการปรับปรุงภูมิทัศน์ตำบลหนองแวง	-เพื่อตัดแต่งกิ่งไม้ต้นไม้ ตัดหญ้า ๒ ข้างทาง	ม.๑-ม.๑๑	๑๐,๐๐๐	๑๐,๐๐๐	๑๐,๐๐๐	๑๐,๐๐๐	๑๐,๐๐๐	จำนวน/กิจกรรม ส่งเสริมกิจกรรม	- ทำให้บริเวณรอบตำบล สะอาด สวยงาม ร่มรื่น	
๕. โครงการอนุรักษ์พันธุกรรมพืช อันเนื่องมาจากพระราชดำริฯ	- เพื่ออนุรักษ์รักษา ทรัพยากรธรรมชาติ	ม.๑-ม.๑๑	๒๐,๐๐๐	๒๐,๐๐๐	๒๐,๐๐๐	๒๐,๐๐๐	๒๐,๐๐๐	จำนวนผู้เข้าร่วม เรียนรู้รวบรวมข้อมูล พันธุ์พืช	- ทำให้ประชาชนทราบถึง ประวัติของพันธุ์พืช	
๖. โครงการจิตอาสาเราทำความดีด้วยหัวใจ พัฒนาท้องถิ่นใสสะอาด	-เพื่อร่วมมือกันพัฒนา ท้องถิ่นให้ใสสะอาด	ม.๑-ม.๑๑	๑๐,๐๐๐	๑๐,๐๐๐	๑๐,๐๐๐	๑๐,๐๐๐	๑๐,๐๐๐	จำนวนผู้เข้าร่วม ส่งเสริมการจัดการ	- ทำให้บริเวณรอบตำบล สะอาด สวยงาม ร่มรื่น	
รวม			๗๐,๐๐๐	๗๐,๐๐๐	๗๐,๐๐๐	๗๐,๐๐๐	๗๐,๐๐๐			

ยุทธศาสตร์จังหวัดเชียงใหม่ ข้อที่ ๓ การจัดการทรัพยากรธรรมชาติและสิ่งแวดล้อมเพื่อเป็นฐานการพัฒนาอย่างยั่งยืน

ยุทธศาสตร์การพัฒนาของ อบท. ข้อที่ ๓. การบริหารจัดการทรัพยากรธรรมชาติและสิ่งแวดล้อม

ยุทธศาสตร์เทศบาลตำบลหนองแห้ง ที่ ๓ การบริหารจัดการทรัพยากรธรรมชาติและสิ่งแวดล้อม

แนวทางที่ ๓.๒ การบริหารจัดการทรัพยากรธรรมชาติและสิ่งแวดล้อมอย่างยั่งยืน

ยุทธศาสตร์การพัฒนา	วัตถุประสงค์	เป้าหมาย	งบประมาณ	งบประมาณ	งบประมาณ	งบประมาณ	งบประมาณ	ตัวชี้วัด (KPI)	ผลที่คาดว่าจะได้รับ	หน่วยงาน รับผิดชอบ
			๒๕๖๑	๒๕๖๒	๒๕๖๓	๒๕๖๔	๒๕๖๕			
๑. โครงการรณรงค์ส่งเสริมการทำปุ๋ยหมักชีวภาพจากเศษพืชการเกษตร หอยเชอร์รี่	- เพื่อรณรงค์และส่งเสริม การทำปุ๋ยจากเศษพืช	ม.๑-ม.๑๑	๑๐,๐๐๐	๑๐,๐๐๐	๑๐,๐๐๐	๑๐,๐๐๐	๑๐,๐๐๐	จำนวน/กิจกรรม ส่งเสริมการจัดการ	- ทำให้ประชาชนได้ ร่วมกันรักษาสีเขียว	สำนักปลัด กองช่าง
การบริหารจัดการธนาคารใบไม้	ทางการเกษตร								และลดมลพิษทางอากาศ	
๒. โครงการฝึกอบรมอาสาสมัครป้องกันไฟป่า	- เพื่อแก้ไขปัญหา	ม.๑-ม.๑๑	๑๐,๐๐๐	๑๐,๐๐๐	๑๐,๐๐๐	๑๐,๐๐๐	๑๐,๐๐๐	จำนวน/กิจกรรม	- ทำให้ประชาชนได้	
แก้ไขปัญหาหมอกควัน	หมอกควัน							ส่งเสริมการจัดการ	ร่วมกันรักษาสีเขียว	
									และลดมลพิษทางอากาศ	
๓. โครงการจัดเก็บขยะในพื้นที่ตำบลหนองแห้ง	- เพื่อจัดเก็บขยะในพื้นที่	ม.๑-ม.๑๑	๗๐๐,๐๐๐	๗๐๐,๐๐๐	๗๐๐,๐๐๐	๗๐๐,๐๐๐	๗๐๐,๐๐๐	จำนวนผู้เข้าร่วม	-ทำให้ประชาชนได้รับ	
	ตำบลหนองแห้ง							ส่งเสริมการจัดการ	บริการจัดเก็บขยะในพื้นที่	
๔. โครงการปลอดขยะร่วมกันรักษาสีเขียว	- เพื่ออบรมให้ความรู้การ	ม.๑-ม.๑๑	๑๐,๐๐๐	๑๐,๐๐๐	๑๐,๐๐๐	๑๐,๐๐๐	๑๐,๐๐๐	จำนวน/กิจกรรม	-ทำให้ประชาชนได้รับรู้ลดปริมาณขยะ	
	ประชาชน							ส่งเสริมการจัดการ	ขยะในพื้นที่ตำบลหนองแห้ง	
๕. โครงการบริหารจัดการขยะ ตามแนวทางการจัดการขยะมูลฝอยชุมชน "จังหวัดสะอาด"	- เพื่ออบรมให้ความรู้การ	ม.๑-ม.๑๑	๑๐,๐๐๐	๑๐,๐๐๐	๑๐,๐๐๐	๑๐,๐๐๐	๑๐,๐๐๐	จำนวน/กิจกรรม	-ทำให้ประชาชนได้รับรู้ลดปริมาณขยะ	
	ประชาชน							ส่งเสริมการจัดการ	ขยะในพื้นที่ตำบลหนองแห้ง	
๖. โครงการส่งเสริมการประกอบอาชีพทดแทนการหาของป่าแก้ไขปัญหาหมอกควัน	- เพื่ออบรมให้ความรู้การ	ม.๑-ม.๑๑	-	๑๐,๐๐๐	๑๐,๐๐๐	๑๐,๐๐๐	๑๐,๐๐๐	จำนวน/กิจกรรม	- ทำให้ประชาชนได้ร่วมกันแก้ไข	
	ประชาชน							ส่งเสริมการจัดการ	ปัญหาหมอกควันลดมลพิษทางอากาศ	
๗. โครงการอบรมให้ความรู้อาสาสมัครท้องถิ่นรักษ์โลก (อถล.)	- เพื่ออบรมให้ความรู้การ	ม.๑-ม.๑๑	-	๑๐,๐๐๐	๑๐,๐๐๐	๑๐,๐๐๐	๑๐,๐๐๐	จำนวน/กิจกรรม	-ทำให้ประชาชน มีความรู้	
	ประชาชน							ส่งเสริมการจัดการ	เพิ่มขึ้นจากการเข้าอบรม	
๘. โครงการอบรมให้ความรู้รณรงค์การใช้เตาใช้เตาไร้ควัน ลดโลกร้อน	- เพื่ออบรมให้ความรู้การ	ม.๑-ม.๑๑	-	๑๐,๐๐๐	๑๐,๐๐๐	๑๐,๐๐๐	๑๐,๐๐๐	จำนวน/กิจกรรม	-ทำให้ประชาชน มีความรู้	
	ประชาชน							ส่งเสริมการจัดการ	เพิ่มขึ้นจากการเข้าอบรม	
๙. จัดซื้อรถบรรทุกขยะ (แบบอัดท้าย)	- เพื่อจัดเก็บขยะในพื้นที่	ม.๑-ม.๑๑	-	-	๒,๕๐๐,๐๐๐	๒,๕๐๐,๐๐๐	๒,๕๐๐,๐๐๐	รถบรรทุกขยะ	-ทำให้ประชาชนได้รับบริการจัดเก็บ	
	ตำบลหนองแห้ง							มาตรฐาน	ขยะในพื้นที่ตำบลหนองแห้ง	
๑๐. จัดซื้อรถบรรทุกทุกเท้ายัดตังค์ครั้นไฮดรอลิกพร้อมกระเช้าซ่อมไฟฟ้า ชนิด ๖ ล้อ	- เพื่อจัดเก็บขยะในพื้นที่	ม.๑-ม.๑๑	-	-	๒,๕๐๐,๐๐๐	๒,๕๐๐,๐๐๐	๒,๕๐๐,๐๐๐	รถบรรทุกเท้ายัด	-ทำให้ประชาชนได้รับบริการ	
	ตำบลหนองแห้ง							มาตรฐาน	ในพื้นที่ตำบลหนองแห้ง	
รวม			๗๕๐,๐๐๐	๗๗๐,๐๐๐	๓,๑๗๐,๐๐๐	๓,๑๗๐,๐๐๐	๓,๑๗๐,๐๐๐			

ยุทธศาสตร์จังหวัดเชียงใหม่ ข้อที่ ๒ การสร้างสังคมแห่งวัฒนธรรม ความรู้ ภูมิปัญญา จิตสาธารณะ และพัฒนาศักยภาพคนให้พร้อมรับการเปลี่ยนแปลง

ผอ.๐๒

ยุทธศาสตร์การพัฒนาของ อปท. ข้อที่ ๔ การอนุรักษ์ พื้นฟูและสืบสาน ศิลปวัฒนธรรมจารีตประเพณี และภูมิปัญญาท้องถิ่น

ยุทธศาสตร์เทศบาลตำบลหนองแห้ง ที่ ๔ การอนุรักษ์ พื้นฟูและสืบสาน ศิลปวัฒนธรรมจารีตประเพณี และภูมิปัญญาท้องถิ่น

แนวทางที่ ๔.๑ การพัฒนาองค์ความรู้ด้านศิลปวัฒนธรรมและภูมิปัญญาท้องถิ่น

ยุทธศาสตร์การพัฒนา	วัตถุประสงค์	เป้าหมาย	งบประมาณ	งบประมาณ	งบประมาณ	งบประมาณ	งบประมาณ	ตัวชี้วัด (KPI)	ผลที่คาดว่าจะได้รับ	หน่วยงาน รับผิดชอบ
			๒๕๖๑	๒๕๖๒	๒๕๖๓	๒๕๖๔	๒๕๖๕			
๑. อุดหนุนที่ทำการปกครองจังหวัดเชียงใหม่ ตามโครงการจัดงาน วันไม้ดอกไม้ประดับ	- เพื่อส่งเสริมสนับสนุน	จังหวัด	๓,๐๐๐	๓,๐๐๐	๓,๐๐๐	๓,๐๐๐	๓,๐๐๐	จำนวนครั้ง	- ทำให้ประชาชนมีส่วนร่วม งานรัฐพิธี ประเพณีต่าง ๆ	กองการ ศึกษา
	การจัดงานไม้ดอกไม้ประดับ	เชียงใหม่								
๒. อุดหนุนท้องถิ่นอำเภอสันทรายตามโครงการ ขอรับเงินอุดหนุนจากอปท.โครงการรัฐพิธีต่างๆ	- เพื่อส่งเสริมสนับสนุน	อ.สันทราย	๓๕,๐๐๐	๓๕,๐๐๐	๓๕,๐๐๐	๓๕,๐๐๐	๓๕,๐๐๐	จำนวนครั้ง	ประชาชนทุกหมู่เหล่าได้ ร่วมกันแสดงออกถึงความ จงรักภักดีต่อสถาน พระมหากษัตริย์และร่วมกัน	กองการ ศึกษา
	งานรัฐพิธี									
๓. อุดหนุนท้องถิ่นอำเภอสันทราย ตามโครงการขอรับเงินอุดหนุนจากอปท. (จัดมหรหรมไม้ดอกไม้ประดับ, จัดงานหนึ่งตำบลหนึ่งผลิตภัณฑ์ในงานฤดูหนาว และงานกาชาดจังหวัดเชียงใหม่, รดน้ำดำหัวในเทศบาลสงกรานต์(ปีใหม่เมือง)	- เพื่อส่งเสริมสนับสนุน	อ.สันทราย	๓๕,๐๐๐	๓๕,๐๐๐	๓๕,๐๐๐	๓๕,๐๐๐	๓๕,๐๐๐	จำนวนครั้ง	- ทำให้ประชาชน มีส่วนร่วม งานรัฐพิธี ประเพณีต่าง ๆ	กองการ ศึกษา
	งานรัฐพิธีประเพณี วัฒนธรรมต่าง ๆ									
รวม			๗๓,๐๐๐	๗๓,๐๐๐	๗๓,๐๐๐	๗๓,๐๐๐	๗๓,๐๐๐			

ยุทธศาสตร์จังหวัดเชียงใหม่ที่ ๒ การสร้างสังคมแห่งวัฒนธรรม ความรู้ ภูมิปัญญา จิตสาธารณะ และพัฒนาศักยภาพคนให้พร้อมรับการเปลี่ยนแปลง

ยุทธศาสตร์การพัฒนาของ อปท. ข้อที่ ๔ การอนุรักษ์ ฟื้นฟูและสืบสาน ศิลปวัฒนธรรมจารีตประเพณี และภูมิปัญญาท้องถิ่น

ยุทธศาสตร์เทศบาลตำบลหนองแห้งที่ ๔ การอนุรักษ์ ฟื้นฟูและสืบสาน ศิลปวัฒนธรรมจารีตประเพณี และภูมิปัญญาท้องถิ่น

แนวทางที่ ๔.๒ การอนุรักษ์และส่งเสริมศิลปวัฒนธรรม

ยุทธศาสตร์การพัฒนา	วัตถุประสงค์	เป้าหมาย	งบประมาณ	งบประมาณ	งบประมาณ	งบประมาณ	งบประมาณ	ตัวชี้วัด (KPI)	ผลที่คาดว่าจะได้รับ	หน่วยงาน รับผิดชอบ
			๒๕๖๑	๒๕๖๒	๒๕๖๓	๒๕๖๔	๒๕๖๕			
๑. สนับสนุนสภาวัฒนธรรมตำบลหนองแห้ง/ ตามโครงการสืบสานประเพณี ศิลปะวัฒนธรรม	- เพื่อสนับสนุนกิจกรรม	สภาวัฒนธรรม	๑๐,๐๐๐	๑๐,๐๐๐	๑๐,๐๐๐	๑๐,๐๐๐	๑๐,๐๐๐	จำนวนครั้ง	-ทำให้ส่งเสริมกิจกรรมของ	กองการ
	สภาวัฒนธรรมตำบล/อำเภอ	ตำบล/อำเภอ							สภาวัฒนธรรมตำบล/อำเภอ	ศึกษา
๒. โครงการจัดงานประเพณียี่เป็ง ตำบลหนองแห้ง	- เพื่อส่งเสริมสนับสนุน	ต.หนองแห้ง	๕๐,๐๐๐	๕๐,๐๐๐	๕๐,๐๐๐	๑๐๐,๐๐๐	๑๐๐,๐๐๐	ร้อยละผู้เข้าร่วม	- ทำให้รักษา	
	ประเพณียี่เป็ง							กิจกรรม	ประเพณียี่เป็ง	
๓. โครงการสืบสานวัฒนธรรมถวายเทียน เข้าพรรษา	- เพื่อส่งเสริมสนับสนุน	ต.หนองแห้ง	๑๐,๐๐๐	๑๐,๐๐๐	๑๐,๐๐๐	๑๐,๐๐๐	๑๐,๐๐๐	ร้อยละผู้เข้าร่วม	- ทำให้สืบสาน	
	ถวายเทียนเข้าพรรษา							กิจกรรม	ถวายเทียนเข้าพรรษา	
๔. โครงการธรรมะสัญจร (พระเทศน์ทุกวันพระช่วงเข้าพรรษา)	- เพื่อส่งเสริมประชาชน	เทศบาล	๑๐,๐๐๐	๑๐,๐๐๐	๑๐,๐๐๐	๑๐,๐๐๐	๑๐,๐๐๐	ร้อยละผู้เข้าร่วม	- ทำให้ประชาชน	
	ทำบุญและฟังเทศน์							กิจกรรม	ได้ทำบุญฟังเทศน์	
๕. อดทนุกรรมกรวัดทุ่งข้าวตอก ตามโครงการธรรมะกุใจ	- เพื่อเสริมสร้างธรรมะ	วัดทุ่งข้าวตอก	๑๐,๐๐๐	๑๐,๐๐๐	๑๐,๐๐๐	๑๐,๐๐๐	๑๐,๐๐๐	ร้อยละผู้เข้าร่วม	- ทำให้ประชาชน	
	ในแก่ประชาชน							กิจกรรม	ได้ร่วมกันทำบุญ	
๖. อดทนุคณะกรรมการวัดตามโครงการ อนุรักษ์ส่งเสริมประเพณีสงฆ์พระธาตุ	- เพื่ออนุรักษ์สืบสาน	๙ วัด	๔๕,๐๐๐	๔๕,๐๐๐	๔๕,๐๐๐	๔๕,๐๐๐	๔๕,๐๐๐	ร้อยละผู้เข้าร่วม	- ทำให้ประชาชนร่วมกันอนุรักษ์	
	ประเพณีท้องถิ่น							กิจกรรม	สืบสานประเพณีท้องถิ่น	
๗. โครงการเดินขึ้นดอยวัดพระบาทตึนนก สงฆ์พระธาตุวันวิสาขบูชา	- เพื่อส่งเสริมประชาชน	วัดพระบาทตึนนก	๑๐,๐๐๐	๑๐,๐๐๐	๑๐,๐๐๐	๑๐,๐๐๐	๑๐,๐๐๐	ร้อยละผู้เข้าร่วม	- ทำให้ประชาชน	
	ทำบุญและฟังเทศน์							กิจกรรม	ได้ร่วมกันทำบุญ	
๘. โครงการส่งเสริมสืบสานประเพณีตักบาตร เทโวโรหณะ เนื่องในวันออกพรรษา	- เพื่อส่งเสริมประชาชน	วัดพระบาทตึนนก	๑๐,๐๐๐	๑๐,๐๐๐	๑๐,๐๐๐	๑๐,๐๐๐	๑๐,๐๐๐	ร้อยละผู้เข้าร่วม	- ทำให้ประชาชน	
	ทำบุญและฟังเทศน์							กิจกรรม	ได้ร่วมกันทำบุญ	
๙. โครงการสืบสานวัฒนธรรมล้านนา และจัดงานวันผู้สูงอายุ	-เพื่อส่งเสริมประเพณี	ผู้สูงอายุตำบล	๓๐,๐๐๐	๓๐,๐๐๐	-	-	-	จำนวนผู้เข้าร่วม	-ทำให้ประชาชน	
	คำหัวผู้สูงอายุ							กิจกรรม	ร่วมรักษาประเพณี	
๑๐. โครงการสืบสานวัฒนธรรมประเพณี ล้านนาและภูมิปัญญาท้องถิ่น	-เพื่อส่งเสริมประเพณี	ผู้สูงอายุตำบล	-	๗๐,๐๐๐	๗๐,๐๐๐	๗๐,๐๐๐	๗๐,๐๐๐	จำนวนผู้เข้าร่วม	-ทำให้ประชาชน	
	คำหัวผู้สูงอายุ							กิจกรรม	ร่วมรักษาประเพณี	
รวม			๑๘๕,๐๐๐	๑๘๕,๐๐๐	๑๕๕,๐๐๐	๒๐๕,๐๐๐	๒๐๕,๐๐๐			

ยุทธศาสตร์จังหวัดเชียงใหม่ ข้อที่ ๒ การสร้างสังคมแห่งวัฒนธรรมความรู้ ภูมิปัญญาท้องถิ่น จิตสาธารณะและพัฒนาศักยภาพคนให้พร้อมรับการเปลี่ยนแปลง

ยุทธศาสตร์การพัฒนาของ อปท. ข้อที่ ๕ การพัฒนาคุณภาพชีวิตของประชาชน

ยุทธศาสตร์เทศบาลตำบลหนองแห้ง ที่ ๕ การพัฒนาคุณภาพชีวิตของประชาชน

แนวทางที่ ๕.๑ ส่งเสริมการศึกษาและการเรียนรู้ตลอดชีวิต

ยุทธศาสตร์การพัฒนา	วัตถุประสงค์	เป้าหมาย	งบประมาณ	งบประมาณ	งบประมาณ	งบประมาณ	งบประมาณ	ตัวชี้วัด (KPI)	ผลที่คาดว่าจะได้รับ	หน่วยงาน รับผิดชอบ
			๒๕๖๑	๒๕๖๒	๒๕๖๓	๒๕๖๔	๒๕๖๕			
๑. สนับสนุนค่าใช้จ่ายการบริหารสถานศึกษา (ศูนย์เด็กเล็กเทศบาล) (ค่าอาหารกลางวัน, (อาหารเสริมนมและค่าใช้จ่ายในการอบรม) รถรับส่ง, วัสดุการศึกษา)	- เพื่อเพิ่มศักยภาพ ของนักเรียนในเด็กเล็ก พัฒนาความรู้ และ คุณภาพชีวิต	นักเรียน ศูนย์เด็กเล็ก	๕๒๘,๐๐๐	๖๐๐,๐๐๐	๖๒๐,๐๐๐	๒๓๐,๐๐๐	๒๔๐,๐๐๐	จำนวนเด็กใน ศูนย์เด็กเล็ก	- ทำให้นักเรียน ศูนย์เด็กเล็กได้รับความรู้ คุณภาพชีวิตดีขึ้น	กองการศึกษา
๒. สนับสนุนค่าใช้จ่ายการบริหารสถานศึกษา (โรงเรียนอนุบาลเทศบาล) (ค่าอาหารกลางวัน, (อาหารเสริมนมและค่าใช้จ่ายในการอบรม) วัสดุการศึกษา)	- เพื่อเพิ่มศักยภาพ ของนักเรียนในเด็กเล็ก พัฒนาความรู้ และ คุณภาพชีวิต	นักเรียน ร.ร.เทศบาล	๕๒๘,๐๐๐	๖๐๐,๐๐๐	๖๒๐,๐๐๐	๒๓๐,๐๐๐	๒๔๐,๐๐๐	จำนวนเด็กใน ศูนย์เด็กเล็ก	- ทำให้นักเรียน ศูนย์เด็กเล็กได้รับความรู้ คุณภาพชีวิตดีขึ้น	กองการศึกษา
๓. อุดหนุนโรงเรียนบ้านบวกเปาและ และโรงเรียนชลประทานฯ ตามโครงการ อาหารกลางวันให้แก่เด็กนักเรียนโรงเรียน ในตำบลหนองแห้ง	- เพื่อให้เด็กได้รับ อาหารกลางวัน เสริมสร้างสุขภาพอนามัย	ร.ร.บ้านบวกเปา ร.ร.ชลประทานฯ	๙๘๘,๐๐๐	๙๘๘,๐๐๐	๙๘๘,๐๐๐	๙๘๘,๐๐๐	๙๘๘,๐๐๐	จำนวนเด็กนักเรียน ในโรงเรียนตำบล หนองแห้ง	- ทำให้เด็กได้รับ อาหารกลางวัน เสริมสร้างสุขภาพอนามัย	
๔. สนับสนุนอาหารเสริม(นม)ให้แก่เด็กนักเรียน โรงเรียนในตำบลหนองแห้ง	- เพื่อให้เด็กได้รับ อาหารเสริม(นม)เสริมสร้าง สุขภาพอนามัยแข็งแรง	ร.ร.บ้านบวกเปา ร.ร.ชลประทานฯ	๖๙๑,๖๐๐	๖๙๑,๖๐๐	๖๙๑,๖๐๐	๖๙๑,๖๐๐	๖๙๑,๖๐๐	จำนวนเด็กใน ศูนย์เด็กเล็ก	- ทำให้เด็กได้รับอาหาร เสริม(นม)เสริมสร้างสุขภาพ อนามัยแข็งแรง	
๕. โครงการเพิ่มประสิทธิภาพศูนย์เด็กเล็กเทศบาล และโรงเรียนอนุบาลเทศบาลตำบลหนองแห้ง	- เพื่อพัฒนาประสิทธิภาพเด็ก ศูนย์เด็กเล็ก/โรงเรียน	เด็กเล็กเทศบาล และร.ร.อนุบาล	๕๐,๐๐๐	๕๐,๐๐๐	๕๐,๐๐๐	๕๐,๐๐๐	๕๐,๐๐๐	ร้อยละผู้เข้าร่วม กิจกรรม	- ทำให้พัฒนาประสิทธิภาพ เด็กนักเรียนศูนย์เด็กเล็ก และโรงเรียน	
๖. โครงการจ้างงานเด็กนักเรียน/ นักศึกษาช่วงปิดเทอม	- เพื่อให้นักเรียน นักศึกษา ใช้เวลาให้เกิดประโยชน์และ	นักเรียน, นักศึกษา ต.หนองแห้ง	๓๐,๐๐๐	๓๐,๐๐๐	๓๐,๐๐๐	๓๐,๐๐๐	๓๐,๐๐๐	จำนวนผู้เข้าร่วม กิจกรรม	- เพื่อให้เด็กนักเรียน นักศึกษา ใช้เวลาให้เกิดประโยชน์และมีรายได้	
๗. โครงการสอนภาษา พัฒนาอาชีพ นำสู่อาเซียน	- เพื่อให้ประชาชนเรียนรู้ และการฝึกอาชีพนำสู่อาเซียน	นักเรียน, นักศึกษา ต.หนองแห้ง	๑๐,๐๐๐	๑๐,๐๐๐	๑๐,๐๐๐	๑๐,๐๐๐	๑๐,๐๐๐	จำนวนผู้เข้าร่วม กิจกรรม	- ทำให้ประชาชนมี ความรู้เพิ่มขึ้น	
รวม			๒,๘๒๕,๖๐๐	๒,๙๖๙,๖๐๐	๓,๐๐๙,๖๐๐	๒,๒๒๙,๖๐๐	๒,๒๔๙,๖๐๐			

ยุทธศาสตร์จังหวัดเชียงใหม่ ข้อที่ ๒ การสร้างสังคมแห่งวัฒนธรรมความรู้ ภูมิปัญญาท้องถิ่น จิตสาธารณะและพัฒนาศักยภาพคนให้พร้อมรับการเปลี่ยนแปลง

ผอ.๐๒

ยุทธศาสตร์การพัฒนาของ อปท. ข้อที่ ๕ การพัฒนาคุณภาพชีวิตของประชาชน

ยุทธศาสตร์เทศบาลตำบลหนองแห้ง ข้อที่ ๕ การพัฒนาคุณภาพชีวิตของประชาชน

แนวทางที่ ๕.๑ ส่งเสริมการศึกษาและการเรียนรู้ตลอดชีวิต

ยุทธศาสตร์การพัฒนา	วัตถุประสงค์	เป้าหมาย	งบประมาณ	งบประมาณ	งบประมาณ	งบประมาณ	งบประมาณ	ตัวชี้วัด (KPI)	ผลที่คาดว่าจะได้รับ	หน่วยงาน รับผิดชอบ
			๒๕๖๑	๒๕๖๒	๒๕๖๓	๒๕๖๔	๒๕๖๕			
๘.โครงการอบรมให้ความรู้ศูนย์เด็กเล็ก/ โรงเรียน ปลอดภัย	-เพื่อเพิ่มประสิทธิภาพ ในการดูแลเด็กนักเรียน	เด็ก ครู ผู้ปกครอง ศูนย์เด็กเล็ก/ร.ร	๑๐,๐๐๐	๑๐,๐๐๐	๑๐,๐๐๐	๑๐,๐๐๐	๑๐,๐๐๐	ร้อยละของจำนวน ผู้เข้าร่วม	- ทำให้เพิ่มความสัมพันธ ครูและผู้ปกครอง	กองการศึกษา
๙. โครงการส่งเสริมพัฒนาการแข่งขัน ทักษะวิชาการ OPEN HOUSE	- เพื่อเพิ่มทักษะการเรียนรู้ ให้แก่เด็ก	เด็ก ครู ผู้ปกครอง ศูนย์เด็กเล็ก/ร.ร	๑๐,๐๐๐	๑๐,๐๐๐	๑๐,๐๐๐	๑๐,๐๐๐	๑๐,๐๐๐	ร้อยละของจำนวน ผู้เข้าร่วม	- ทำให้เพิ่มทักษะการเรียนรู้ ให้แก่เด็กและผู้ปกครอง	
๑๐. โครงการกีฬาสามัคคีเชื่อมความสัมพันธ์ เด็กและผู้ปกครอง "ดอกแก้วเกมส์"	- เพื่อเพิ่มความสัมพันธ์ ในครอบครัว	เด็ก ครู ผู้ปกครอง ศูนย์เด็กเล็ก	๑๐,๐๐๐	๑๐,๐๐๐	๑๐,๐๐๐	๑๐,๐๐๐	๑๐,๐๐๐	ร้อยละของจำนวน ผู้เข้าร่วม	- ทำให้เพิ่มความสัมพันธ์ กับครอบครัว	
๑๑. โครงการส่งเสริมการพัฒนาสภาเด็ก และเยาวชนประชาชนตำบลหนองแห้ง	- เพื่อเพิ่มความสัมพันธ์ ในครอบครัว	สภาเด็กและ เยาวชน ต.หนองแห้ง	๑๐,๐๐๐	๑๐,๐๐๐	๑๐,๐๐๐	๑๐,๐๐๐	๑๐,๐๐๐	ร้อยละของจำนวน ผู้เข้าร่วม	- ทำให้เพิ่มความสัมพันธ์ กับครอบครัว	
๑๒. โครงการอบรมให้ความรู้สร้างครอบครัว เข้มแข็ง ยุติความรุนแรงในครอบครัว และป้องกันแก้ไขปัญหาการมีเพศสัมพันธ์ ก่อนวัยอันควรการตั้งครรภ์ในวัยรุ่น	- เพื่อเพิ่มความสัมพันธ์ ในครอบครัว	เด็ก ครู ผู้ปกครอง ศูนย์เด็กเล็ก	๑๐,๐๐๐	๑๐,๐๐๐	๑๐,๐๐๐	๑๐,๐๐๐	๑๐,๐๐๐	ร้อยละของจำนวน ผู้เข้าร่วม	- ทำให้เพิ่มความสัมพันธ์ กับครอบครัว	
รวม			๕๐,๐๐๐	๕๐,๐๐๐	๕๐,๐๐๐	๕๐,๐๐๐	๕๐,๐๐๐			

ยุทธศาสตร์จังหวัดเชียงใหม่ ข้อที่ ๒ การสร้างสังคมแห่งวัฒนธรรมความรู้ ภูมิปัญญาท้องถิ่น จิตสาธารณะและพัฒนาศักยภาพคนให้พร้อมรับการเปลี่ยนแปลง

ผอ.๐๒

ยุทธศาสตร์การพัฒนาของ อปท. ข้อที่ ๕ การพัฒนาคุณภาพชีวิตของประชาชน

ยุทธศาสตร์เทศบาลตำบลหนองแห่ง ข้อที่ ๕ การพัฒนาคุณภาพชีวิตของประชาชน

แนวทางที่ ๕.๒ การส่งเสริมสุขภาวะที่ดีของคนในชุมชน

ยุทธศาสตร์การพัฒนา	วัตถุประสงค์	เป้าหมาย	งบประมาณ	งบประมาณ	งบประมาณ	งบประมาณ	งบประมาณ	ตัวชี้วัด (KPI)	ผลที่คาดว่าจะได้รับ	หน่วยงาน รับผิดชอบ
			๒๕๖๑	๒๕๖๒	๒๕๖๓	๒๕๖๔	๒๕๖๕			
๑. โครงการอบรมให้ความรู้ป้องกัน โรคไข้เลือดออก	- เพื่อให้ป้องกัน โรคไข้เลือดออก	ม.๑ - ม.๑๑	๕๐,๐๐๐	๕๐,๐๐๐	๕๐,๐๐๐	๕๐,๐๐๐	๕๐,๐๐๐	ร้อยละของจำนวน ผู้เป็นไข้เลือดออกลดลง	- ทำให้ป้องกัน โรคไข้เลือดออก	สำนักปลัด
๒. โครงการสัตว์ปลอดโรค คนปลอดภัย จากโรคพิษสุนัขบ้าตามปณิธานฯ	- เพื่อป้องกันโรคพิษสุนัขบ้า และควบคุม	ม.๑ - ม.๑๑	๕๐,๐๐๐	๗๐,๐๐๐	๗๐,๐๐๐	๘๐,๐๐๐	๘๐,๐๐๐	ร้อยละผู้เข้าร่วม กิจกรรม	- และควบคุมโรค	
๓. สนับสนุนกิจกรรมงานด้านสาธารณสุขของ โรงพยาบาลส่งเสริมสุขภาพตำบลหนองแห่ง	- เพื่อสนับสนุนกิจกรรม ด้านสุขภาพ	รพ.สต. ร้องเม็ง รพ.สต. แม่ฮัก	๒๐,๐๐๐	๒๐,๐๐๐	๒๐,๐๐๐	๒๐,๐๐๐	๒๐,๐๐๐	ร้อยละผู้เข้าร่วม กิจกรรม	- ทำให้สนับสนุนกิจกรรม ด้านสุขภาพ	
๔. อุดหนุนคณะกรรมการหมู่บ้าน ตามแนวโครงการในพระราชดำริด้านสาธารณสุข	- เพื่อสนับสนุนกิจกรรม คณะกรรมการหมู่บ้าน	ม.๑ - ม.๑๑	๒๒๐,๐๐๐	๒๒๐,๐๐๐	๒๒๐,๐๐๐	๒๒๐,๐๐๐	๒๒๐,๐๐๐	ร้อยละผู้เข้าร่วม กิจกรรม	- ทำให้เพิ่มศักยภาพ กลุ่มอสม.	
๕. สนับสนุนโครงการหลักประกันสุขภาพ ตำบลหนองแห่ง	- เพื่อสนับสนุนกิจกรรม ส่งเสริมสุขภาพ	ม.๑ - ม.๑๑	๑๑๐,๐๐๐	๑๓๐,๐๐๐	๑๓๐,๐๐๐	๑๓๐,๐๐๐	๑๓๐,๐๐๐	ร้อยละผู้เข้าร่วม กิจกรรม	- ทำให้สนับสนุนกิจกรรม ส่งเสริมคุณภาพ	
๖. โครงการครอบครัวอบอุ่นเข้มแข็ง	- เพื่อจัดกิจกรรมเสริมสร้าง ครอบครัวอบอุ่น	ม.๑ - ม.๑๑	๑๐,๐๐๐	๑๐,๐๐๐	๑๐,๐๐๐	๑๐,๐๐๐	๑๐,๐๐๐	ร้อยละผู้เข้าร่วม กิจกรรม	- ทำให้เสริมสร้าง ครอบครัวอบอุ่น	
๗. โครงการศูนย์พัฒนาคุณภาพชีวิตผู้สูงอายุ	- เพื่อจัดกิจกรรมเสริมสร้าง รักษาสภาพ	เทศบาล	๑๐,๐๐๐	๑๐,๐๐๐	๑๐,๐๐๐	๑๐,๐๐๐	๑๐,๐๐๐	ร้อยละผู้เข้าร่วม กิจกรรม	- ทำให้สนับสนุนกิจกรรม ส่งเสริมสุขภาพ	
๘. โครงการจัดตั้งศูนย์ปฏิบัติการป้องกันและ แก้ไขปัญหาโรคติดต่อระหว่างคนและสัตว์ ระดับตำบล ภายใต้สุขภาพหนึ่งเดียว	- เพื่อจัดตั้งศูนย์ปฏิบัติการ ป้องกันและแก้ไขปัญหา โรคติดต่อ	ม.๑ - ม.๑๑	๑๐,๐๐๐	๑๐,๐๐๐	๑๐,๐๐๐	๑๐,๐๐๐	๑๐,๐๐๐	จำนวนศูนย์ ได้มีความรู้เพิ่มขึ้น	- ทำให้ประชาชน ได้มีความรู้เพิ่มขึ้น	
รวม			๔๗๐,๐๐๐	๕๒๐,๐๐๐	๕๒๐,๐๐๐	๕๓๐,๐๐๐	๕๓๐,๐๐๐			

ยุทธศาสตร์จังหวัดเชียงใหม่ ข้อที่ ๒ การสร้างสังคมแห่งวัฒนธรรมความรู้ ภูมิปัญญาท้องถิ่น จิตสาธารณะและพัฒนาศักยภาพคนให้พร้อมรับการเปลี่ยนแปลง

ผอ.๐๒

ยุทธศาสตร์การพัฒนาของ อปท. ข้อที่ ๕ การพัฒนาคุณภาพชีวิตของประชาชน

ยุทธศาสตร์เทศบาลตำบลหนองแห้ง ข้อที่ ๕ การพัฒนาคุณภาพชีวิตของประชาชน

แนวทางที่ ๕.๓ การพัฒนาคุณภาพชีวิตเด็ก เยาวชน สตรี คนชราและผู้ด้อยโอกาส

ยุทธศาสตร์การพัฒนา	วัตถุประสงค์	เป้าหมาย	งบประมาณ	งบประมาณ	งบประมาณ	งบประมาณ	งบประมาณ	ตัวชี้วัด (KPI)	ผลที่คาดว่าจะได้รับ	หน่วยงาน รับผิดชอบ
			๒๕๖๑	๒๕๖๒	๒๕๖๓	๒๕๖๔	๒๕๖๕			
๑. สงเคราะห์ผู้สูงอายุ ผู้พิการ และผู้ป่วยโรคเอดส์	- เพื่อสงเคราะห์	ม.๑ - ม.๑๑	๗,๘๐๐,๐๐๐	๘,๐๐๐,๐๐๐	๑๐,๐๐๐,๐๐๐	๑๑,๐๐๐,๐๐๐	๑๒,๐๐๐,๐๐๐	จำนวนผู้สูงอายุ	-ทำให้ผู้สูงอายุ ผู้พิการ	สำนักปลัด
	ผู้พิการ ผู้ป่วยโรค							ผู้พิการ/ผู้ป่วยโรคเอดส์	ผู้ป่วยโรคเอดส์มีเงิน	กองการ
									ช่วยเหลือ	ศึกษา
๒. สงเคราะห์ผู้ยากไร้ผู้ด้อยโอกาสในตำบลหนองแห้ง	- เพื่อสงเคราะห์ผู้	ม.๑ - ม.๑๑	๑๐,๐๐๐	๑๐,๐๐๐	๑๐,๐๐๐	๑๐,๐๐๐	๑๐,๐๐๐	จำนวนผู้ยากไร้	-ทำให้ผู้ยากไร้ ผู้ด้อยโอกาส	
	ผู้ด้อยโอกาส							เข้าร่วมกิจกรรม	ความช่วยเหลือ	
๓. โครงการปรับปรุงสำนักงานไว้สำหรับรองรับผู้สูงอายุ ผู้พิการ	- เพื่อปรับปรุงสถานที่	เทศบาล	๒๐,๐๐๐	๒๐,๐๐๐	๒๐,๐๐๐	๒๐,๐๐๐	๒๐,๐๐๐	ร้อยละของ	-ทำให้ปรับปรุงสถานที่ไว้สำหรับ	
	รองรับผู้สูงอายุ ผู้							สำนักงานได้มาตรฐาน	รองรับผู้สูงอายุ ผู้พิการ	
๔. โครงการพัฒนาคุณภาพชีวิตผู้สูงอายุ ผู้ป่วยโรคเอดส์และผู้ยากไร้และผู้ด้อยโอกาส	- เพื่ออบรมให้ความรู้	ตำบล	๑๐,๐๐๐	๑๐,๐๐๐	๑๐,๐๐๐	๑๐,๐๐๐	๑๐,๐๐๐	ร้อยละของ	ทำให้ประชาชนได้รับความรู้	
	เสริมสร้างคุณภาพ	หนองแห้ง						ผู้เข้าร่วมกิจกรรม	เสริมสร้างคุณภาพชีวิตผู้สูงอายุ	
	ผู้สูงอายุ ผู้พิการ								ผู้พิการ ผู้ป่วยโรคเอดส์	
	โรคเอดส์ ผู้ยากไร้									
	ผู้ด้อยโอกาส									
๕. โครงการอบรมให้ความรู้ป้องกันโรคเอดส์ในชุมชนและเป็นเอดส์แล้วอยู่ในสังคมอย่างไร	- เพื่อสนับสนุนกิจกรรม	ม.๑ - ม.๑๑	๑๐,๐๐๐	๑๐,๐๐๐	๑๐,๐๐๐	๑๐,๐๐๐	๑๐,๐๐๐	ร้อยละผู้เข้าร่วม	-ทำให้สนับสนุนกิจกรรม	
	ส่งเสริมสุขภาพ							กิจกรรม	ส่งเสริมสุขภาพ	
รวม			๗,๘๔๐,๐๐๐	๘,๐๔๐,๐๐๐	๑๐,๐๔๐,๐๐๐	๑๑,๐๔๐,๐๐๐	๑๒,๐๔๐,๐๐๐			

ยุทธศาสตร์จังหวัดเชียงใหม่ ข้อที่ ๔ การสร้างความมั่นคง ปลอดภัยและความสงบสุขของประชาชน

ยุทธศาสตร์การพัฒนาของ อปท. ข้อที่ ๖ การป้องกัน บรรเทาสาธารณภัยและการรักษาความเป็นระเบียบเรียบร้อยในชุมชน

ยุทธศาสตร์เทศบาลตำบลหนองแห้ง ข้อที่ ๖ การป้องกัน บรรเทาสาธารณภัยและการรักษาความเป็นระเบียบเรียบร้อยในชุมชน

แนวทางที่ ๖.๑ รักษาความสงบเรียบร้อยและความปลอดภัยของชุมชน

ยุทธศาสตร์การพัฒนา	วัตถุประสงค์	เป้าหมาย	งบประมาณ	งบประมาณ	งบประมาณ	งบประมาณ	งบประมาณ	ตัวชี้วัด (KPI)	ผลที่คาดว่าจะได้รับ	หน่วยงาน รับผิดชอบ
			๒๕๖๑	๒๕๖๒	๒๕๖๓	๒๕๖๔	๒๕๖๕			
๑.โครงการเทศบาลสัญจรพบประชาชน	- เพื่อให้ประชาชนมี	ม.๑-ม.๑๑	๑๐,๐๐๐	๑๐,๐๐๐	๑๐,๐๐๐	๑๐,๐๐๐	๑๐,๐๐๐	ร้อยละของประชาชน เข้าร่วม	- ทำให้ประชาชนมี	สำนักปลัด กองการศึกษา
	ส่วนร่วมการพัฒนา								ส่วนร่วมในการพัฒนา	
๒.โครงการอบรมเชิงปฏิบัติการบูรณาการ แผนพัฒนาท้องถิ่นและแผนชุมชน ต.หนองแห้ง	- เพื่อให้ประชาชนมี	ม.๑-ม.๑๑	๑๐,๐๐๐	๑๐,๐๐๐	๑๐,๐๐๐	๑๐,๐๐๐	๑๐,๐๐๐	ร้อยละของประชาชน เข้าร่วม	- ทำให้ประชาชนมี	
	ส่วนร่วมการพัฒนา								ส่วนร่วมในการพัฒนา	
๓.อุดหนุนคณะกรรมการหมู่บ้าน ต.หนองแห้ง ตามโครงการป้องกันรักษาความสงบเรียบร้อย	- เพื่อให้ประชาชนเข้มแข็ง	ม.๑-ม.๑๑	๑๑๐,๐๐๐	๑๑๐,๐๐๐	๑๑๐,๐๐๐	๑๑๐,๐๐๐	๑๑๐,๐๐๐	ร้อยละของประชาชน เข้าร่วม	-ทำให้ประชาชนเข้มแข็ง	
	ห่างไกลยาเสพติด และปกป้องสถาบัน								ห่างไกลยาเสพติดและ ปกป้องสถาบัน	
๔. ส่งเสริมสนับสนุนพัฒนาศักยภาพ ผู้นำชุมชน/เวทีเสวนาการเมือง	- เพื่อให้ประชาชนมี	ม.๑-ม.๑๑	๑๐,๐๐๐	๑๐,๐๐๐	๑๐,๐๐๐	๑๐,๐๐๐	๑๐,๐๐๐	ร้อยละของประชาชน เข้าร่วม	-ทำให้ประชาชนมีส่วนร่วม	
	ส่วนร่วมในการพัฒนา								ในการพัฒนา	
๕. โครงการเทิดทูนสถาบันพระมหากษัตริย์	- เพื่อสร้างจิตสำนึก	ม.๑-ม.๑๑	๑๐,๐๐๐	๑๐,๐๐๐	๑๐,๐๐๐	๑๐,๐๐๐	๑๐,๐๐๐	ร้อยละของประชาชน เข้าร่วม	- ทำให้เกิดจิตสำนึก	
	เทิดทูนสถาบัน								เทิดทูนสถาบัน	
๖.โครงการปรองดองสมานฉันท์	-เพื่อสร้างจิตสำนึกรัก	ม.๑-ม.๑๑	๑๐,๐๐๐	๑๐,๐๐๐	๑๐,๐๐๐	๑๐,๐๐๐	๑๐,๐๐๐	ร้อยละของประชาชน เข้าร่วม	- ทำให้เกิดจิตสำนึก	
	สามัคคีและเทิดทูนสถาบัน พระมหากษัตริย์								สามัคคีและเทิดทูนสถาบัน พระมหากษัตริย์	
๗. โครงการเสริมสร้างความปรองดอง โดยใช้หลักธรรม(หมู่บ้านศีล ๕ บ้านวัดโรงเรีย	-เพื่อสร้างจิตสำนึก	ม.๑-ม.๑๑	๑๐,๐๐๐	๑๐,๐๐๐	๑๐,๐๐๐	๑๐,๐๐๐	๑๐,๐๐๐	ร้อยละของประชาชน เข้าร่วม	- ทำให้เกิดจิตสำนึก	
	ด้วยใช้หลักธรรม								รักสามัคคีและเทิดทูน สถาบันพระมหากษัตริย์	
๘.โครงการส่งเสริมประชาธิปไตยในชุมชน	-เพื่อสร้างจิตสำนึกเสริมสร้าง	ม.๑-ม.๑๑	๑๐,๐๐๐	๑๐,๐๐๐	๑๐,๐๐๐	๑๐,๐๐๐	๑๐,๐๐๐	ร้อยละของประชาชน เข้าร่วม	-ทำให้ประชาชนมีส่วนร่วม	
	ประชาธิปไตยในชุมชน								เสริมสร้างระบบประชาธิปไตย	
๙. โครงการจิตอาสาพัฒนาท้องถิ่น	-เพื่อสร้างจิตสำนึก	ม.๑-ม.๑๑	๑๐,๐๐๐	๑๐,๐๐๐	๑๐,๐๐๐	๑๐,๐๐๐	๑๐,๐๐๐	ร้อยละของประชาชน เข้าร่วม	- ทำให้เกิดจิตสำนึก	
	เสริมสร้างพลังจิตอาสา								รักสามัคคีและเทิดทูน	
รวม			๑๙๐,๐๐๐	๑๙๐,๐๐๐	๑๙๐,๐๐๐	๑๙๐,๐๐๐	๑๙๐,๐๐๐			

ยุทธศาสตร์จังหวัดเชียงใหม่ ข้อที่ ๔ การสร้างความมั่นคง ปลอดภัยและความสงบสุขของประชาชน

ยุทธศาสตร์การพัฒนาของ อปท. ข้อที่ ๖ การป้องกัน บรรเทาสาธารณภัยและการรักษาความเป็นระเบียบเรียบร้อยในชุมชน

ยุทธศาสตร์เทศบาลตำบลหนองแห้ง ข้อที่ ๖ การป้องกัน บรรเทาสาธารณภัยและการรักษาความเป็นระเบียบเรียบร้อยในชุมชน

แนวทางที่ ๖.๒ ป้องกันและบรรเทาสาธารณภัย

ยุทธศาสตร์การพัฒนา	วัตถุประสงค์	เป้าหมาย	งบประมาณ	งบประมาณ	งบประมาณ	งบประมาณ	งบประมาณ	ตัวชี้วัด (KPI)	ผลที่คาดว่าจะได้รับ	หน่วยงาน รับผิดชอบ
			๒๕๖๑	๒๕๖๒	๒๕๖๓	๒๕๖๔	๒๕๖๕			
๑.โครงการฝึกทบทวนอาสาสมัครป้องกันภัยฝ่ายพลเรือน(อปพร.)	- เพื่อให้เกิดการรวมกลุ่มรักษาความสงบในพื้นที่	ม.๑-ม.๑๑	๒๐,๐๐๐	๒๐,๐๐๐	๓๐,๐๐๐	๓๐,๐๐๐	๑๐,๐๐๐	จำนวนผู้เข้าร่วมกิจกรรม	- ทำให้เกิดการรวมกลุ่มรักษาความสงบในพื้นที่	สำนักปลัด
๒.โครงการฝึกอบรมอาสาสมัครป้องกันภัยฝ่ายพลเรือน(อปพร.) หลักสูตรจัดตั้ง	- เพื่อให้เกิดการรวมกลุ่มรักษาความสงบในพื้นที่	ม.๑-ม.๑๑	๒๐,๐๐๐	๒๐,๐๐๐	๓๐,๐๐๐	๓๐,๐๐๐	๑๐,๐๐๐	จำนวนผู้เข้าร่วมกิจกรรม	- ทำให้เกิดการรวมกลุ่มรักษาความสงบในพื้นที่	
๓. งบประมาณป้องกันภัย/บรรเทาสาธารณภัยศูนย์ช่วยเหลือประชาชนฯ	- เพื่อป้องกันบรรเทาสาธารณภัย	ม.๑-ม.๑๑	๑๐๐,๐๐๐	๑๐๐,๐๐๐	๑๐๐,๐๐๐	๑๐๐,๐๐๐	๑๐๐,๐๐๐	จำนวนครั้ง	- ป้องกันบรรเทาสาธารณภัย	
๔. โครงการมอบเครื่องกันหนาวด้านภัยหนาว	- เพื่อบรรเทาความ ของประชาชน							จำนวนผู้ได้รับความช่วยเหลือ	- ทำให้บรรเทาความเดือดร้อนประชาชน	
๕.โครงการพัฒนาศักยภาพงานป้องกันและบรรเทาสาธารณภัย	- เพื่อให้เจ้าหน้าที่ปฏิบัติงาน บรรเทาภัยมีประสิทธิภาพ	เทศบาล	๑๐,๐๐๐	๑๐,๐๐๐	๑๐,๐๐๐	๑๐,๐๐๐	๑๐,๐๐๐	จำนวนผู้เข้าร่วมกิจกรรม	- ทำให้เจ้าหน้าที่มีความรู้เพิ่มขึ้น	
๖. โครงการฝึกซ้อมแผนการป้องกันและระงับอัคคีภัยเบื้องต้นในตำบล	- เพื่อป้องกันอัคคีภัย	เทศบาล	๑๐,๐๐๐	๑๐,๐๐๐	๑๐,๐๐๐	๑๐,๐๐๐	๑๐,๐๐๐	จำนวนผู้เข้าร่วมกิจกรรม	- ป้องกันอัคคีภัยในพื้นที่	
๗.โครงการอบรมให้ความรู้การป้องกันอัคคีภัยในสถานศึกษา (Fire safety for kids)	- เพื่อป้องกันอัคคีภัย	ต.หนองแห้ง	๑๐,๐๐๐	๑๐,๐๐๐	๑๐,๐๐๐	๑๐,๐๐๐	๑๐,๐๐๐	จำนวนผู้เข้าร่วมกิจกรรม	- ป้องกันอัคคีภัยในพื้นที่	
๘. โครงการลดอุบัติเหตุทางการจราจรบนท้องถนนในช่วงเทศกาลสำคัญ	- เพื่อรณรงค์ป้องกันการเกิดอุบัติเหตุที่จะเกิดขึ้น	ม.๑-ม.๑๑	๒๐,๐๐๐	๒๐,๐๐๐	๒๐,๐๐๐	๒๐,๐๐๐	๒๐,๐๐๐	ร้อยละของอุบัติเหตุลดลง	- ทำให้ลดอุบัติเหตุทางบนท้องถนน	
๙. จัดซื้อรถกู้ชีพกู้ภัยเทศบาลตำบลหนองแห้ง	- เพื่ออำนวยความสะดวกในการปฏิบัติงาน	เทศบาล	-	๑,๕๐๐,๐๐๐	๑,๕๐๐,๐๐๐	-	-	จำนวนครุภัณฑ์ได้มาตรฐาน	- ทำให้ความสะดวกในการปฏิบัติงาน	
๑๐. จัดซื้อรถบรรทุกน้ำเอนกประสงค์เทศบาลตำบลหนองแห้ง	- เพื่อให้สามารถป้องกันบรรเทาสาธารณภัย และพร้อมช่วยเหลือประชาชน	เทศบาล	-	-	๔,๕๐๐,๐๐๐	๔,๕๐๐,๐๐๐	-	จำนวนครุภัณฑ์ได้มาตรฐาน	- ทำให้สามารถป้องกันบรรเทาสาธารณภัยประชาชนได้ทันทั่วถึง	
๑๑. โครงการบริหารจัดการระบบบริการการแพทย์ฉุกเฉินเทศบาลตำบลหนองแห้ง	- เพื่ออำนวยความสะดวกในการปฏิบัติงาน ให้บริการประชาชน	เทศบาล	๑๐,๐๐๐	๑๐,๐๐๐	๑๐,๐๐๐	๑๐,๐๐๐	๑๐,๐๐๐	จำนวนผู้เข้าร่วมกิจกรรม	- ทำให้ความสะดวกในการปฏิบัติงาน ให้บริการประชาชน	
รวม			๒๐๐,๐๐๐	๑,๗๐๐,๐๐๐	๖,๒๒๐,๐๐๐	๔,๗๒๐,๐๐๐	๑๘๐,๐๐๐			

ยุทธศาสตร์จังหวัดเชียงใหม่ ข้อที่ ๔ การสร้างความมั่นคง ปลอดภัยและความสงบสุขของประชาชน

ยุทธศาสตร์การพัฒนาของ อปท. ข้อที่ ๖ การป้องกัน บรรเทาสาธารณภัยและการรักษาความเป็นระเบียบเรียบร้อยในชุมชน

ยุทธศาสตร์เทศบาลตำบลหนองแห้ง ข้อที่ ๖ การป้องกัน บรรเทาสาธารณภัยและการรักษาความเป็นระเบียบเรียบร้อยในชุมชน

แนวทางที่ ๖.๓ การป้องกันและแก้ไขปัญหาเสพติดอบายมุขและปัญหาแรงงานต่างด้าว

ยุทธศาสตร์การพัฒนา	วัตถุประสงค์	เป้าหมาย	งบประมาณ	งบประมาณ	งบประมาณ	งบประมาณ	งบประมาณ	ตัวชี้วัด (KPI)	ผลที่คาดว่าจะได้รับ	หน่วยงาน รับผิดชอบ
			๒๕๖๑	๒๕๖๒	๒๕๖๓	๒๕๖๔	๒๕๖๕			
๑. ส่งเสริมสนับสนุนกิจกรรมของสภาเด็ก	- เพื่อให้กลุ่มเยาวชนเข้มแข็ง	ม.๑-ม.๑๑	๑๐,๐๐๐	๑๐,๐๐๐	๑๐,๐๐๐	๑๐,๐๐๐	๑๐,๐๐๐	จำนวนผู้เข้าร่วม	- ทำให้กลุ่มเยาวชนเข้มแข็ง	สำนักปลัด
เยาวชนต.หนองแห้ง/กลุ่มพลังชุมชนเข้มแข็ง	ห่างไกลยาเสพติด							กิจกรรม	ห่างไกลยาเสพติด	กองช่าง
๒. ส่งเสริมสนับสนุนโครงการป้องกันและแก้ไข	- เพื่อให้ประชาชนเข้มแข็ง	ม.๑-ม.๑๑	๑๐๐,๐๐๐	๑๐๐,๐๐๐	๑๐๐,๐๐๐	๑๐๐,๐๐๐	๑๐๐,๐๐๐	จำนวนผู้เข้าร่วม	- ทำให้ประชาชนเข้มแข็ง	กองการ
ครอบครัววิถี ๕ ตำบลยาเสพติด,ฮักชุมชน	ห่างไกลยาเสพติด							กิจกรรม	ห่างไกลยาเสพติด	ศึกษา
๓. โครงการวันเด็กแห่งชาติ	- เพื่อให้เด็กเยาวชนกล้าคิด	ม.๑-ม.๑๒	๕๐,๐๐๐	๕๐,๐๐๐	๘๐,๐๐๐	๘๐,๐๐๐	๘๐,๐๐๐	จำนวนอุปกรณ์	- ทำให้เด็กเยาวชนกล้าคิด	
	กล้าทำ กล้าแสดงออก	ม.๑-ม.๑๑							กล้าทำ กล้าแสดงออก	
๔. โครงการจัดการแข่งขันกีฬา	- เพื่อให้เด็กเยาวชนประชาชน	ม.๑-ม.๑๑	๕๐,๐๐๐	๕๐,๐๐๐	๑๐๐,๐๐๐	๑๐๐,๐๐๐	๑๐๐,๐๐๐	จำนวนผู้เข้าร่วม	- ทำให้เด็กเยาวชน	
(หนองแห้งตำบลยาเสพติดเกมส์)	ใช้เวลาว่างให้เกิดประโยชน์							กิจกรรม	ประชาชนใช้เวลาว่าง	
									ให้เกิดประโยชน์	
๕. โครงการจัดการแข่งขัน/	- เพื่อให้เด็กเยาวชนประชาชน	ม.๑-ม.๑๑	๑๐,๐๐๐	๑๐,๐๐๐	๑๕,๐๐๐	๑๕,๐๐๐	๑๕,๐๐๐	จำนวนผู้เข้าร่วม	- ทำให้เด็กเยาวชน	
และเข้าร่วมการแข่งขันกีฬาอื่น ๆ	ใช้เวลาว่างให้เกิดประโยชน์							กิจกรรม	ประชาชนใช้เวลาว่าง	
									ให้เกิดประโยชน์	
๖. โครงการจัดซื้อเครื่องสนามเด็กเล่น	- เพื่อให้เด็กเยาวชนมีเครื่องสนาม	ต.หนองแห้ง	๓๐๐,๐๐๐	๑๐๐,๐๐๐	๑๐๐,๐๐๐	๑๐๐,๐๐๐	๑๐๐,๐๐๐	ร้อยละของครุภัณฑ์	- ทำให้เด็กเยาวชนมี	
เด็กเล่นเพื่อพัฒนาการ	เด็กเล่นพัฒนาการออกกำลังกาย							ได้มาตรฐาน	เครื่องเล่นสนามเด็กเล่น	
									เพื่อพัฒนาการออกกำลังกาย	
๗. โครงการอบรมให้ความรู้ป้องกัน	- เพื่อให้เด็กเยาวชนเข้มแข็ง	ม.๑-ม.๑๑	๓๐,๐๐๐	๓๐,๐๐๐	๓๐,๐๐๐	๓๐,๐๐๐	๓๐,๐๐๐	จำนวนผู้เข้าร่วม	- ทำให้เด็กเยาวชนเข้มแข็ง	
แก้ไขปัญหายาเสพติด	ห่างไกลยาเสพติด							กิจกรรม	ห่างไกลยาเสพติด	
๘. โครงการให้การศึกษาเพื่อต่อต้าน	- เพื่อให้เด็กเยาวชนเข้มแข็ง	ม.๑-ม.๑๑	๓๐,๐๐๐	๓๐,๐๐๐	๓๐,๐๐๐	๓๐,๐๐๐	๓๐,๐๐๐	จำนวนผู้เข้าร่วม	- ทำให้เด็กเยาวชนเข้มแข็ง	
การใช้ยาเสพติดในสถานศึกษา (D.A.R.E)	ห่างไกลยาเสพติด							กิจกรรม	ห่างไกลยาเสพติด	
รวม			๕๘๐,๐๐๐	๓๘๐,๐๐๐	๔๖๕,๐๐๐	๔๖๕,๐๐๐	๔๖๕,๐๐๐			

ยุทธศาสตร์จังหวัดเชียงใหม่ ข้อที่ ๕ การพัฒนาระบบบริหารจัดการภาครัฐและการให้บริการประชาชนที่มีประสิทธิภาพ โปร่งใสและเป็นธรรม

ยุทธศาสตร์การพัฒนาของ อปท. ข้อที่ ๗ การบริหารจัดการบ้านเมืองที่ดี

ยุทธศาสตร์เทศบาลตำบลหนองแห้ง ข้อที่ ๗ การบริหารจัดการบ้านเมืองที่ดี

แนวทางที่ ๗.๑ เพิ่มขีดความสามารถบุคลากรท้องถิ่น

ยุทธศาสตร์การพัฒนา	วัตถุประสงค์	เป้าหมาย	งบประมาณ	งบประมาณ	งบประมาณ	งบประมาณ	งบประมาณ	ตัวชี้วัด (KPI)	ผลที่คาดว่าจะได้รับ	หน่วยงาน รับผิดชอบ
			๒๕๖๑	๒๕๖๒	๒๕๖๓	๒๕๖๔	๒๕๖๕			
๑. โครงการอบรมให้ความรู้กฎหมายควรรู้ใน สำหรับผู้บริหาร สมาชิกเทศบาลตำบล และผู้นำชุมชน	- เพื่อเพิ่มความรู้ ความเข้าใจด้านกฎหมาย และบทบาทหน้าที่	เทศบาล	๑๐,๐๐๐	๑๐,๐๐๐	๑๐,๐๐๐	๑๐,๐๐๐	๑๐,๐๐๐	จำนวนผู้เข้าร่วม	- ทำให้เพิ่มความรู้ความ เข้าใจในกฎหมายและ บทบาทหน้าที่	สำนักปลัด
๒. โครงการอบรม/ศึกษาดูงานเพิ่ม ผู้นำท้องถิ่นแบบบูรณาการ	- เพื่อเพิ่มความรู้ความ เข้าใจและประสิทธิภาพ ในการทำงาน	เทศบาล	๑๐,๐๐๐	๑๐,๐๐๐	๑๐,๐๐๐	๑๐,๐๐๐	๑๐,๐๐๐	จำนวนผู้เข้าร่วม กิจกรรม	- ทำให้เพิ่มความรู้ความ เข้าใจและประสิทธิภาพ ในการทำงาน	
๓. โครงการอบรมเพิ่มศักยภาพประสิทธิภาพ ของบุคลากรเทศบาลหนองแห้ง	- เพื่อเพิ่มประสิทธิภาพในการ ทำงานของบุคลากร	เทศบาล	๑๐,๐๐๐	๑๐,๐๐๐	๓๐,๐๐๐	๒๐,๐๐๐	๒๐๐,๐๐๐	จำนวนผู้เข้าร่วม กิจกรรม	- ทำให้เพิ่มประสิทธิภาพ ทำงานของบุคลากร	
๔. โครงการเสริมสร้างสุขภาพและชีวนามัย ในที่ทำงาน ๕ ส.	- เพื่อเพิ่มประสิทธิภาพในการ ทำงานของบุคลากร	เทศบาล	๑๐,๐๐๐	๑๐,๐๐๐	๑๐,๐๐๐	๑๐,๐๐๐	๑๐,๐๐๐	จำนวนผู้เข้าร่วม กิจกรรม	- ทำให้เพิ่มประสิทธิภาพ ทำงานของบุคลากร	
๕. โครงการพัฒนาการเรียนรู้ข้อมูลข่าวสาร	- เพื่อเพิ่มประสิทธิภาพใน ข้อมูลข่าวสารให้ประชาชน ได้รับทราบ	เทศบาล	๑๐,๐๐๐	๑๐,๐๐๐	๑๐,๐๐๐	๑๐,๐๐๐	๑๐,๐๐๐	จำนวนผู้เข้าร่วม กิจกรรม	- ทำให้เพิ่มประสิทธิภาพ ให้ข้อมูลข่าวสารให้ ประชาชนได้รับทราบ	
๖. โครงการอบรมให้ความรู้หลักสูตรเทคโนโลยี สารสนเทศสำหรับผู้บริหาร สมาชิกสภา บุคลากรเพิ่มประสิทธิภาพในการทำงาน	- เพื่อเพิ่มประสิทธิภาพในการ ทำงานของบุคลากร	เทศบาล	๑๐,๐๐๐	๑๐,๐๐๐	๑๐,๐๐๐	๑๐,๐๐๐	๑๐,๐๐๐	จำนวนผู้เข้าร่วม กิจกรรม	- ทำให้เพิ่มประสิทธิภาพ ทำงานของบุคลากร	
๗. โครงการอบรมให้ความรู้หลักสูตรเสริมสร้างค จริยธรรมสำหรับผู้บริหาร สมาชิกสภา บุคลากร ในการทำงานเพิ่มประสิทธิภาพในการทำงาน	- เพื่อเพิ่มประสิทธิภาพในการ ทำงานของบุคลากร	เทศบาล	๑๐,๐๐๐	๑๐,๐๐๐	๑๐,๐๐๐	๑๐,๐๐๐	๑๐,๐๐๐	จำนวนผู้เข้าร่วม กิจกรรม	- ทำให้เพิ่มประสิทธิภาพ ทำงานของบุคลากร	
๘. โครงการการเลือกตั้งผู้บริหารท้องถิ่น ตามระเบียบกฎหมายกำหนด	- เพื่อส่งเสริมการปกครอง ในระบบประชาธิปไตย	ต.หนองแห้ง	๑๐๐,๐๐๐	๑๐๐,๐๐๐	๖๐๐,๐๐๐	๑๐๐,๐๐๐	๑๐๐,๐๐๐	ร้อยละของประชาชน ผู้มาใช้สิทธิเลือกตั้ง	- ประชาชนมีส่วนร่วมแสดงความ คิดเห็นแสดงพลังระบบประชาธิปไตย	
รวม			๑๖๐,๐๐๐	๑๖๐,๐๐๐	๖๘๐,๐๐๐	๑๗๐,๐๐๐	๓๕๐,๐๐๐			

ยุทธศาสตร์จังหวัดเชียงใหม่ ข้อที่ ๕ การพัฒนาระบบบริหารจัดการภาครัฐและการให้บริการประชาชนที่มีประสิทธิภาพ โปร่งใสและเป็นธรรม

ผอ.๐๒

ยุทธศาสตร์การพัฒนาของ อปท. ข้อที่ ๗ การบริหารจัดการบ้านเมืองที่ดี

ยุทธศาสตร์เทศบาลตำบลหนองแห้ง ข้อที่ ๗ การบริหารจัดการบ้านเมืองที่ดี แนวทางที่ ๗.๒ พัฒนาประสิทธิภาพในการบริหารจัดการภายใต้หลักธรรมาภิบาล

ยุทธศาสตร์การพัฒนา	วัตถุประสงค์	เป้าหมาย	งบประมาณ	งบประมาณ	งบประมาณ	งบประมาณ	งบประมาณ	ตัวชี้วัด (KPI)	ผลที่คาดว่าจะได้รับ	หน่วยงาน รับผิดชอบ
			๒๕๖๑	๒๕๖๒	๒๕๖๓	๒๕๖๔	๒๕๖๕			
๑. ค่าสวัสดิการ ค่าผลประโยชน์ ตอบแทนอื่นเป็นกรณีพิเศษ	- เพื่อสร้างขวัญและ กำลังใจในการทำงาน	เทศบาล ต.หนองแห้ง	๓๐,๐๐๐	๑๐๐,๐๐๐	๑๐๐,๐๐๐	๑๐๐,๐๐๐	๑๐๐,๐๐๐	สร้างขวัญและกำลังใจ ในการทำงาน	- ทำให้ประสิทธิภาพ ในการทำงาน	สำนักปลัด กองคลัง
๒. โครงการปรับปรุงระบบแผนที่ภาษี และทะเบียนทรัพย์สิน	- เพื่อเพิ่มประสิทธิภาพ จัดเก็บภาษีและ ทะเบียนทรัพย์สิน	เทศบาล (กองคลัง)	๒๐,๐๐๐	๑๘๐,๐๐๐	๙๐,๐๐๐	๓๐,๐๐๐	๓๐,๐๐๐	เพิ่มประสิทธิภาพในการ จัดเก็บภาษีและ ทะเบียนทรัพย์สิน	- ทำให้ประสิทธิภาพในการ จัดเก็บภาษีเพิ่มขึ้น	กองช่าง กองการศึกษา
๓. อุดหนุนอปท.อำเภอสันทราย ตามโครงการจัดหาวัสดุ อุปกรณ์ในสถานที่กลาง สำหรับเป็นศูนย์รวมข่าวการจัดซื้อจัดจ้าง ของหน่วยการบริหารราชการส่วนท้องถิ่น อำเภอสันทราย	- เพิ่มประสิทธิภาพในการ ศูนย์จัดซื้อจัดจ้างระดับอำเภอ	อปท. อ.สันทราย	๒๕,๐๐๐	๒๕,๐๐๐	๒๐,๐๐๐	๒๐,๐๐๐	๒๐,๐๐๐	เพิ่มประสิทธิภาพ ในการทำงานศูนย์ จัดซื้อจัดจ้างระดับอำเภอ	- ทำให้เพิ่มประสิทธิภาพ ในการทำงานศูนย์ จัดซื้อจัดจ้างระดับอำเภอ	
๔. อุดหนุนอปท.อำเภอสันทราย ตามโครงการ ศูนย์ช่วยเหลือประชาชน	- เพิ่มประสิทธิภาพในการ ทำงานของศูนย์ ช่วยเหลือประชาชน	อปท. อ.สันทราย	๒๕,๐๐๐	๒๕,๐๐๐	๒๐,๐๐๐	๒๐,๐๐๐	๒๐,๐๐๐	เพิ่มประสิทธิภาพในการ ทำงานของศูนย์ ช่วยเหลือประชาชน	- ทำให้ประสิทธิภาพในการ ทำงานของศูนย์ ช่วยเหลือประชาชน	
๕ โครงการจัดทำฐานข้อมูลพื้นฐาน ตำบลหนองแห้ง	- เพื่อจัดทำฐานข้อมูล	ต.หนองแห้ง	๑๐,๐๐๐	๑๐,๐๐๐	๑๐,๐๐๐	๑๐,๐๐๐	๑๐,๐๐๐	จำนวนหมู่บ้านที่มี การจัดทำฐานข้อมูล	- ทำให้เพิ่มประสิทธิภาพ ในข้อมูลและสามารถ นำข้อมูลมาใช้ได้รวดเร็ว	
รวม			๑๑๐,๐๐๐	๓๔๐,๐๐๐	๒๔๐,๐๐๐	๑๘๐,๐๐๐	๑๘๐,๐๐๐			

ยุทธศาสตร์จังหวัดเชียงใหม่ ข้อที่ ๕ การพัฒนาระบบบริหารจัดการภาครัฐและการให้บริการประชาชนที่มีประสิทธิภาพ โปร่งใสและเป็นธรรม

ผอ.๐๒

ยุทธศาสตร์การพัฒนาของ อปท. ข้อที่ ๗ การบริหารจัดการบ้านเมืองที่ดี

ยุทธศาสตร์เทศบาลตำบลหนองแห้ง ข้อที่ ๗ การบริหารจัดการบ้านเมืองที่ดี

แนวทางที่ ๗.๓ ส่งเสริมการมีส่วนร่วมของทุกภาคส่วนในการตรวจสอบควบคุม

ยุทธศาสตร์การพัฒนา	วัตถุประสงค์	เป้าหมาย	งบประมาณ	งบประมาณ	งบประมาณ	งบประมาณ	งบประมาณ	ตัวชี้วัด (KPI)	ผลที่คาดว่าจะได้รับ	หน่วยงาน รับผิดชอบ
			๒๕๖๑	๒๕๖๒	๒๕๖๓	๒๕๖๔	๒๕๖๕			
๑.โครงการอินเทอร์เน็ต(WIFI) เพื่อการศึกษา	- เพื่อให้ประชาชนได้รับรู้	เทศบาล	๑๐๐,๐๐๐	๕๐,๐๐๐	๒๐,๐๐๐	๒๐,๐๐๐	๒๐,๐๐๐	ร้อยละของผู้ใช้ บริการ	- ทำให้ประชาชนได้รับรู้ ข้อมูลข่าวสาร	สำนักปลัด กองคลัง
๒. โครงการเพิ่มศักยภาพข้อมูลข่าวสารพัฒนา (หนังสือพิมพ์ประจำหมู่บ้านและศูนย์ข้อมูลข่าวสาร)	- เพื่อให้ได้รับรู้ข้อมูลข่าวสาร	ต.หนองแห้ง	๑๐,๐๐๐	๑๐,๐๐๐	๑๐,๐๐๐	๑๐,๐๐๐	๑๐,๐๐๐	ร้อยละของผู้ใช้ บริการ	- ทำให้ประชาชนได้รับรู้ ข้อมูลข่าวสาร	กองช่าง กองการศึกษา
๓. อุดหนุนสำนักงานส่งเสริมการปกครองท้องถิ่น ตามโครงการศูนย์ประสานงานของอปท. จ.เชียงใหม่	-เพื่อเพิ่มประสิทธิภาพการ การติดตามผลการปฏิบัติ	จังหวัด เชียงใหม่	๓,๐๐๐	๓,๐๐๐	๓,๐๐๐	๓,๐๐๐	๓,๐๐๐	จำนวนครั้ง	-ทำให้ประสิทธิภาพการ ทำงานประสานการติดตาม ผลการปฏิบัติราชการเพิ่มขึ้น	
๔. โครงการพัฒนาปรับปรุงระบบสารสนเทศ ฐานข้อมูลและเว็บไซต์ของ เทศบาลตำบลหนองแห้ง	- เพื่อให้พัฒนาปรับปรุง ระบบสารสนเทศ	เทศบาล	๑๐,๐๐๐	๑๐,๐๐๐	๑๐,๐๐๐	๑๐,๐๐๐	๑๐,๐๐๐	ร้อยละของผู้ใช้ บริการ	- ทำให้ประชาชนได้รับรู้ ข้อมูลข่าวสาร	
๕. โครงการปรับปรุงและพัฒนาเว็บไซต์ ของเทศบาลตำบลหนองแห้ง	- เพื่อให้พัฒนาปรับปรุง ระบบสารสนเทศ	เทศบาล	๑๐,๐๐๐	๑๐,๐๐๐	๑๐,๐๐๐	๑๐,๐๐๐	๑๐,๐๐๐	ร้อยละของผู้ใช้ บริการ	- ทำให้ประชาชนได้รับรู้ ข้อมูลข่าวสาร	
๖. โครงการประชาสัมพันธ์กิจกรรม ของเทศบาลตำบลหนองแห้ง	- เพื่อเผยแพร่ข้อมูลข่าวสาร ให้ประชาชนได้รับทราบ	เทศบาล	๑๐๐,๐๐๐	๒๐,๐๐๐	๒๐,๐๐๐	๑๐๐,๐๐๐	๒๐,๐๐๐	ร้อยละของผู้ใช้ บริการ	- ทำให้ประชาชนได้รับรู้ ข้อมูลข่าวสาร	
รวม			๑๒๓,๐๐๐	๖๓,๐๐๐	๓๓,๐๐๐	๔๓,๐๐๐	๔๓,๐๐๐			

รายละเอียดโครงการพัฒนาแผนพัฒนาท้องถิ่น (พ.ศ.๒๕๖๑-๒๕๖๕)

สำหรับ โครงการเกินศักยภาพขององค์กรปกครองส่วนท้องถิ่น

เทศบาลตำบลหนองแห้ง อำเภอสันทราย จังหวัดเชียงใหม่

ยุทธศาสตร์จังหวัดเชียงใหม่ ข้อที่ ๑ ส่งเสริมการท่องเที่ยวเพิ่มมูลค่าเชื่อมโยงธรรมชาติ วัฒนธรรมสุขภาพ และเศรษฐกิจท้องถิ่น (แนวทางการพัฒนา ที่ ๓ ส่งเสริมและพัฒนาศักยภาพโครงสร้างพื้นฐาน)

ผ.๐๒/๑

ยุทธศาสตร์การพัฒนาของ อปท. ข้อที่ ๒ ด้านโครงสร้างพื้นฐาน สาธารณูปโภคและแหล่งน้ำ

ยุทธศาสตร์เทศบาลตำบลหนองแห้ง ข้อที่ ๑ การพัฒนาด้านคมนาคมและโครงสร้างพื้นฐาน

แนวทางที่ ๑. งานก่อสร้างปรับปรุงบำรุงรักษาดาน สะพาน ไฟฟ้า โทรศัพท สาธารณูปโภคและสาธารณูปการต่างๆ

๑.๑ แผนงานเคหะชุมชน

ที่	โครงการ	วัตถุประสงค์	เป้าหมาย (ผลผลิตของโครงการ)	งบประมาณ					ตัวชี้วัด (KPI)	ผลที่คาดว่าจะได้รับ	หน่วยงาน ที่รับผิดชอบ
				๒๕๖๖	๒๕๖๗	๒๕๖๘	๒๕๖๙	๒๕๗๐			
๑	ซ่อมสร้างถนนคอนกรีตเสริมเหล็ก รหัทสทางหลวงท้องถิ่น ขม.ถ ๙๓-๐๐๙ สายบ้านแม่ฮักพัฒนาเฉลิมพระเกียรติ หมู่ที่ ๑๑ ซอย ๐๒-๑ บ้านแม่ฮักพัฒนา เฉลิมพระเกียรติ ตำบลหนองแห้ง กว้าง ๔.๐๐ เมตร ยาว ๖๖๗ เมตร หนา ๐.๑๕ เมตร หรือมีพื้นที่ไม่น้อยกว่า ๒,๖๖๘ ตร.ม. ไหลทางข้างละ ๐.๐๐-๐.๓๐ เมตร	เพื่อให้ประชาชน ใช้สัญจรไปมา	กว้าง ๔.๐๐ เมตร ยาว ๖๖๗ เมตร หนา ๐.๑๕ เมตร หรือมีพื้นที่ไม่น้อยกว่า ๒,๖๖๘ ตร.ม. ไหลทางข้างละ ๐.๐๐-๐.๓๐ เมตร พร้อมป้ายโครงการจำนวน ๑ ป้าย	๑,๕๕๙,๐๐๐	๑,๕๕๙,๐๐๐	๑,๕๕๙,๐๐๐	๑,๕๕๙,๐๐๐	-	ร้อยละของถนน ที่ได้รับมาตรฐาน	ประชาชนใช้ ได้อย่างสะดวก	อบจ./กรมส่งเสริม หรือหน่วยงานอื่น
๒	ปรับปรุงผิวจราจร Overlay ด้วย Asphaltic Concrete บ้านหนองบัว หมู่ที่ ๕ ตำบลหนองแห้ง เชื่อมบ้านคอย หมู่ที่ ๗ ตำบลหนองแห้ง	เพื่อให้ประชาชน ใช้สัญจรไปมา	กว้าง ๔.๐๐ เมตร ยาว ๘๘๐ เมตร หนา ๐.๑๕ เมตร หรือมีพื้นที่ไม่น้อยกว่า ๓,๕๒๐ ตร.ม. ติดเส้นจราจรพื้นที่ ๑๗๖ ตร.ม.	๑,๒๐๐,๐๐๐	๑,๒๐๐,๐๐๐	๑,๒๐๐,๐๐๐	๑,๒๐๐,๐๐๐	-	ร้อยละของถนน ที่ได้รับมาตรฐาน	ประชาชนใช้ สัญจรไปมา ได้อย่างสะดวก	อบจ./กรมส่งเสริม หรือหน่วยงานอื่น
๓	ก่อสร้างถนนคอนกรีตเสริมเหล็ก (ถนนสายอ้อมคอยพระบาทไปเขื่อนแม่กวง) บ้านพระบาทตีนนก หมู่ที่ ๑๐	เพื่อให้ประชาชน ใช้สัญจรไปมา	กว้าง ๖.๐๐ เมตร ยาว ๑,๔๐๐ เมตร หนา ๐.๑๕ เมตร หรือมีพื้นที่ไม่น้อยกว่า ๘,๔๐๐ ตร.ม.	๔,๕๓๖,๐๐๐	๔,๕๓๖,๐๐๐	๔,๕๓๖,๐๐๐	๔,๕๓๖,๐๐๐	-	ร้อยละของถนน ที่ได้รับมาตรฐาน	ประชาชนใช้ สัญจรไปมา ได้อย่างสะดวก	อบจ./กรมส่งเสริม หรือหน่วยงานอื่น
๔	ปรับปรุงผิวจราจร Overlay ด้วย Asphaltic Concrete บ้านหนองบัว หมู่ที่ ๕ ตำบลหนองแห้ง เชื่อมบ้านพระบาทตีนนก หมู่ที่ ๑๐ ตำบลหนองแห้ง	เพื่อให้ประชาชน ใช้สัญจรไปมา	ช่วงที่ ๑ ผิวจราจรกว้าง ๕.๕๐ เมตร ยาว ๑,๐๓๔ เมตร ช่วงที่ ๒ ผิวจราจรกว้าง ๔ เมตร ยาว ๒๓๕ เมตร ช่วงที่ ๓ ผิวจราจรกว้าง ๖ เมตร ยาว ๑,๒๖๘ เมตร ช่วงที่ ๔ ผิวจราจรกว้าง ๔ เมตร ยาว ๘๕ เมตร หนา ๐.๐๕ ม. พื้นที่ผิวจราจรไม่น้อยกว่า ๑๔,๕๗๕ ตร.ม. พร้อมติดเส้นจราจรพื้นที่ ๗๘๖.๖๐ ตร.ม.	๕,๒๗๔,๐๐๐	๕,๒๗๔,๐๐๐	๕,๒๗๔,๐๐๐	๕,๒๗๔,๐๐๐	-	ร้อยละของถนน ที่ได้รับมาตรฐาน	ประชาชนใช้ สัญจรไปมา ได้อย่างสะดวก	อบจ./กรมส่งเสริม หรือหน่วยงานอื่น

ยุทธศาสตร์จังหวัดเชียงใหม่ ข้อที่ ๓ การจัดการทรัพยากรธรรมชาติและสิ่งแวดล้อมเพื่อเป็นฐานการพัฒนาอย่างยั่งยืน

ยุทธศาสตร์การพัฒนาของ อปท. ข้อที่ ๑ การพัฒนาโครงสร้างพื้นฐานเพื่อรองรับการพัฒนาเศรษฐกิจและสังคม

ยุทธศาสตร์เทศบาลตำบลหนองแห้ง ข้อที่ ๑ การพัฒนาด้านคมนาคมและโครงสร้างพื้นฐาน

แนวทางที่ ๒ งานก่อสร้างปรับปรุงบำรุงแหล่งน้ำอุปโภค-บริโภค

(๑) แผนงานเคหะชุมชน

ที่	โครงการ		เป้าหมาย	งบประมาณ				ตัวชี้วัด	ผลที่คาดว่าจะได้รับ	หน่วยงาน
๕	ก่อสร้างถนนคอนกรีตเสริมเหล็ก บ้านบวกเปา หมู่ที่ ๓ (ทางไปป่าช้าติดต่อน้ำเปา)	เพื่อให้ประชาชน ใช้สัญจรไปมา	กว้าง ๔.๐๐ เมตร ยาว ๖๗๘ เมตร หนา ๐.๑๕ เมตร หรือมีพื้นที่ไม่น้อยกว่า ๒,๗๑๒ ตร.ม. (ถนนสายอ้อมดอยพระบาทไปเขื่อนแม่งาว)	๑,๐๐๐,๐๐๐	๑,๐๐๐,๐๐๐	๑,๐๐๐,๐๐๐	๑,๐๐๐,๐๐๐	- ร้อยละของถนน ที่ได้รับมาตรฐาน	ประชาชนใช้ สัญจรไปมา	อบจ./กรมส่งเสริม หรือหน่วยงานอื่น
๖	โครงการก่อสร้างถนนแอสฟัลต์คอนกรีต บ้านแม่ฮักพัฒนาเฉลิมพระเกียรติ หมู่ที่ ๑๑ (ซอย ๑๐ - ๒)	เพื่อให้ประชาชน ใช้สัญจรไปมา	ผิวจราจร กว้าง ๕.๕๐ เมตร ยาว ๖๐๐ เมตร หนา ๐.๑๕ เมตร หรือมีพื้นที่ไม่น้อยกว่า ๓,๓๐๐ ตร.ม.	๑,๕๓๐,๐๐๐	๑,๕๓๐,๐๐๐	๑,๕๓๐,๐๐๐	๑,๕๓๐,๐๐๐	- ร้อยละของถนน ที่ได้รับมาตรฐาน	ประชาชนใช้ สัญจรไปมา	อบจ./กรมส่งเสริม หรือหน่วยงานอื่น
๗	ก่อสร้างระบบประปาหมู่บ้านแบบบาดาล ขนาดใหญ่มาก บ้านแม่ฮักพัฒนา หมู่ที่ ๙, (ก่อสร้างถึงกรองน้ำและหอถังสูงพร้อม ชุดเจาะบ่อบาดาล (ตามแบบกรมทรัพยากรน้ำ)	เพื่อใช้อุปโภค และบริโภค	ระบบประปาหมู่บ้านแบบบาดาลขนาดใหญ่มาก บ้านแม่ฮักพัฒนา หมู่ที่ ๙, (ก่อสร้างถึงกรองน้ำและหอถังสูงพร้อม ชุดเจาะบ่อบาดาล (ตามแบบกรมทรัพยากรน้ำ)			๖,๖๙๒,๔๐๐	๖,๖๙๒,๔๐๐	ประชาชนมีน้ำ สำหรับอุปโภค	ประชาชน ม.๙.ม.๑๑ มีประปามีมาตรฐาน	อบจ./กรมส่งเสริม หรือหน่วยงานอื่น
๘	ก่อสร้างระบบประปาหมู่บ้านแบบผิวดินขนาดใหญ่ บ้านแม่ฮักพัฒนาเฉลิมพระเกียรติ หมู่ที่ ๑๑ (ก่อสร้างถึงกรองน้ำและหอถังสูงพร้อมชุดเจาะบ่อบาดาล (ตามแบบกรมทรัพยากรน้ำ)	เพื่อใช้อุปโภค	ระบบประปาหมู่บ้านแบบผิวดินขนาดใหญ่ บ้านแม่ฮักพัฒนาเฉลิมพระเกียรติ หมู่ที่ ๑๑			๖,๖๙๒,๔๐๐	๖,๖๙๒,๔๐๐	ประชาชนมีน้ำ บริโภค	ประชาชน ม.๙.ม.๑๑ และมีปริมาณเพียงพอ	อบจ./กรมส่งเสริม
๙	ก่อสร้างถนนแอสฟัลต์คอนกรีต บ้านพระบาทตีนนก หมู่ที่ ๑๐(ซอยพระบาทตีนนก)	เพื่อใช้อุปโภค ใช้สัญจรไปมา	กว้าง ๔.๐๐ เมตร ยาว ๑,๐๖๑ เมตร หนา ๐.๑๕ เมตร หรือมีพื้นที่ไม่น้อยกว่า ๔,๒๔๔ ตร.ม.				๒,๑๒๒,๐๐๐	ร้อยละของถนน ที่ได้รับมาตรฐาน	ได้อย่างสะดวก ประชาชนใช้	อบจ./กรมส่งเสริม หรือหน่วยงานอื่น
๑๐	ก่อสร้างถนนแอสฟัลต์คอนกรีต บ้านแม่ฮักพัฒนา หมู่ที่ ๙(ซอย ๑๔-๓-๑)	เพื่อให้ประชาชน ใช้สัญจรไปมา	กว้าง ๔.๐๐ เมตร ยาว ๗๖๖ เมตร หนา ๐.๑๕ เมตร หรือมีพื้นที่ไม่น้อยกว่า ๓,๐๖๔ ตร.ม.				๑,๕๓๐,๐๐๐	ร้อยละของถนน ที่ได้รับมาตรฐาน	สัญจรไปมา ได้อย่างสะดวก	อบจ./กรมส่งเสริม หรือหน่วยงานอื่น
๑๑	ก่อสร้างถนนแอสฟัลต์คอนกรีต บ้านแม่ฮักพัฒนา หมู่ที่ ๑๑ (แยกคลองชลประทาน)	เพื่อให้ประชาชน ใช้สัญจรไปมา	ผิวจราจร กว้าง ๕.๕๐ เมตร ยาว ๒,๙๑๖ เมตร หนา ๐.๑๕ เมตร หรือมีพื้นที่ไม่น้อยกว่า ๑๖,๐๓๘ ตร.ม.				๑,๕๓๐,๐๐๐	ร้อยละของถนน ที่ได้รับมาตรฐาน	ประชาชนใช้ สัญจรไปมา	อบจ./กรมส่งเสริม หรือหน่วยงานอื่น
๑๒	ก่อสร้างระบบประปาหมู่บ้านแบบบาดาลขนาดใหญ่ บ้านทุ่งข้าวตอกใหม่ หมู่ที่ ๘ ก่อสร้างถึงกรองน้ำและหอถังสูงพร้อม ชุดเจาะบ่อบาดาล (ตามแบบกรมทรัพยากรน้ำ)	เพื่อใช้อุปโภค และบริโภค	ระบบประปาหมู่บ้านแบบบาดาลขนาดใหญ่ บ้านทุ่งข้าวตอกใหม่ หมู่ที่ ๘ ก่อสร้างถึงกรองน้ำและหอถังสูงพร้อม ชุดเจาะบ่อบาดาล (ตามแบบกรมทรัพยากรน้ำ)				๓,๒๑๑,๘๒๐	ประชาชนมีน้ำ สำหรับอุปโภค	ประชาชน ม.๘ มีประปามีมาตรฐาน	อบจ./กรมส่งเสริม หรือหน่วยงานอื่น
๑๓	ก่อสร้างระบบประปาหมู่บ้านแบบผิวดินขนาดใหญ่ บ้านดอย หมู่ที่ ๗	เพื่อใช้อุปโภค และบริโภค	ระบบประปาหมู่บ้านแบบผิวดินขนาดใหญ่ บ้านดอย หมู่ที่ ๗				๒,๖๖๖,๕๐๐	ประชาชนมีน้ำ สำหรับอุปโภค	ประชาชน ม.๘ มีประปามีมาตรฐาน	อบจ./กรมส่งเสริม หรือหน่วยงานอื่น
	รวม						๗,๓๒๒,๐๐๐			

ยุทธศาสตร์จังหวัดเชียงใหม่ ข้อที่ ๓ การจัดการทรัพยากรธรรมชาติและสิ่งแวดล้อมเพื่อเป็นฐานการพัฒนาอย่างยั่งยืน

พ.๐๒/๑

ยุทธศาสตร์การพัฒนาของ อปท. ข้อที่ ๑ การพัฒนาโครงสร้างพื้นฐานเพื่อรองรับการพัฒนาเศรษฐกิจและสังคม

ยุทธศาสตร์เทศบาลตำบลหนองแห้ง ข้อที่ ๑ การพัฒนาด้านคมนาคมและโครงสร้างพื้นฐาน

แนวทางที่ ๓.๑ อนุรักษ์ทรัพยากรธรรมชาติและสิ่งแวดล้อม

(๑) แผนงานเคหะชุมชน

ที่	โครงการ		เป้าหมาย	งบประมาณ					ตัวชี้วัด	ผลที่คาดว่าจะได้รับ	หน่วยงาน
๑	ขุดลอกลำน้ำแม่กวัง ตำบลหนองแห้ง (บ้านทุ่งข้าวตอก หมู่ที่ ๔ ถึง บ้านพระบาทตีนนก หมู่ที่ ๑๐)	เพื่อแก้ไขปัญหา น้ำท่วมและภัยแล้ง	ขุดลอกลำน้ำแม่กวัง หมู่ที่ ๔ - หมู่ที่ ๑๐	๕๐๐,๐๐๐	๕๐๐,๐๐๐	๕,๓๒๑,๐๐๐	๕,๓๒๑,๐๐๐	๕,๓๒๑,๐๐๐	แก้ไขปัญหา	ประชาชน	อบจ./กรมส่งเสริม
			ขนาดกว้าง ๓๒ เมตร ยาว ๘,๐๐๐ เมตร							น้ำท่วมและภัยแล้ง	ต.หนองแห้ง
๒	ปรับปรุงภูมิทัศน์ลำน้ำแม่กวัง พร้อมกำจัดผักตบชวาและกำจัดวัชพืช	เพื่อแก้ไขปัญหา น้ำท่วมและภัยแล้ง	ขุดลอกลำน้ำแม่กวัง หมู่ที่ ๔ - หมู่ที่ ๑๐	๕๐๐,๐๐๐	๕๐๐,๐๐๐	๕,๓๒๑,๐๐๐	๕,๓๒๑,๐๐๐	๕,๓๒๑,๐๐๐	แก้ไขปัญหา	ประชาชน	อบจ./กรมส่งเสริม
			ขนาดกว้าง ๓๒ เมตร ยาว ๘,๐๐๐ เมตร							น้ำท่วมและภัยแล้ง	ต.หนองแห้ง
๓	ขุดลอกลำห้วยสะแล้ง บ้านดอย หมู่ที่ ๗ เชื่อม บ้านพระบาทตีนนก ม.๑๐	เพื่อแก้ไขปัญหา น้ำท่วมและภัยแล้ง	ขุดลอกลำห้วยสะแล้ง หมู่ที่ ๗ เชื่อม หมู่ที่ ๑๐	๕๐๐,๐๐๐	๕๐๐,๐๐๐	๕๐๐,๐๐๐	๕๐๐,๐๐๐	๕๐๐,๐๐๐	แก้ไขปัญหา	ประชาชน	อบจ./กรมส่งเสริม
			ขนาดกว้าง ๑๐ - ๑๕ เมตร							น้ำท่วมและภัยแล้ง	ต.หนองแห้ง
๔	ขุดลอกสระน้ำสาธารณะ หมู่ที่ ๙ ซอย ๐๘	เพื่อแก้ไขปัญหา น้ำท่วมและภัยแล้ง	ขุดลอกสระน้ำสาธารณะ หมู่ที่ ๙ ซอย ๐๘			๓๐๐,๐๐๐	๓๐๐,๐๐๐	๓๐๐,๐๐๐	แก้ไขปัญหา	ประชาชน	อบจ./กรมส่งเสริม
			ขนาดกว้าง ๖๕ เมตร ยาว ๑๓๘ เมตร ลึก ๒ เมตร							น้ำท่วมและภัยแล้ง	ต.หนองแห้ง
๔	ขุดลอกลำเหมืองเปา บ้านดงเจริญชัย หมู่ที่ ๖ เชื่อม บ้านบวกเปา หมู่ที่ ๓ และเชื่อมบ้านหนองแห้ง หมู่ที่ ๑ ตำบลหนองแห้ง	เพื่อแก้ไขปัญหา น้ำท่วมและภัยแล้ง	ขุดลอกลำเหมืองเปา			๒๒,๐๐๐	๒๒,๐๐๐	๒๒,๐๐๐	แก้ไขปัญหา	ประชาชน	อบจ./กรมส่งเสริม
			บ้านดงเจริญชัย หมู่ที่ ๖ เชื่อม บ้านบวกเปา หมู่ที่ ๓ และเชื่อมบ้านหนองแห้ง หมู่ที่ ๑							น้ำท่วมและภัยแล้ง	ต.หนองแห้ง
๕	ขุดลอกสระน้ำสาธารณะ หมู่ที่ ๙ ซอย ๐๖	เพื่อแก้ไขปัญหา น้ำท่วมและภัยแล้ง	ขุดลอกสระน้ำสาธารณะ หมู่ที่ ๙ ซอย ๐๖			๕๖๐,๐๐๐	๕๖๐,๐๐๐	๕๖๐,๐๐๐	แก้ไขปัญหา	ประชาชน	อบจ./กรมส่งเสริม
			ขนาดกว้าง ๗๐ เมตร ยาว ๑๕๐ เมตร ลึก ๖ เมตร							น้ำท่วมและภัยแล้ง	ต.หนองแห้ง
	รวม			๑,๕๐๐,๐๐๐	๑,๕๐๐,๐๐๐	๑๒,๐๒๔,๐๐๐	๑๒,๐๒๔,๐๐๐	๑๒,๐๒๔,๐๐๐			

ยุทธศาสตร์จังหวัดเชียงใหม่ ข้อที่ ๑ ส่งเสริมอุตสาหกรรมท่องเที่ยวเน้นคุณค่าที่สามารถปรับตัวตามสถานการณ์ เพื่อขับเคลื่อนเศรษฐกิจท้องถิ่น

พ.๐๒/๒

ยุทธศาสตร์การพัฒนาของ อปท. ข้อที่ ๒ การพัฒนาเศรษฐกิจตามแนวทางปรัชญาเศรษฐกิจพอเพียง

ยุทธศาสตร์เทศบาลตำบลหนองแห้ง ที่ ๒ การพัฒนาเศรษฐกิจตามแนวทางปรัชญาเศรษฐกิจพอเพียงไปสู่ความยั่งยืน

แนวทางที่ ๒.๓ ส่งเสริมการท่องเที่ยว

ที่	โครงการ	วัตถุประสงค์	เป้าหมาย (ผลผลิตของโครงการ)	งบประมาณ					ตัวชี้วัด (KPI)	ผลที่คาดว่าจะได้รับ	หน่วยงาน ที่รับผิดชอบ
				๒๕๖๖	๒๕๖๗	๒๕๖๘	๒๕๖๙	๒๕๗๐			
๑	ก่อสร้างอาคารและปรับปรุง	เพื่อปรับปรุง	ปรับปรุงอาคารกว้างประมาณ ๖ เมตร	๕๐๐,๐๐๐	๕๐๐,๐๐๐	๕๐๐,๐๐๐	๕๐๐,๐๐๐	๕๐๐,๐๐๐	ร้อยละของ	ทำให้ปรับปรุง	อบจ./กรมส่งเสริม
	ภูมิทัศน์ศูนย์การเรียนรู้ชุมชน	ศูนย์การเรียนรู้ชุมชน	ยาว ๑๐ เมตร พร้อมปรับปรุงภูมิทัศน์						ประชาชนที่เข้า	ศูนย์การเรียนรู้	หรือหน่วยงานอื่น
	พิพิธภัณฑวัตถุโบราณ	พิพิธภัณฑวัตถุโบราณ							เยี่ยมชมเพิ่มขึ้น		
๒	ปรับปรุงภูมิทัศน์หนองบัว	เพื่อเป็นสถานที่พักผ่อน	ปรับปรุงภูมิทัศน์หนองบัว	๒,๗๘๖,๐๐๐	๒,๗๘๖,๐๐๐	๒,๗๘๖,๐๐๐	๒,๗๘๖,๐๐๐	๒,๗๘๖,๐๐๐	มีสถานที่พักผ่อน	ประชาชน	อบจ./กรมส่งเสริม
	ตำบลหนองแห้ง	และออกกำลังกาย	ตำบลหนองแห้ง						ออกกำลังกาย	ต.หนองแห้ง	หรือหน่วยงานอื่น
			ทำการปลูกต้นไม้ยืนต้น ไม้ประดับ ปลูกหญ้า ติดตั้งม้านั่ง ติดตั้งระบบไฟฟ้า ทำถนนผิวทางAsphaltic Concrete รอบหนองบัว กว้าง ๓ เมตร ยาว ๘๘๓ เมตร หนา ๐.๐๕ เมตร								
๓	ก่อสร้างสวนหย่อม/สวนสาธารณะ	เพื่อให้ประชาชนได้ใช้	ก่อสร้างสวนหย่อม/สวนสาธารณะ	๒๐๐,๐๐๐	๒๐๐,๐๐๐	๒๐๐,๐๐๐	๒๐๐,๐๐๐	๒๐๐,๐๐๐	จำนวนแห่ง	ทำให้มีสวนสาธารณะ	อบจ./กรมส่งเสริม
	เฉลิมพระเกียรติเนื่องในโอกาส	สวนสาธารณะ	เฉลิมพระเกียรติเนื่องในโอกาส						๑๑ หมู่บ้าน	ออกกำลังกาย	หรือหน่วยงานอื่น
	มหามงคลพระราชพิธีบรมราชาภิเษก		มหามงคลพระราชพิธีบรมราชาภิเษก								
	รวม			๓,๔๘๖,๐๐๐	๓,๔๘๖,๐๐๐	๓,๔๘๖,๐๐๐	๓,๔๘๖,๐๐๐	๓,๔๘๖,๐๐๐			

ยุทธศาสตร์จังหวัดเชียงใหม่ ข้อที่ ๖ การจัดการสาธารณสุข การสร้างความมั่นคง และยกระดับคุณภาพชีวิตที่ดีของประชาชนตามแนวทางปรัชญาของเศรษฐกิจพอเพียง (แนวทางการพัฒนาที่ ๓ ส่งเสริมและพัฒนาคุณภาพโครงสร้างพื้นฐาน) ผ.๐๒/๒

ยุทธศาสตร์การพัฒนาของ อปท. ข้อที่ ๕ การพัฒนาคุณภาพชีวิต การศึกษา ส่งเสริมเศรษฐกิจและการท่องเที่ยว

ยุทธศาสตร์เทศบาลตำบลหนองแห่ย์ ข้อที่ ๕ การพัฒนาคุณภาพชีวิตของประชาชน

แนวทางที่ ๕.๑ ส่งเสริมการศึกษาและการเรียนรู้ตลอดชีวิต

๑.๑ แผนงานเคหะชุมชน

ที่	โครงการ	วัตถุประสงค์	เป้าหมาย (ผลผลิตของโครงการ)	งบประมาณ					ตัวชี้วัด (KPI)	ผลที่คาดว่าจะได้รับ	หน่วยงาน ที่รับผิดชอบ
				๒๕๖๖	๒๕๖๗	๒๕๖๘	๒๕๖๙	๒๕๗๐			
๑	ก่อสร้างอาคารโรงเรียน ๓ ชั้น	เพื่อก่อสร้างอาคาร	อาคารเรียน คสล.๓ ชั้น ๑๒ ห้องเรียน	๙,๐๓๐,๐๐๐	๙,๐๓๐,๐๐๐	๙,๐๓๐,๐๐๐	๙,๐๓๐,๐๐๐	-	อาคารที่ได้รับ	ทำให้ประชาชนที่มารับ	อบจ./กรมส่งเสริม
	๑๒ ห้องเรียน (ตอกเสาเข็ม)	โรงเรียน ๓ ชั้น	กว้าง ๑๓.๕๐ เมตร ยาว ๓๖ เมตร						มาตรฐาน	บริการใช้ประโยชน์	หรือหน่วยงานอื่น
	โรงเรียนอนุบาลเทศบาล	๑๒ ห้องเรียน	รายละเอียดตามแบบมาตรฐาน								
	ตำบลหนองแห่ย์ อำเภอสันทราย	(ตอกเสาเข็ม)	สน.ศท ๓/๑๒ (ปรับปรุง ๒๕๔๕)								
	จังหวัดเชียงใหม่	ร.ร.อนุบาล									
		ทต.หนองแห่ย์									
	รวม			๙,๐๓๐,๐๐๐	๙,๐๓๐,๐๐๐	๙,๐๓๐,๐๐๐	๙,๐๓๐,๐๐๐				

ยุทธศาสตร์จังหวัดเชียงใหม่ ข้อที่ ๖ การจัดการสาธารณภัย การสร้างความมั่นคง และยกระดับคุณภาพชีวิตที่ดีของประชาชนตามแนวทางปรัชญาของเศรษฐกิจพอเพียง (แนวทางการพัฒนา ที่ ๓ ป้องกันและแก้ไขปัญหาเสถียร)

ผ.๐๒/๑

ยุทธศาสตร์การพัฒนาของ อปท. ข้อที่ ๓ การป้องกัน บรรเทาสาธารณภัยและการรักษาความเป็นระเบียบเรียบร้อยในชุมชน

ยุทธศาสตร์เทศบาลตำบลหนองแห้ง ข้อที่ ๖ การป้องกัน บรรเทาสาธารณภัยและการรักษาความเป็นระเบียบเรียบร้อยในชุมชน

แนวทางที่ ๖.๒ ป้องกันและบรรเทาสาธารณภัย

๑.๑ แผนงานเคหะชุมชน

ที่	โครงการ	วัตถุประสงค์	เป้าหมาย (ผลผลิตของโครงการ)	งบประมาณ					ตัวชี้วัด (KPI)	ผลที่คาดว่าจะได้รับ	หน่วยงาน ที่รับผิดชอบ
				๒๕๖๖	๒๕๖๗	๒๕๖๘	๒๕๖๙	๒๕๗๐			
๑	ก่อสร้างลานกีฬาพร้อมโดม	เพื่อก่อสร้างลานกีฬา	กว้าง ๑๘ เมตร ยาว ๓๐ เมตร	๓,๖๒๐,๐๐๐	๓,๖๒๐,๐๐๐	๓,๖๒๐,๐๐๐	๓,๖๒๐,๐๐๐	-	อาคารที่ได้รับ	ทำให้ประชาชนที่มารับ	ทต.หนองแห้ง
	อาคารกีฬาโดมอเนกประสงค์	พร้อมโดม อาคาร							มาตรฐาน	บริการใช้ประโยชน์	อบจ./กรมส่งเสริม
	บ้านหุงข้าวตอก หมู่ที่ ๔	กีฬาโดมอเนก									หรือหน่วยงานอื่น
	ตำบลหนองแห้ง อำเภอสันทราย	ประสงค์									
	จังหวัดเชียงใหม่										
	รวม			๓,๖๒๐,๐๐๐	๓,๖๒๐,๐๐๐	๓,๖๒๐,๐๐๐	๓,๖๒๐,๐๐๐	-			

บัญชีครุภัณฑ์

แผนพัฒนาท้องถิ่น (พ.ศ.๒๕๖๑-๒๕๖๕)

เทศบาลตำบลหนองแห้ง อำเภอสันทราย จังหวัดเชียงใหม่

ที่	แผนงาน	ประเภท	เป้าหมาย(ผลผลิตของครุภัณฑ์)	งบประมาณและเวลาดำเนินการ					หน่วยงาน รับผิดชอบ
				๒๕๖๑	๒๕๖๒	๒๕๖๓	๒๕๖๔	๒๕๖๕	
๑	แผนงานบริหารงานทั่วไป	ครุภัณฑ์สำนักงาน	เครื่องประเมินความพึงพอใจ	๕,๐๐๐	-	-	๕,๐๐๐	-	สำนักปลัด
๒	แผนงานบริหารงานทั่วไป	ครุภัณฑ์สำนักงาน	ตู้เหล็ก ๒ บาน (ตามบัญชีราคามาตรฐานครุภัณฑ์ ของสำนักงานงบประมาณ)	๕,๕๐๐	๕,๕๐๐	๕,๕๐๐	๕,๕๐๐	๕,๕๐๐	สำนักปลัด
๓	แผนงานบริหารงานทั่วไป	ครุภัณฑ์สำนักงาน	ตู้เก็บเอกสาร(บานเลื่อนกระจก)	๕,๐๐๐	๕,๐๐๐	๕,๐๐๐	๕,๐๐๐	๕,๐๐๐	สำนักปลัด
๔	แผนงานบริหารงานทั่วไป	ครุภัณฑ์สำนักงาน	เครื่องตอกบัตรอิเล็กทรอนิกส์		๑๒,๐๐๐	-	๑๒,๐๐๐	-	สำนักปลัด
๕	แผนงานบริหารงานทั่วไป	ครุภัณฑ์สำนักงาน	โทรสาร (ตามบัญชีราคามาตรฐานครุภัณฑ์ ของสำนักงานงบประมาณ)	๑๘,๐๐๐	-	๑๘,๐๐๐	-	-	สำนักปลัด
๖	แผนงานบริหารงานทั่วไป	ครุภัณฑ์สำนักงาน	เคาน์เตอร์ประชาสัมพันธ์	๘,๐๐๐	-	-	-	-	สำนักปลัด
๗	แผนงานบริหารงานทั่วไป	ครุภัณฑ์สำนักงาน	เครื่องขัดพื้น (ตามบัญชีราคามาตรฐานครุภัณฑ์ ของสำนักงานงบประมาณ)	-	๒๐,๐๐๐	-	-	-	สำนักปลัด
๘	แผนงานบริหารงานทั่วไป	ครุภัณฑ์โฆษณาและเผยแพร่	จอภาพชนิดมอดเตอร์ไฟฟ้า (ตามบัญชีราคามาตรฐานครุภัณฑ์ ของสำนักงานงบประมาณ)	๒๐,๐๐๐	๒๐,๐๐๐	-	-	-	สำนักปลัด
๙	แผนงานบริหารงานทั่วไป	ครุภัณฑ์โฆษณาและเผยแพร่	เครื่องมัลติมีเดียเดียรโปคเจอเตอร์ (ตามบัญชีราคามาตรฐานครุภัณฑ์ ของสำนักงานงบประมาณ)	๓๖,๐๐๐	๓๖,๐๐๐	-	-	-	สำนักปลัด
๑๐	แผนงานบริหารงานทั่วไป	ครุภัณฑ์โฆษณาและเผยแพร่	กล้องถ่ายวิดีโอ (ตามบัญชีราคามาตรฐานครุภัณฑ์ ของสำนักงานงบประมาณ)	๒๐,๐๐๐	-	-	๒๐,๐๐๐	-	สำนักปลัด
๑๑	แผนงานบริหารงานทั่วไป	ครุภัณฑ์ยานพาหนะและขนส่ง	เครื่องขาร์ตแบตเตอรี่	๒,๕๕๐	๒,๕๕๐	-	-	-	สำนักปลัด
๑๒	แผนงานบริหารงานทั่วไป	ครุภัณฑ์คอมพิวเตอร์	เครื่องคอมพิวเตอร์ (เกณฑ์ราคากลางและคุณลักษณะ พื้นฐานครุภัณฑ์คอมพิวเตอร์ฯ)	๑๖,๐๐๐	-	๒๒,๐๐๐	-	๑๖,๐๐๐	สำนักปลัด

บัญชีครุภัณฑ์

แผนพัฒนาท้องถิ่น (พ.ศ.๒๕๖๑-๒๕๖๕)

เทศบาลตำบลหนองแห้ง อำเภอสันทราย จังหวัดเชียงใหม่

ที่	แผนงาน	ประเภท	เป้าหมาย(ผลิตของครุภัณฑ์)	งบประมาณและเวลาดำเนินการ					หน่วยงาน รับผิดชอบ
				๒๕๖๑	๒๕๖๒	๒๕๖๓	๒๕๖๔	๒๕๖๕	
๑๓	แผนงานบริหารงานทั่วไป	ครุภัณฑ์คอมพิวเตอร์	เครื่องปริ้นเตอร์ (เกณฑ์ราคากลางและคุณลักษณะ พื้นฐานครุภัณฑ์คอมพิวเตอร์ฯ)	๔,๗๐๐	๔,๗๐๐	๘,๙๐๐	๘,๙๐๐	๘,๙๐๐	สำนักปลัด
๑๔	แผนงานบริหารงานทั่วไป	ครุภัณฑ์ยานพาหนะ และขนส่ง	รถบรรทุก (ดีเซล) ขนาด ๑ ตัน (แบบดับเบิลแค็บ) (ตามบัญชีราคามาตรฐานครุภัณฑ์ ของสำนักงานงบประมาณ)	-	๘๕๔,๐๐๐	-	-	๘๕๔,๐๐๐	สำนักปลัด
๑๕	แผนงานบริหารงานทั่วไป	ครุภัณฑ์ยานพาหนะ และขนส่ง	รถโดยสารขนาด ๑๒ ที่นั่ง (ตามบัญชีราคามาตรฐานครุภัณฑ์ของสำนัก งบประมาณ)	-	๑,๒๘๘,๐๐๐	-	๑,๒๘๘,๐๐๐	-	สำนักปลัด
๑๖	แผนงานบริหารงานทั่วไป	ครุภัณฑ์วิทยาศาสตร์ และการแพทย์	รถเข็นอาหาร (ขนาด ๓ ชั้น) (ตามบัญชีราคามาตรฐานครุภัณฑ์ ของสำนักงานงบประมาณ)	-	-	-	๘,๐๐๐	๘,๐๐๐	สำนักปลัด
๑๗	แผนงานงานรักษาความสงบ	ครุภัณฑ์ยานพาหนะ และขนส่ง	รถพยาบาล (รถตู้) (ตามบัญชีราคามาตรฐานครุภัณฑ์ ของสำนักงานงบประมาณ)	-	-	-	๒,๐๐๐,๐๐๐	๒,๐๐๐,๐๐๐	สำนักปลัด
๑๘	แผนงานงานรักษาความสงบ	ครุภัณฑ์วิทยาศาสตร์ และการแพทย์	เตียงล้อเข็นประจำรถฉุกเฉิน	๔๕,๐๐๐	๔๕,๐๐๐	-	-	๔๕,๐๐๐	สำนักปลัด
๑๙	แผนงานงานรักษาความสงบ	ครุภัณฑ์สำนักงาน	เต็นส์ขนาดใหญ่ ขนาด ๔x๑๒x๓ ม และขนาด ๔x๘x๓ ม.	๕๐,๐๐๐	๕๐,๐๐๐	๓๐,๐๐๐	๓๐,๐๐๐	๓๐,๐๐๐	สำนักปลัด
๒๐	แผนงานงานรักษาความสงบ	ครุภัณฑ์สำนักงาน	ถังน้ำ (แบบไฟเบอร์กลาส) ๒,๕๐๐ ลิตร	๑๐,๙๐๐	๑๐,๙๐๐	๑๐,๙๐๐	๑๐,๙๐๐	๑๐,๙๐๐	สำนักปลัด
๒๑	แผนงานรักษาความสงบ	ครุภัณฑ์เครื่องดับเพลิง	ชุดดับเพลิง	๕,๐๐๐	๕,๐๐๐	๕,๐๐๐	๕,๐๐๐	๕,๐๐๐	สำนักปลัด
๒๒	แผนงานงานรักษาความสงบ	ครุภัณฑ์ไฟฟ้าและวิทยุ	เครื่องรับส่งวิทยุ (ตามบัญชีราคามาตรฐานครุภัณฑ์ ของสำนักงานงบประมาณ)	๑๒,๐๐๐	๑๒,๐๐๐	-	-	-	สำนักปลัด

บัญชีครุภัณฑ์

แผนพัฒนาท้องถิ่น (พ.ศ.๒๕๖๑-๒๕๖๕)

เทศบาลตำบลหนองแห้ง อำเภอสันทราย จังหวัดเชียงใหม่

ที่	แผนงาน	ประเภท	เป้าหมาย(ผลิตของครุภัณฑ์)	งบประมาณและเวลาดำเนินการ					หน่วยงาน รับผิดชอบ
				๒๕๖๑	๒๕๖๒	๒๕๖๓	๒๕๖๔	๒๕๖๕	
๒๓	แผนงานงานรักษาความสงบ	ครุภัณฑ์ไฟฟ้าและวิทยุ	เครื่องกำเนิดไฟฟ้า	-	-	-	๒๐,๐๐๐	๒๐,๐๐๐	สำนักปลัด
๒๔	แผนงานสร้างความเข้มแข็งของชุมชน	ครุภัณฑ์ยานพาหนะและขนส่ง	รถบรรทุก (ดีเซล) ขนาด ๓ ตัน ๖ ล้อ ปริมาตรกระบะบรรทุกไม่ต่ำกว่า ๓,๐๐๐ ซีซี หรือกำลังเครื่องยนต์สูงสุดไม่ต่ำกว่า ๘๐ กิโลวัตต์ (ตามบัญชีราคามาตรฐานครุภัณฑ์ของสำนักงานงบประมาณ)	-	-	-	๑,๐๗๕,๐๐๐	๑,๐๗๕,๐๐๐	สำนักปลัด
๒๕	แผนงานบริหารงานทั่วไป	ครุภัณฑ์สำนักงาน	พัดลมตั้งพื้น	-	-	-	๘,๐๐๐	๘,๐๐๐	สำนักปลัด
๒๖	แผนงานบริหารงานทั่วไป	ครุภัณฑ์สำนักงาน	พัดลมโคมจร	-	-	-	๒๐,๐๐๐	๒๐,๐๐๐	สำนักปลัด
๒๗	แผนงานบริหารงานทั่วไป	ครุภัณฑ์สำนักงาน	ตู้ล็อกเกอร์	-	-	-	๑๐,๐๐๐	๑๐,๐๐๐	สำนักปลัด
๒๘	แผนงานบริหารงานคลัง	ครุภัณฑ์สำนักงาน	ตู้เหล็ก ๒ บาน (ตามบัญชีราคามาตรฐานครุภัณฑ์ของสำนักงานงบประมาณ)	๕,๕๐๐	๕,๕๐๐	๕,๕๐๐	๕,๕๐๐	๕,๕๐๐	กองคลัง
๒๙	แผนงานบริหารงานคลัง	ครุภัณฑ์คอมพิวเตอร์	เครื่องคอมพิวเตอร์ (เกณฑ์ราคากลางและคุณลักษณะพื้นฐานครุภัณฑ์คอมพิวเตอร์ฯ)	๑๖,๐๐๐	-	๒๒,๐๐๐	-	๑๖,๐๐๐	กองคลัง
๓๐	แผนงานบริหารงานคลัง	ครุภัณฑ์คอมพิวเตอร์	เครื่องปริ้นเตอร์ (เกณฑ์ราคากลางและคุณลักษณะพื้นฐานครุภัณฑ์คอมพิวเตอร์ฯ)	๔,๗๐๐	๔,๗๐๐	๘,๙๐๐	-	๔,๗๐๐	กองคลัง
๓๑	แผนงานการศึกษา	ครุภัณฑ์สำนักงาน	พัดลม (ตามบัญชีราคามาตรฐานครุภัณฑ์ของสำนักงานงบประมาณ)	๑,๗๐๐	๑,๗๐๐	๑,๗๐๐	๑,๗๐๐	๑,๗๐๐	กองการศึกษา
๓๒	แผนงานการศึกษา	ครุภัณฑ์สำนักงาน	เครื่องปรับอากาศ (ตามบัญชีราคามาตรฐานครุภัณฑ์ของสำนักงานงบประมาณ)	๔๐,๐๐๐	๔๐,๐๐๐	๔๐,๐๐๐	๔๐,๐๐๐	-	กองการศึกษา
๓๓	แผนงานการศึกษา	ครุภัณฑ์สำนักงาน	ตู้เก็บเอกสาร (บานเลื่อนกระจก)	๕,๐๐๐	๕,๐๐๐	-	-	-	กองการศึกษา
๓๔	แผนงานการศึกษา	ครุภัณฑ์สำนักงาน	โต๊ะญี่ปุ่น	๑,๐๐๐	๑,๐๐๐	๑,๐๐๐	๑,๐๐๐	๑,๐๐๐	กองการศึกษา
๓๕	แผนงานการศึกษา	ครุภัณฑ์สำนักงาน	ตู้ล็อกเกอร์ ๑๒ ช่อง	๑๐,๐๐๐	๑๐,๐๐๐	๐.๐๐	-	-	กองการศึกษา

บัญชีครุภัณฑ์

แผนพัฒนาท้องถิ่น (พ.ศ.๒๕๖๑-๒๕๖๕)

เทศบาลตำบลหนองแห้ง อำเภอสันทราย จังหวัดเชียงใหม่

ที่	แผนงาน	ประเภท	เป้าหมาย(ผลิตของครุภัณฑ์)	งบประมาณและเวลาดำเนินการ					หน่วยงาน รับผิดชอบ
				๒๕๖๑	๒๕๖๒	๒๕๖๓	๒๕๖๔	๒๕๖๕	
๓๖	แผนงานการศึกษา	ครุภัณฑ์สำนักงาน	ชั้นวางรองเท้า ๒๐ ช่อง	๑๐,๐๐๐	๑๐,๐๐๐	-	-	-	กองการศึกษา
๓๗	แผนงานการศึกษา	ครุภัณฑ์สำนักงาน	ชั้นวางหนังสือ	๔,๐๐๐	๔,๐๐๐	-	-	-	กองการศึกษา
๓๘	แผนงานการศึกษา	ครุภัณฑ์สำนักงาน	ตู้ลิ้นชักเกอร์ ๕ ช่อง	๔,๕๐๐	๔,๕๐๐	๔,๕๐๐	๔,๕๐๐	-	กองการศึกษา
๓๘	แผนงานการศึกษา	ครุภัณฑ์สำนักงาน	โต๊ะอาหาร	๓,๕๐๐	๓,๕๐๐	๓,๕๐๐	๓,๕๐๐	๓,๕๐๐	กองการศึกษา
๓๙	แผนงานการศึกษา	ครุภัณฑ์สำนักงาน	เครื่องทำน้ำเย็น	๕,๐๐๐	๕,๐๐๐	-	-	-	กองการศึกษา
๔๐	แผนงานการศึกษา	ครุภัณฑ์สำนักงาน	เครื่องซักผ้า (ตามบัญชีราคามาตรฐานครุภัณฑ์ ของสำนักงานงบประมาณ)	๙,๕๐๐	๙,๕๐๐	-	-	-	กองการศึกษา
๔๑	แผนงานการศึกษา	ครุภัณฑ์สำนักงาน	พัดลมโคมจรติดเพดาน	๕,๐๐๐	-	๕,๐๐๐	-	-	กองการศึกษา
๔๒	แผนงานการศึกษา	ครุภัณฑ์สำนักงาน	ตู้ลิ้นชักเกอร์ ๙ ช่อง	๕,๐๐๐	๕,๐๐๐	๕,๐๐๐	๕,๐๐๐	๕,๐๐๐	กองการศึกษา
๔๓	แผนงานการศึกษา	ครุภัณฑ์สำนักงาน	เครื่องตอกบัตรอิเล็กทรอนิกส์	-	-	-	๑๒,๐๐๐	-	กองการศึกษา
๔๔	แผนงานการศึกษา	ครุภัณฑ์การศึกษา	โต๊ะนักเรียน	๓,๐๐๐	๓,๐๐๐	๓,๐๐๐	๓,๐๐๐	๓,๐๐๐	กองการศึกษา
๔๕	แผนงานการศึกษา	ครุภัณฑ์การศึกษา	กระดานเลื่อนปีนป่ายพร้อมอุโมงค์	๓๐,๐๐๐	๓๐,๐๐๐	๓๐,๐๐๐	๓๐,๐๐๐	๓๐,๐๐๐	กองการศึกษา
๔๖	แผนงานการศึกษา	ครุภัณฑ์การศึกษา	ชุดชิงช้าอนุบาล	๓,๐๐๐	๓,๐๐๐	๓,๐๐๐	๓,๐๐๐	๓,๐๐๐	กองการศึกษา
๔๗	แผนงานการศึกษา	ครุภัณฑ์การศึกษา	ชุดม้าโยกสามตัวต่อแถว	๕,๐๐๐	๕,๐๐๐	๕,๐๐๐	๕,๐๐๐	๕,๐๐๐	กองการศึกษา
๔๘	แผนงานการศึกษา	ครุภัณฑ์การศึกษา	การตูนตัวป็น	๘,๐๐๐	๘,๐๐๐	๘,๐๐๐	๘,๐๐๐	๘,๐๐๐	กองการศึกษา
๔๙	แผนงานการศึกษา	ครุภัณฑ์การศึกษา	โต๊ะอนุบาลหน้าขาวพร้อมม้านั่งยาว	๕,๐๐๐	๑๖,๕๐๐	๑๖,๕๐๐	๑๖,๕๐๐	๑๖,๕๐๐	กองการศึกษา
๕๐	แผนงานการศึกษา	ครุภัณฑ์การศึกษา	โต๊ะเก้าอี้อนุบาล แบบ ๖ เหลี่ยม	๕,๐๐๐	๑๖,๕๐๐	๑๖,๕๐๐	๑๖,๕๐๐	๑๖,๕๐๐	กองการศึกษา
๕๑	แผนงานการศึกษา	ครุภัณฑ์งานบ้านงานครัว	เครื่องตัดหญ้า แบบจักรยาน (ตามบัญชีราคามาตรฐานครุภัณฑ์ ของสำนักงานงบประมาณ)	-	-	๑๒,๐๐๐	-	-	กองการศึกษา

บัญชีครุภัณฑ์
แผนพัฒนาท้องถิ่น (พ.ศ.๒๕๖๑-๒๕๖๕)
เทศบาลตำบลหนองแห้ง อำเภอสันทราย จังหวัดเชียงใหม่

ที่	แผนงาน	ประเภท	เป้าหมาย(ผลผลิตของครุภัณฑ์)	งบประมาณและเวลาดำเนินการ					หน่วยงาน รับผิดชอบ
				๒๕๖๑	๒๕๖๒	๒๕๖๓	๒๕๖๔	๒๕๖๕	
๕๒	แผนงานการศึกษา	ครุภัณฑ์คอมพิวเตอร์	เครื่องคอมพิวเตอร์ (เกณฑ์ราคากลางและคุณลักษณะ พื้นฐานครุภัณฑ์คอมพิวเตอร์ฯ)	๑๖,๐๐๐	๑๖,๐๐๐	-	๑๖,๐๐๐	๑๖,๐๐๐	กองการศึกษา
๕๓	แผนงานการศึกษา	ครุภัณฑ์คอมพิวเตอร์	เครื่องคอมพิวเตอร์โน้ตบุ๊ก (เกณฑ์ราคากลางและคุณลักษณะ พื้นฐานครุภัณฑ์คอมพิวเตอร์ฯ)	๑๖,๐๐๐	-	-	๑๖,๐๐๐	๑๖,๐๐๐	กองการศึกษา
๕๔	แผนงานการศึกษา	ครุภัณฑ์คอมพิวเตอร์	เครื่องปริ้นเซอร์ (เกณฑ์ราคากลางและคุณลักษณะ พื้นฐานครุภัณฑ์คอมพิวเตอร์ฯ)	๔,๓๐๐	๔,๓๐๐	๘,๐๐๐	-	๔,๓๐๐	กองการศึกษา
๕๕	แผนงานการศึกษา	ครุภัณฑ์งานบ้านงานครัว	ผ้าถูพื้นพร้อมอุปกรณ์	๕,๐๐๐	๕,๐๐๐	๕,๐๐๐	-	-	กองการศึกษา
๕๖	แผนงานการศึกษา	ครุภัณฑ์งานบ้านงานครัว	ตู้เย็น (ตามบัญชีราคามาตรฐานครุภัณฑ์ ของสำนักงบประมาณ)	๖,๕๐๐	๖,๕๐๐	-	-	-	กองการศึกษา
๕๗	แผนงานการศึกษา	ครุภัณฑ์งานบ้านงานครัว	เตาไมโครเวฟ (ตามบัญชีราคา มาตรฐานครุภัณฑ์ของสำนักงบประมาณ)	-	๔,๕๐๐	๔,๕๐๐	-	-	กองการศึกษา
๕๘	แผนงานการศึกษา	ครุภัณฑ์โฆษณาและ เผยแพร่	โทรทัศน์ แอล อี ดี (ตามบัญชีราคามาตรฐานครุภัณฑ์ของสำนัก งบประมาณ)	๒๓,๐๐๐	-	-	-	-	กองการศึกษา
๕๙	แผนงานการศึกษา	ครุภัณฑ์โฆษณาและ เผยแพร่	กล้องถ่ายรูป (ตามบัญชีราคามาตรฐานครุภัณฑ์ ของสำนักงบประมาณ)	๑๒,๐๐๐	-	-	-	-	กองการศึกษา
๖๐	แผนงานการศึกษา	ครุภัณฑ์ไฟฟ้าและวิทยุ	เครื่องเล่นซีดี ดีวีดี (ตามบัญชีราคามาตรฐานครุภัณฑ์ ของสำนักงบประมาณ)	๓,๐๐๐	๓,๐๐๐	-	-	-	กองการศึกษา
๖๑	แผนงานเคหะและชุมชน	ครุภัณฑ์ไฟฟ้าและวิทยุ	ชุดเครื่องเสียงพร้อมลำโพง	๓,๐๐๐	๓,๐๐๐	๓,๐๐๐	๘๐,๐๐๐	๘๐,๐๐๐	กองช่าง
๖๒	แผนงานเคหะและชุมชน	ครุภัณฑ์ไฟฟ้าและวิทยุ	เครื่องขยายเสียง	๕,๐๐๐	-	๕,๐๐๐	๕,๐๐๐	-	กองช่าง
๖๓	แผนงานเคหะและชุมชน	ครุภัณฑ์ไฟฟ้าและวิทยุ	โคมไฟฟ้า	๕,๐๐๐	-	๕,๐๐๐	๕,๐๐๐	-	กองช่าง

บัญชีครุภัณฑ์
แผนพัฒนาท้องถิ่น (พ.ศ.๒๕๖๑-๒๕๖๕)
เทศบาลตำบลหนองแห้ง อำเภอสันทราย จังหวัดเชียงใหม่

ที่	แผนงาน	ประเภท	เป้าหมาย(ผลิตของครุภัณฑ์)	งบประมาณและเวลาดำเนินการ					หน่วยงาน รับผิดชอบ
				๒๕๖๑	๒๕๖๒	๒๕๖๓	๒๕๖๔	๒๕๖๕	
๖๔	แผนงานเคหะและชุมชน	ครุภัณฑ์โรงงาน	เลื่อยวงเดือนไฟฟ้า (แบบมือถือ) (ตามบัญชีราคามาตรฐานครุภัณฑ์ ของสำนักงานงบประมาณ)	๖,๙๐๐	-	๖,๙๐๐	-	-	กองช่าง
๖๕	แผนงานเคหะและชุมชน	ครุภัณฑ์งานบ้านงานครัว	เครื่องตัดหญ้าแบบข้อแข็ง (ตามบัญชีราคามาตรฐานครุภัณฑ์ ของสำนักงานงบประมาณ)	๑๐,๐๐๐	๑๐,๐๐๐	-	-	-	กองช่าง
๖๕	แผนงานเคหะและชุมชน	ครุภัณฑ์งานบ้านงานครัว	เครื่องตัดแต่งพุ่มไม้ (ตามบัญชีราคามาตรฐานครุภัณฑ์ ของสำนักงานงบประมาณ)	๑๒,๐๐๐	๑๒,๐๐๐	-	-	-	กองช่าง
๖๖	แผนงานเคหะและชุมชน	ครุภัณฑ์งานบ้านงานครัว	เครื่องตัดหญ้า แบบจักรยาน (ตามบัญชีราคามาตรฐานครุภัณฑ์ ของสำนักงานงบประมาณ)	-	-	๑๒,๐๐๐	-	-	กองช่าง
๖๗	แผนงานเคหะและชุมชน	ครุภัณฑ์ยานพาหนะ และขนส่ง	รถบรรทุกขยะ (แบบอัดท้าย) (ตามบัญชีราคามาตรฐานครุภัณฑ์ ของสำนักงานงบประมาณ)	-	๒,๔๐๐,๐๐๐	๒,๔๐๐,๐๐๐	๒,๔๐๐,๐๐๐	๒,๔๐๐,๐๐๐	กองช่าง
๖๘	แผนงานเคหะและชุมชน	ครุภัณฑ์ยานพาหนะ และขนส่ง	รถยนต์บรรทุกเท้ายึดตั้งเครน ไฮดรอลิคพร้อมกระเช้าซ่อมไฟฟ้า ชนิด ๖ ล้อ	-	-	๒,๕๐๐,๐๐๐	๒,๕๐๐,๐๐๐	๒,๕๐๐,๐๐๐	กองช่าง
๖๙	แผนงานเคหะและชุมชน	ครุภัณฑ์คอมพิวเตอร์	เครื่องคอมพิวเตอร์ (เกณฑ์ราคากลาง และคุณลักษณะพื้นฐานครุภัณฑ์คอมพิวเตอร์ฯ)	๑๖,๐๐๐	-	๑๖,๐๐๐	-	-	กองช่าง
๗๐	แผนงานเคหะและชุมชน	ครุภัณฑ์คอมพิวเตอร์	เครื่องคอมพิวเตอร์โน้ตบุ๊ก (เกณฑ์ราคากลางและคุณลักษณะ พื้นฐานครุภัณฑ์คอมพิวเตอร์ฯ)	๑๖,๐๐๐	-	-	-	๑๖,๐๐๐	กองช่าง
๗๑	แผนงานเคหะและชุมชน	ครุภัณฑ์คอมพิวเตอร์	เครื่องปริ้นเตอร์ กระดาษ A๓ (เกณฑ์ราคากลางและคุณลักษณะ พื้นฐานครุภัณฑ์คอมพิวเตอร์ฯ)	๕๓,๐๐๐	-	-	-	๕๓,๐๐๐	กองช่าง
๗๒	แผนงานเคหะและชุมชน	ครุภัณฑ์คอมพิวเตอร์	เครื่องปริ้นเตอร์ (เกณฑ์ราคากลาง และคุณลักษณะพื้นฐานครุภัณฑ์คอมพิวเตอร์ฯ)	๔,๓๐๐	๔,๓๐๐	๘,๐๐๐	๘,๐๐๐	-	กองช่าง

บัญชีครุภัณฑ์
แผนพัฒนาท้องถิ่น (พ.ศ.๒๕๖๑-๒๕๖๕)
เทศบาลตำบลหนองแห้ง อำเภอสันทราย จังหวัดเชียงใหม่

ที่	แผนงาน	ประเภท	เป้าหมาย(ผลิตของครุภัณฑ์)	งบประมาณและเวลาดำเนินการ					หน่วยงาน รับผิดชอบ
				๒๕๖๑	๒๕๖๒	๒๕๖๓	๒๕๖๔	๒๕๖๕	
๗๓	แผนงานเคหะและชุมชน	ครุภัณฑ์คอมพิวเตอร์	กล้องโทรทัศน์วงจรปิดชนิด เครือข่าย แบบมุมมองคงที่สำหรับ ติดตั้งภายในอาคาร สำหรับใช้ใน งานรักษาความปลอดภัยทั่วไป (เกณฑ์ราคากลางและคุณลักษณะพื้นฐาน ของระบบกล้องโทรทัศน์วงจรปิด)	-	-	๒๓,๐๐๐	๒๓,๐๐๐	๒๓,๐๐๐	กองช่าง
๗๔	แผนงานเคหะและชุมชน	ครุภัณฑ์คอมพิวเตอร์	กล้องโทรทัศน์วงจรปิดชนิด เครือข่าย แบบมุมมองคงที่สำหรับ ติดตั้งภายนอกอาคารสำหรับใช้ใน งานรักษาความปลอดภัยทั่วไป (เกณฑ์ราคากลางและคุณลักษณะพื้นฐาน ของระบบกล้องโทรทัศน์วงจรปิด)	-	๓๒,๐๐๐	๓๒,๐๐๐	๓๒,๐๐๐	-	กองช่าง
๗๕	แผนงานเคหะและชุมชน	ครุภัณฑ์การเกษตร	เครื่องสูบน้ำแบบจุ่ม (โดโว)	๑๕,๐๐๐	-	๑๕,๐๐๐	-	-	กองช่าง
๗๖	แผนงานเคหะและชุมชน	ครุภัณฑ์การเกษตร	เครื่องสูบน้ำ (มอเตอร์ไฟฟ้า) (ตามบัญชีราคามาตรฐานครุภัณฑ์ ของสำนักงบประมาณ)	๑๒,๐๐๐	-	-	๑๒,๐๐๐	-	กองช่าง
๗๗	แผนงานเคหะและชุมชน	ครุภัณฑ์ก่อสร้าง	เครื่องอัดอากาศ (ตามบัญชีราคามาตรฐานครุภัณฑ์ ของสำนักงบประมาณ)	-	-	-	๖๖,๐๐๐	๖๖,๐๐๐	กองช่าง
๗๘	แผนงานเคหะและชุมชน	ครุภัณฑ์ก่อสร้าง	เลื่อยโซยนต์	๗,๘๐๐	-	๑๐,๕๐๐	-	-	กองช่าง
๗๙	แผนงานบริหารงานคลัง	ครุภัณฑ์สำนักงาน	เก้าอี้ทำงาน	-	-	-	๔,๐๐๐	๔,๐๐๐	กองช่าง
๘๐	แผนงานการศึกษา วัฒนธรรมและนันทนาการ	ครุภัณฑ์กีฬา	เครื่องออกกำลังกาย ๑.ชนิดจักรยานก้าวเดิน ๒.ชนิดนั่งปั่น ๓. ชนิดนวดหลังและเอว ๔. ชนิดลูกตุ้มแกว่งตัว ๕. ชนิดบาร์โหนยกตัวคู่ ๖. ชนิดขีดอัปบริหารหน้าท้องคู่	๑๐๐,๐๐๐	๑๘๐,๐๐๐	-	-	-	กองการศึกษา

บัญชีครุภัณฑ์
แผนพัฒนาท้องถิ่น (พ.ศ.๒๕๖๑-๒๕๖๕)
เทศบาลตำบลหนองແຫ່ງ อำเภอสันทราย จังหวัดเชียงใหม่

ที่	แผนงาน	ประเภท	เป้าหมาย(ผลิตของครุภัณฑ์)	งบประมาณและเวลาดำเนินการ					หน่วยงาน รับผิดชอบ
				๒๕๖๑	๒๕๖๒	๒๕๖๓	๒๕๖๔	๒๕๖๕	
๘๑	แผนงานบริหารงานทั่วไป	ครุภัณฑ์ไฟฟ้าและวิทยุ	ชุดเครื่องเสียงพร้อมลำโพง	-	-	-	๘๐,๐๐๐	๘๐,๐๐๐	สำนักปลัด
๘๒	แผนงานบริหารงานทั่วไป	ครุภัณฑ์สำนักงาน	เครื่องปัมน้ำแบบคั่นโยก	-	-	-	๖,๕๐๐	๖,๕๐๐	สำนักปลัด
๘๓	แผนงานบริหารงานทั่วไป	ครุภัณฑ์การเกษตร	เครื่องเป่าใบไม้	-	-	-	๒๐,๐๐๐	๒๐,๐๐๐	สำนักปลัด

ส่วนที่ ๔

การติดตามและประเมินผล

๔.๑ การติดตามและประเมินผลยุทธศาสตร์ขององค์กรปกครองส่วนท้องถิ่นในเขตจังหวัด

ตามพระราชบัญญัติกำหนดแผนและขั้นตอนการกระจายอำนาจให้แก่องค์กรปกครองส่วนท้องถิ่น พ.ศ. ๒๕๔๒ ได้กำหนดให้องค์กรปกครองส่วนท้องถิ่น มีอำนาจและหน้าที่ในการจัดทำแผนพัฒนาท้องถิ่นของตนเอง โดยในการจัดทำแผนพัฒนาขององค์กรปกครองส่วนท้องถิ่นนั้น จะต้องดำเนินการตามระเบียบกระทรวงมหาดไทย ว่าด้วยการจัดทำแผนพัฒนาขององค์กรปกครองส่วนท้องถิ่น พ.ศ. ๒๕๔๘ และที่แก้ไขเพิ่มเติมถึง (ฉบับที่ ๓) พ.ศ. ๒๕๖๑ ทั้งนี้ แผนพัฒนาท้องถิ่นจะต้องสอดคล้องกับแผนพัฒนาจังหวัด ยุทธศาสตร์การพัฒนาขององค์กรปกครองส่วนท้องถิ่นในเขตจังหวัด แผนพัฒนาอำเภอ แผนพัฒนาตำบล แผนพัฒนาหมู่บ้านหรือแผนชุมชน อันมีลักษณะเป็นการกำหนดรายละเอียดแผนงาน ดังนั้น จึงต้องมีการกำหนดยุทธศาสตร์การพัฒนาขององค์กรปกครองส่วนท้องถิ่นในเขตจังหวัดขึ้น ตามกระบวนการพิจารณาจากประชาคมท้องถิ่นระดับจังหวัด ร่วมกับคณะกรรมการพัฒนาองค์การบริหารส่วนจังหวัด คณะกรรมการประสานแผนพัฒนาท้องถิ่นระดับจังหวัด ผู้แทนองค์กรปกครองส่วนท้องถิ่นในเขตจังหวัด ร่วมกันจัดทำ ทบทวน หรือเปลี่ยนแปลงยุทธศาสตร์การพัฒนาขององค์กรปกครองส่วนท้องถิ่นในเขตจังหวัด เพื่อให้การจัดทำแผนพัฒนาขององค์กรปกครองส่วนท้องถิ่นเกิดประสิทธิภาพ ประสิทธิผล โดยนำยุทธศาสตร์การพัฒนาขององค์กรปกครองส่วนท้องถิ่นในเขตจังหวัดไปใช้เป็นแนวทางในการจัดทำแผนพัฒนาท้องถิ่นของตนเองได้ต่อไป และเพื่อให้สามารถบูรณาการกับแผนพัฒนาจังหวัด แผนปฏิบัติราชการประจำปีของจังหวัดและตอบสนองความต้องการของประชาชนอันจะนำไปสู่การจัดทำงบประมาณ ที่มีประสิทธิภาพในท้องถิ่นได้อย่างแท้จริง เป็นเครื่องมือในการพัฒนาท้องถิ่นให้เข้มแข็ง เกิดประโยชน์สูงสุดต่อประชาชนในท้องถิ่น

ดังนั้น องค์กรปกครองส่วนท้องถิ่น จึงต้องกำหนดยุทธศาสตร์การพัฒนาขององค์กรปกครองส่วนท้องถิ่นให้สอดคล้องยุทธศาสตร์การพัฒนาขององค์กรปกครองส่วนท้องถิ่นในเขตจังหวัด เพื่อนำไปสู่การบูรณาการร่วมกัน ให้เกิดความสอดคล้องกับแผนพัฒนาจังหวัด สามารถเชื่อมโยงไปสู่แผนพัฒนากลุ่มจังหวัด แผนพัฒนาภาค แผนพัฒนาเศรษฐกิจและสังคมแห่งชาติ ฉบับที่ ๑๒ แผนยุทธศาสตร์ชาติ ๒๐ ปี ไทยแลนด์ ๔.๐ และในการจัดทำแผนพัฒนาท้องถิ่น (พ.ศ. ๒๕๖๑ – ๒๕๖๕) จะต้องมีการติดตามและติดตามและประเมินผลยุทธศาสตร์เพื่อความสอดคล้องแผนพัฒนาท้องถิ่นขององค์กรปกครองส่วนท้องถิ่นตามระเบียบกระทรวงมหาดไทย ว่าด้วยการจัดทำแผนขององค์กรปกครองส่วนท้องถิ่น พ.ศ. ๒๕๔๘ และที่แก้ไขเพิ่มเติมถึง (ฉบับที่ ๓) พ.ศ. ๒๕๖๑ โดยคณะกรรมการติดตามและประเมินผลแผนพัฒนาท้องถิ่น จะต้องดำเนินการให้คะแนนตามเกณฑ์ที่กำหนดไว้ ซึ่งเป็นส่วนหนึ่งของการติดตามและประเมินผลแผนพัฒนา โดยดำเนินการให้แล้วเสร็จภายในหกสิบวัน นับแต่วันที่ประกาศใช้งบประมาณรายจ่าย รายละเอียดแนวทางการพิจารณาตามหนังสือกระทรวงมหาดไทย ด่วนที่สุด ที่ มท ๐๘๑๐.๓/ว ๒๙๓๑ ลงวันที่ ๑๕ พฤษภาคม ๒๕๖๒ เรื่อง ชักซ้อมแนวทางการทบทวนแผนพัฒนาท้องถิ่น (พ.ศ. ๒๕๖๑ – ๒๕๖๕) ขององค์กรปกครองส่วนท้องถิ่น ดังนี้

**แนวทางการพิจารณาการติดตามและประเมินผลยุทธศาสตร์
เพื่อความสอดคล้องแผนพัฒนาท้องถิ่นขององค์กรปกครองส่วนท้องถิ่น**

ประเด็นการพิจารณา	คะแนน
๑. ข้อมูลสภาพทั่วไปและข้อมูลพื้นฐานขององค์กรปกครองส่วนท้องถิ่น	๒๐
๒. การวิเคราะห์สภาพการณ์และศักยภาพ	๒๐
๓. ยุทธศาสตร์ประกอบด้วย	๖๐
๓.๑ ยุทธศาสตร์ขององค์กรปกครองส่วนท้องถิ่น	(๑๐)
๓.๒ ยุทธศาสตร์ขององค์กรปกครองส่วนท้องถิ่นในเขตจังหวัด	(๑๐)
๓.๓ ยุทธศาสตร์จังหวัด	(๑๐)
๓.๔ วิสัยทัศน์	(๕)
๓.๕ กลยุทธ์	(๕)
๓.๖ เป้าประสงค์ของแต่ละประเด็นกลยุทธ์	(๕)
๓.๗ จุดยืนทางยุทธศาสตร์	(๕)
๓.๘ แผนงาน	(๕)
๓.๙ ความเชื่อมโยงของยุทธศาสตร์ในภาพรวม	(๕)
รวมคะแนน	๑๐๐

**แนวทางเบื้องต้นในการให้คะแนนแนวทางการพิจารณาการติดตามและประเมินผลยุทธศาสตร์
เพื่อความสอดคล้องแผนพัฒนาท้องถิ่นขององค์กรปกครองส่วนท้องถิ่น**

ประเด็นการพิจารณา	รายละเอียดหลักเกณฑ์	คะแนนเต็ม	คะแนนที่ได้
๑. ข้อมูลสภาพทั่วไปและข้อมูลพื้นฐานขององค์กรปกครองส่วนท้องถิ่น	ควรประกอบด้วยข้อมูลดังนี้ (๑) ข้อมูลเกี่ยวกับด้านกายภาพ เช่น ที่ตั้งของหมู่บ้าน/ชุมชน/ตำบล ลักษณะภูมิประเทศ ลักษณะภูมิอากาศ ลักษณะของที่ดิน ลักษณะของแหล่งน้ำ ลักษณะของป่าไม้ ฯลฯ ด้านการเมือง/การปกครอง เช่น เขตการปกครองการเลือกตั้ง ฯลฯ	๒๐ (๓)	
	(๒) ข้อมูลเกี่ยวกับด้านการเมือง/การปกครอง เช่น เขตการปกครอง การเลือกตั้ง ฯลฯ ประชากร เช่น ข้อมูลเกี่ยวกับจำนวนประชากร และช่วงอายุและจำนวนประชากร ฯลฯ	(๒)	
	(๓) ข้อมูลเกี่ยวกับสภาพทางสังคม เช่น การศึกษา สาธารณสุข อาชญากรรม ยาเสพติด การสังคมสงเคราะห์	(๒)	
	(๔) ข้อมูลเกี่ยวกับระบบบริหารพื้นฐาน เช่น การคมนาคมขนส่ง การไฟฟ้า การประปา โทรศัพท์ ฯลฯ	(๒)	
	(๕) ข้อมูลเกี่ยวกับระบบเศรษฐกิจ เช่น การเกษตร การประมง การประมง การบริการ การท่องเที่ยว อุตสาหกรรม การพาณิชย์/กลุ่มอาชีพแรงงาน ฯลฯ	(๒)	
	(๖) ข้อมูลเกี่ยวกับศาสนา ประเพณี วัฒนธรรม เช่น การนับถือศาสนาประเพณี และงานประจำปี ภูมิปัญญาท้องถิ่น ภาษาถิ่น สินค้าพื้นเมืองและของที่ระลึก ฯลฯ และอื่นๆ	(๒)	
	(๗) ข้อมูลเกี่ยวกับทรัพยากรธรรมชาติ เช่น น้ำ ป่าไม้ ภูเขา คุณภาพของทรัพยากรธรรมชาติ ฯลฯ	(๒)	
	(๘) การสำรวจและจัดเก็บข้อมูลเพื่อการจัดทำแผนพัฒนาท้องถิ่นหรือการใช้ข้อมูล จปฐ.	(๒)	
	(๙) การประชุมประชาคมท้องถิ่น รูปแบบ วิธีการ และการดำเนินการประชุมประชาคมท้องถิ่น โดยใช้กระบวนการร่วมคิด ร่วมทำ ร่วมตัดสินใจ ร่วมตรวจสอบ ร่วมรับประโยชน์ ร่วมแก้ไขปัญหา บริการหรือ แลกเปลี่ยนเรียนรู้ เพื่อแก้ไขปัญหาสำหรับการพัฒนาท้องถิ่นตามอำนาจหน้าที่ขององค์กรปกครองส่วนท้องถิ่น	(๓)	

ประเด็น การพิจารณา	รายละเอียดหลักเกณฑ์	คะแนน เต็ม	คะแนนที่ ได้	
๒. การวิเคราะห์ สภาพการณ์และศักยภาพ	ควรประกอบด้วยข้อมูลดังนี้ (๑) การวิเคราะห์ที่ครอบคลุมความเชื่อมโยง ความสอดคล้องยุทธศาสตร์จังหวัด ยุทธศาสตร์การ พัฒนาขององค์กรปกครองส่วนท้องถิ่นในเขตจังหวัด ยุทธศาสตร์ขององค์กรปกครองส่วน ท้องถิ่น นโยบายของผู้บริหารท้องถิ่น รวมถึงความเชื่อมโยงแผนยุทธศาสตร์ชาติ ๒๐ ปี แผนพัฒนาเศรษฐกิจและสังคมแห่งชาติ และ Thailand ๔.๐	๒๐ (๕)		
	(๒) การวิเคราะห์การใช้ผังเมืองรวมหรือผังเมืองเฉพาะและการบังคับใช้ผลของการบังคับใช้ สภาพการณ์ที่เกิดขึ้นต่อการพัฒนาท้องถิ่น	(๓)		
	(๓) การวิเคราะห์ทางสังคม เช่น ด้านแรงงาน การศึกษา สาธารณสุข ความยากจน อาชญากรรม ปัญหาเสพติด เทคโนโลยี จารีต ประเพณี วัฒนธรรม ภูมิปัญญาท้องถิ่น เป็นต้น	(๓)		
	(๔) การวิเคราะห์ทางเศรษฐกิจ ข้อมูลด้านรายได้ครัวเรือน การส่งเสริมอาชีพ กลุ่มอาชีพ กลุ่ม ทางสังคม การพัฒนาอาชีพและกลุ่มต่างๆ สภาพทางเศรษฐกิจและความเป็นอยู่ทั่วไป เป็นต้น	(๓)		
	(๕) การวิเคราะห์สิ่งแวดล้อม พื้นที่สีเขียว ธรรมชาติต่างๆ ทางภูมิศาสตร์ กระบวนการหรือสิ่ง ที่เกิดขึ้น การประดิษฐ์ที่มีผลต่อสิ่งแวดล้อมและการพัฒนา	(๓)		
	(๖) ผลการวิเคราะห์ศักยภาพเพื่อประเมินสถานภาพการพัฒนาในปัจจุบันและโอกาสการ พัฒนาในอนาคตของท้องถิ่น ด้วยเทคนิค SWOT Analysis ที่อาจส่งผลการดำเนินงานได้แก่ S-Strengit (จุดแข็ง) W-Weakness (จุดอ่อน) O-Opportunity (โอกาส) และT-Therat (อุปสรรค)	(๓)		
๓. ยุทธศาสตร์ ๓.๑ ยุทธศาสตร์ขององค์กร ปกครองส่วนท้องถิ่น	ควรประกอบด้วยข้อมูลดังนี้ สอดคล้องกับสภาพสังคม เศรษฐกิจ สิ่งแวดล้อมของท้องถิ่น ประเด็นปัญหาการพัฒนาและแนวทางการพัฒนาที่สอดคล้องกับยุทธศาสตร์ขององค์กร ปกครองส่วนท้องถิ่น และเชื่อมโยงหลักประชาธิรัฐแผนยุทธศาสตร์ชาติ ๒๐ ปี แผนพัฒนา เศรษฐกิจและสังคมแห่งชาติ และ Thailand ๔.๐	๖๐ (๑๐)		
	๓.๒ ยุทธศาสตร์ขององค์กร ปกครองส่วนท้องถิ่นในเขต จังหวัด	สอดคล้องและเชื่อมโยงกับสภาพสังคม เศรษฐกิจ สิ่งแวดล้อมของท้องถิ่น และยุทธศาสตร์ จังหวัด และเชื่อมโยงหลักประชาธิรัฐแผนยุทธศาสตร์ชาติ ๒๐ ปี แผนพัฒนาเศรษฐกิจและ สังคมแห่งชาติและ Thailand ๔.๐	(๑๐)	
	๓.๓ ยุทธศาสตร์จังหวัด	สอดคล้องกับแผนพัฒนาภูมิภาค ยุทธศาสตร์พัฒนาภาค แผนพัฒนาเศรษฐกิจและสังคม แห่งชาติ แผนการบริหารราชการแผ่นดิน นโยบาย/ยุทธศาสตร์ คสช. และนโยบายรัฐบาล หลักประชาธิรัฐ แผนยุทธศาสตร์ชาติ ๒๐ ปี และThailand ๔.๐	(๑๐)	
๓.๔ วิสัยทัศน์	วิสัยทัศน์ ซึ่งมีลักษณะแสดงสถานภาพที่องค์กรปกครองส่วนท้องถิ่นต้องการจะเป็นหรือบรรลุ ถึงอนาคตอย่างชัดเจน สอดคล้องกับโอกาสและศักยภาพที่เป็นลักษณะเฉพาะขององค์กรปกครอง ส่วนท้องถิ่นและสัมพันธ์กับโครงการพัฒนา	(๕)		
	๓.๕ กลยุทธ์	แสดงให้เห็นช่องทาง วิธีการ ภารกิจหรือสิ่งที่ต้องทำตามอำนาจหน้าที่ขององค์กรปกครอง ส่วนท้องถิ่นที่จะนำไปสู่การบรรลุวิสัยทัศน์ หรือแสดงให้เห็นถึงความชัดเจนในสิ่งที่จะ ดำเนินการให้บรรลุวิสัยทัศน์นั้น	(๕)	
		๓.๖ เป้าประสงค์ของแต่ละ ประเด็นกลยุทธ์	เป้าประสงค์ของแต่ละประเด็นกลยุทธ์มีความสอดคล้องและสนับสนุนต่อกลยุทธ์ที่จะเกิดขึ้น มุ่งหมายสิ่งหนึ่งสิ่งใดที่ชัดเจน	(๕)
	๓.๗ จุดยืนทางยุทธศาสตร์ (Positioning)	ความมุ่งมั่นอันแน่วแน่ในการวางแผนพัฒนาท้องถิ่น เพื่อให้บรรลุวิสัยทัศน์ขององค์กรปกครอง ส่วนท้องถิ่น ซึ่งเกิดจากศักยภาพของพื้นที่จริง ที่จะนำไปสู่ผลสำเร็จทางยุทธศาสตร์	(๕)	
	๓.๘ แผนงาน	แผนงานหรือจุดมุ่งหมายเพื่อการพัฒนาในอนาคต กำหนดจุดมุ่งหมายในเรื่องใดเรื่องหนึ่งหรือ แผนงานที่เกิดจากเป้าประสงค์ ตัวชี้วัด ค่าเป้าหมาย กลยุทธ์ จุดยืนทางยุทธศาสตร์ขององค์กร ปกครองส่วนท้องถิ่นที่มีความชัดเจน นำไปสู่การทำโครงการพัฒนาท้องถิ่นในแผนพัฒนา ท้องถิ่น โดยระบุแผนงานและความเชื่อมโยงดังกล่าว	(๕)	
๓.๙ ความเชื่อมโยงของ ยุทธศาสตร์ในภาพรวม		ความเชื่อมโยงองค์รวมที่นำไปสู่การพัฒนาท้องถิ่นที่เกิดผลผลิต/โครงการจากแผนยุทธศาสตร์ ชาติ ๒๐ ปี แผนพัฒนาเศรษฐกิจและสังคมแห่งชาติ ฉบับที่ ๑๒ Thailand ๔.๐ แผนพัฒนา ภาค/แผนพัฒนาภูมิภาค/แผนพัฒนาจังหวัด/ยุทธศาสตร์การพัฒนาขององค์กรปกครอง ส่วนท้องถิ่นในเขตจังหวัด และยุทธศาสตร์ขององค์กรปกครองส่วนท้องถิ่น	(๕)	
รวมคะแนน		๑๐๐		

๔.๒ การติดตามและประเมินผลโครงการขององค์กรปกครองส่วนท้องถิ่น

ในการจัดทำแผนพัฒนาท้องถิ่น (พ.ศ. ๒๕๖๑ – ๒๕๖๕) ขององค์กรปกครองส่วนท้องถิ่น จะต้องมีการติดตามและประเมินผลโครงการขององค์กรปกครองส่วนท้องถิ่นเพื่อความสอดคล้องแผนพัฒนาท้องถิ่น ตามระเบียบกระทรวงมหาดไทยว่าด้วยการจัดทำแผนขององค์กรปกครองส่วนท้องถิ่น พ.ศ. ๒๕๔๘ และที่แก้ไขเพิ่มเติมถึง (ฉบับที่ ๓) พ.ศ. ๒๕๖๑ โดยคณะกรรมการติดตามและประเมินผลแผนพัฒนาท้องถิ่น จะต้องดำเนินการให้คะแนนตามเกณฑ์ที่กำหนดไว้ ซึ่งเป็นส่วนหนึ่งของการติดตามและประเมินผลแผนพัฒนา โดยดำเนินการให้แล้วเสร็จภายในหกสิบวัน นับแต่วันที่ประกาศใช้งบประมาณรายจ่ายรายละเอียดแนวทางการพิจารณาตามหนังสือกระทรวงมหาดไทย ด่วนที่สุด ที่ มท ๐๘๑๐.๓/ว ๒๙๓๑ ลงวันที่ ๑๕ พฤษภาคม ๒๕๖๒ เรื่อง ชักซ้อมแนวทางการทบทวนแผนพัฒนาท้องถิ่น (พ.ศ. ๒๕๖๑ – ๒๕๖๕) ขององค์กรปกครองส่วนท้องถิ่น ดังนี้

แนวทางการพิจารณาการติดตามและประเมินผลโครงการ เพื่อความสอดคล้องแผนพัฒนาท้องถิ่น (พ.ศ. ๒๕๖๑ – ๒๕๖๕) ขององค์กรปกครองส่วนท้องถิ่น

ประเด็นการพิจารณา	คะแนน
๑. การสรุปสถานการณ์การพิจารณา	๑๐
๒. การประเมินผลการนำแผนพัฒนาท้องถิ่นสู่ไปปฏิบัติในเชิงปริมาณ	๑๐
๓. การประเมินผลการนำแผนพัฒนาท้องถิ่นสู่ไปปฏิบัติในเชิงคุณภาพ	๑๐
๔. แผนงานและยุทธศาสตร์การพิจารณา	๑๐
๕. โครงการพัฒนา ประกอบด้วย	๖๐
๕.๑ ความชัดเจนของชื่อโครงการ	(๕)
๕.๒ กำหนดวัตถุประสงค์สอดคล้องกับโครงการ	(๕)
๕.๓ เป้าหมาย (ผลผลิตของโครงการ) มีความชัดเจนนำไปสู่การตั้งงบประมาณได้ถูกต้อง	(๕)
๕.๔ โครงการมีความสอดคล้องกับแผนยุทธศาสตร์ชาติ ๒๐ ปี	(๕)
๕.๕ เป้าหมาย (ผลผลิตของโครงการ) มีความสอดคล้องกับแผนพัฒนาเศรษฐกิจและสังคมแห่งชาติ	(๕)
๕.๖ โครงการมีความสอดคล้องกับ Thailand ๔.๐	(๕)
๕.๗ โครงการสอดคล้องกับยุทธศาสตร์จังหวัด	(๕)
๕.๘ โครงการแก้ไขปัญหาความยากจนหรือการเสริมสร้างให้ประเทศชาติมั่นคง มั่งคั่ง ยั่งยืน ภายใต้หลักปรัชญาของเศรษฐกิจพอเพียง	(๕)
๕.๙ งบประมาณ มีความสอดคล้องกับเป้าหมาย (ผลผลิตของโครงการ)	(๕)
๕.๑๐ มีการประมาณการราคาถูกต้องตามหลักวิธีการงบประมาณ	(๕)
๕.๑๑ มีการกำหนดตัวชี้วัด (KPI) และสอดคล้องกับวัตถุประสงค์และผลคาดว่าจะได้รับ	(๕)
๕.๑๒ ผลที่คาดว่าจะได้รับ สอดคล้องกับวัตถุประสงค์	(๕)
รวมคะแนน	๑๐๐

แนวทางเบื้องต้นในการให้คะแนนแนวทางการพิจารณาการติดตามและประเมินผลโครงการ
เพื่อความสอดคล้องแผนพัฒนาท้องถิ่น (พ.ศ. ๒๕๖๑ - ๒๕๖๕) ขององค์กรปกครองส่วนท้องถิ่น

ประเด็น การพิจารณา	รายละเอียดหลักเกณฑ์	คะแนน เต็ม	คะแนน ที่ได้
๑. การสรุปสถานการณ์ การพัฒนา	เป็นการวิเคราะห์รอบการ จัดทำยุทธศาสตร์ขององค์กรปกครองส่วนท้องถิ่น (ใช้การวิเคราะห์ SWOT Analysis/Demand (Demand Analysis)/Global Demand และ Trend ปัจจัยและสถานการณ์การเปลี่ยนแปลงที่มีผลต่อการพัฒนา อย่างน้อยต้องประกอบด้วย การวิเคราะห์ศักยภาพด้านเศรษฐกิจ, ด้านสังคม, ด้านทรัพยากรธรรมชาติและสิ่งแวดล้อม)	๑๐	
๒. การประเมินผลการนำ แผนพัฒนาท้องถิ่น ไป ปฏิบัติในเชิงปริมาณ	๑) การควบคุมที่มีตัวเลขต่างๆ เพื่อนำมาใช้วัดผลในเชิงปริมาณ เช่น การวัดจำนวนโครงการ กิจกรรม งานต่างๆ ก็คือผลผลิตนั้นเองว่าเป็นไปตามที่ตั้งเป้าหมายเอาไว้หรือไม่จำนวนที่ดำเนินการจริงตามที่ได้กำหนดไว้เท่าไร จำนวนที่สามารถดำเนินการได้มีจำนวนเท่าไร สามารถอธิบายได้ตามหลักประสิทธิภาพ (Efficiency) ของการพัฒนาท้องถิ่นตามอำนาจหน้าที่ที่ได้กำหนดไว้ ๒) วิเคราะห์ผลกระทบ/สิ่งที่กระทบ (Impact) โครงการที่ดำเนินการในเชิงปริมาณ (Qualitative)	๑๐	
๓. การประเมินผลการนำ แผนพัฒนาท้องถิ่น ไป ปฏิบัติในเชิงคุณภาพ	๑) การประเมินประสิทธิผลของแผนพัฒนาในเชิงคุณภาพคือการนำเอาเทคนิคๆ มาใช้เพื่อวัดค่าภารกิจ โครงการ กิจกรรม งานต่างๆ ที่ดำเนินการในพื้นที่นั้นๆ ตรงต่อความต้องการของประชาชนหรือไม่และเป็นไปตามอำนาจหน้าที่หรือไม่ ประชาชนพึงพอใจหรือไม่ สิ่งของ วัสดุ ครุภัณฑ์ การดำเนินการต่างๆ มีสภาพหรือลักษณะถูกต้อง คงทน ถาวร สามารถใช้งานได้ตามวัตถุประสงค์หรือไม่ ซึ่งเป็นไปตามหลักประสิทธิผล (Effectiveness) ผลการปฏิบัติราชการตามที่บรรลุวัตถุประสงค์ และเป้าหมายของแผนปฏิบัติราชการตามที่ได้รับงบประมาณมาดำเนินการ รวมถึงสามารถเทียบเคียงกับส่วนราชการหรือหน่วยงาน ๒) วิเคราะห์ผลกระทบ/สิ่งที่กระทบ (Impact) โครงการที่ดำเนินการในเชิงคุณภาพ (Qualitative)	๑๐	
๔. แผนงานและ ยุทธศาสตร์การพัฒนา	๑) วิเคราะห์แผนงาน งาน ที่เกิดจากด้านต่างๆ มีความสอดคล้องกับยุทธศาสตร์ขององค์กรปกครองส่วนท้องถิ่นในมิติต่างๆ จนนำไปสู่การจัดทำโครงการพัฒนาท้องถิ่นโดยใช้ SWOT Analysis/Demand (Demand Analysis)/Global Demand/ Trend หรือหลักการบูรณาการ (Integration) กับองค์กรปกครองส่วนท้องถิ่นที่มีพื้นที่ติดต่อกัน ๒) วิเคราะห์แผนงาน งาน ที่เกิดจากด้านต่างๆ ที่สอดคล้องกับการแก้ไขปัญหาความยากจนหลักประชารัฐ	๑๐	
๕. โครงการพัฒนา ๕.๑ ความชัดเจนของชื่อ โครงการ	ควรประกอบด้วยข้อมูลดังนี้ เป็นโครงการที่มีวัตถุประสงค์สนองต่อยุทธศาสตร์การพัฒนาขององค์กรปกครองส่วนท้องถิ่นและดำเนินการเพื่อให้การพัฒนาบรรลุตามวิสัยทัศน์ขององค์กรปกครองส่วนท้องถิ่นที่กำหนดไว้ ชื่อโครงการมีความชัดเจน มุ่งไปเรื่องใดเรื่องหนึ่ง อ่านแล้วเข้าใจได้ว่า จะพัฒนาอะไรในอนาคต	๖๐ (๕)	
๕.๒ กำหนดวัตถุประสงค์ สอดคล้องกับโครงการ	มีวัตถุประสงค์ชัดเจน (clear objective) โครงการต้องกำหนดวัตถุประสงค์สอดคล้องกับความเป็นมาของโครงการ สอดคล้องกับหลักการและเหตุผล วิธีการดำเนินงานต้องสอดคล้องกับวัตถุประสงค์ มีความเป็นไปได้ชัดเจน มีลักษณะเฉพาะเจาะจง	(๕)	
๕.๓ เป้าหมาย (ผลผลิตของ โครงการ) มีความชัดเจน นำไปสู่การตั้งงบประมาณ ได้ถูกต้อง	สภาพที่ยากให้เกิดขึ้นในอนาคตเป็นทิศทางที่ต้องไปให้ถึงเป้าหมายต้องชัดเจน สามารถระบุจำนวนเท่าไร กลุ่มเป้าหมายคืออะไร มีผลผลิตอย่างไร กลุ่มเป้าหมาย พื้นที่ดำเนินงาน และระยะเวลาดำเนินงานอธิบายให้ชัดเจนว่าโครงการนี้จะทำที่ไหน เริ่มต้นในช่วงเวลาใดและจบลงเมื่อไร ใครคือกลุ่มเป้าหมายของโครงการ หากกลุ่มเป้าหมายมีหลายกลุ่ม ให้บอกชัดเจนไปว่าใครคือกลุ่มเป้าหมายหลัก ใครคือกลุ่มเป้าหมายรอง	(๕)	
๕.๔ โครงการมีความ สอดคล้องกับแผน ยุทธศาสตร์ ๒๐ ปี	โครงการสอดคล้องกับ (๑) ความมั่นคง (๒) การสร้างความสามารถในการแข่งขัน (๓) การพัฒนาเสริมสร้างศักยภาพคน (๔) การสร้างโอกาสความเสมอภาคและเท่าเทียมกันทางสังคม (๕) การสร้างการเติบโตบนคุณภาพชีวิตที่เป็นมิตรต่อสิ่งแวดล้อม (๖) การปรับสมดุลและพัฒนาระบบการบริหารจัดการภาครัฐ เพื่อให้เกิดความมั่นคง มั่งคั่ง ยั่งยืน	(๕)	
๕.๕ เป้าหมาย (ผลผลิตของ โครงการ) มีความ สอดคล้องกับแผนพัฒนา เศรษฐกิจและสังคม แห่งชาติ	โครงการมีความสอดคล้องแผนพัฒนาเศรษฐกิจและสังคมแห่งชาติฉบับที่ ๑๒ โดย (๑) ยึดหลักปรัชญาเศรษฐกิจพอเพียง (๒) ยึดคนเป็นศูนย์กลางพัฒนา (๓) ยึดวิสัยทัศน์ภายใต้ยุทธศาสตร์ชาติ ๒๐ ปี (๔) ยึดเป้าหมายอนาคตประเทศไทย ๒๕๗๙ (๕) ยึดหลักการนำไปสู่ปฏิบัติให้เกิดผลสัมฤทธิ์อย่างจริงจังใน ๕ ปี ที่ต่อยอดไปสู่ผลสัมฤทธิ์ที่เป็นเป้าหมายระยะยาว ภายใต้แนวทางการพัฒนา (๑) การยกระดับศักยภาพการแข่งขันและการหลุดพ้นกับดักรายได้ปานกลางสู่รายได้สูง (๒) การพัฒนาศักยภาพคนตามช่วงวัยและการปฏิรูประบบเพื่อสร้างสังคมสูงวัยอย่างมีคุณภาพ (๓) การลดความเหลื่อมล้ำทางสังคม (๔) การรองรับการเชื่อมโยงภูมิภาคและความเป็นเมือง (๕) การสร้างความเจริญเติบโตทางเศรษฐกิจและสังคมอย่างเป็นมิตรกับสิ่งแวดล้อม (๖) การบริหารราชการแผ่นดินที่มีประสิทธิภาพ	(๕)	

ประเด็นการพิจารณา	รายละเอียดหลักเกณฑ์	คะแนนเต็ม	คะแนนที่ได้
๕.๖ โครงการมีความสอดคล้อง	โครงการมีลักษณะหรือสอดคล้องกับการปรับเปลี่ยนโครงสร้างเศรษฐกิจไปสู่ Value-Based Economy หรือเศรษฐกิจที่ขับเคลื่อนด้วยนวัตกรรม ทำน้อย ได้มาก เช่น (๑) เปลี่ยนจากการผลิตสินค้า โภคภัณฑ์ไปสู่สินค้าเชิงนวัตกรรม (๒) เปลี่ยนจากการขับเคลื่อนประเทศด้วยภาคอุตสาหกรรมไปสู่การขับเคลื่อนด้วยเทคโนโลยี ความคิดสร้างสรรค์และนวัตกรรม (๓) เปลี่ยนจากการเน้นภาคการผลิตสินค้าไปสู่การเน้นภาคบริการมากขึ้น รวมถึงโครงการที่เติมเต็มด้วยวิทยาการ ความคิดสร้างสรรค์ นวัตกรรม วิทยาศาสตร์ เทคโนโลยี และการวิจัยและพัฒนาแล้วต่อยอดความได้เปรียบเชิงเปรียบเทียบ เช่น ด้านการเกษตรเทคโนโลยีชีวภาพ สาธารณสุข วัฒนธรรม ฯลฯ	(๕)	๕
๕.๗ โครงการสอดคล้องกับยุทธศาสตร์จังหวัด	โครงการพัฒนาท้องถิ่นมีความสอดคล้องกับทั้งระยะเวลาของแผนพัฒนาจังหวัดที่ได้กำเนิดขึ้น เพื่อขับเคลื่อนการพัฒนาท้องถิ่นเสมือนหนึ่งการขับเคลื่อนการพัฒนาจังหวัด ซึ่งไม่สามารถแยกส่วนใดส่วนหนึ่งออกจากกันได้ นอกจากนี้โครงการพัฒนาท้องถิ่นต้องเป็นโครงการเชื่อมต่อหรือเดินทางไปด้วยกันกับยุทธศาสตร์จังหวัดที่ได้กำหนดขึ้นเป็นปัจจุบัน	(๕)	๕
๕.๘ โครงการแก้ไขปัญหาความยากจนหรือการเสริมสร้างให้ประเทศชาติมั่นคง มั่งคั่ง ยั่งยืนภายใต้หลักปรัชญา	เป็นโครงการที่ดำเนินการภายใต้พื้นฐานความพอเพียงที่ประชาชนดำเนินการเองหรือร่วมดำเนินการ เป็นโครงการต่อยอดและขยายได้ เป็นโครงการที่ประชาชนต้องการเพื่อให้เกิดความยั่งยืน ซึ่งมีลักษณะที่จะให้ท้องถิ่นมีความมั่นคง มั่งคั่ง ยั่งยืน เป็นท้องถิ่นที่พัฒนาแล้วด้วยการพัฒนาปรัชญาเศรษฐกิจพอเพียง	(๕)	๕
๕.๙ งบประมาณมีความสอดคล้องกับเป้าหมาย(ผลผลิตของโครงการ)	งบประมาณโครงการพัฒนาจะต้องคำนึงถึงหลักสำคัญ ๕ ประการในการจัดทำโครงการได้แก่ (๑) ความประหยัด (Economy) (๒) ความมีประสิทธิภาพ (Efficiency) (๓) ความมีประสิทธิภาพ (Effectiveness) (๔) ความยุติธรรม (Equity) (๕) ความโปร่งใส (Transparency)	(๕)	๕
๕.๑๐ มีการประมาณการราคาถูกต้องตามหลักวิธีการงบประมาณ	การประมาณราคาเพื่อการพัฒนาต้องให้สอดคล้องกับโครงการถูกต้องตามหลักวิชาการทางช่าง หลักของราคากลาง ราคากลางท้องถิ่น มีความโปร่งใสในการกำหนดราคาและตรวจสอบในเชิงประจักษ์	(๕)	๕
๕.๑๑ มีการกำหนดตัวชี้วัด (KPI) และสอดคล้องกับวัตถุประสงค์และผลที่คาดว่าจะได้รับ	มีการกำหนดตัวชี้วัดผลงาน (Key Performancy Indicator : KPI) ที่ สามารถวัดได้ (measurable) ใช้บอกประสิทธิผล (effectiveness) ใช้บอกประสิทธิภาพ (efficiency) ได้ เช่น การกำหนดความพึงพอใจ การกำหนดร้อยละ การกำหนดอันเกิดจากผลของวัตถุประสงค์ที่เกิดขึ้นที่รับ (การคาดการณ์ค่าที่จะได้รับ)	(๕)	
๕.๑๒ ผลที่คาดว่าจะได้รับสอดคล้องกับวัตถุประสงค์	ผลที่ได้รับเป็นสิ่งที่เกิดขึ้นได้จริงจากการดำเนินการตามโครงการพัฒนาซึ่งสอดคล้องกับวัตถุประสงค์ที่ตั้งไว้ การได้ผลหรือผลที่เกิดขึ้นจะต้องเท่ากับวัตถุประสงค์หรือมากกว่าวัตถุประสงค์ ซึ่งการเขียนวัตถุประสงค์ควรคำนึงถึง (๑) ความเป็นไปได้และมีความเฉพาะเจาะจง ในการดำเนินงานตามโครงการ (๒) วัดและประเมินผลระดับของความสำเร็จได้ (๓) ระบุสิ่งที่ต้องการดำเนินงานอย่างชัดเจนและเฉพาะเจาะจงมากที่สุดและสามารถปฏิบัติได้ (๔) เป็นเหตุเป็นผล สอดคล้องกับความเป็นจริง (๕) ส่งผลต่อการปกป้องเวลาได้	(๕)	
	รวมคะแนน	๑๐๐	

๔.๓ สรุปผลการพัฒนาท้องถิ่นในภาพรวม

ในการจัดทำแผนพัฒนาท้องถิ่น (พ.ศ. ๒๕๖๑ – ๒๕๖๕) ขององค์กรปกครองส่วนท้องถิ่น ก็เพื่อใช้เป็นเครื่องมือในการพัฒนา เป็นแนวทางในการบริหารพัฒนาท้องถิ่นให้บรรลุตามวัตถุประสงค์และเป้าหมาย เกิดประสิทธิภาพประสิทธิผลสูงสุด ในการแก้ไขปัญหาให้กับประชาชน ก่อให้เกิดประโยชน์และสามารถตอบสนองความต้องการพัฒนาของประชาชน โดยพิจารณา บรรจุโครงการในงบประมาณรายจ่ายประจำปี งบประมาณรายจ่ายเพิ่มเติม และงบประมาณจากเงินสะสม โดยจะต้องมีการ ติดตามและประเมินผลแผนพัฒนาตามระเบียบกระทรวงมหาดไทย ว่าด้วยการจัดทำแผนพัฒนาขององค์กรปกครองส่วนท้องถิ่น พ.ศ. ๒๕๔๘ และที่แก้ไขเพิ่มเติมถึง (ฉบับที่ ๓) พ.ศ. ๒๕๖๑ เป็นการสรุปผลในการรวมของท้องถิ่น เป็นการติดตามผลการนำ ยุทธศาสตร์ขององค์กรปกครองส่วนท้องถิ่น ว่าเกิดผลทั้งในเชิงปริมาณ และเชิงคุณภาพ อย่างไร ซึ่งสามารถวัดผลได้ทั้งเชิงสถิติ ต่างๆ ตาราง กราฟ และการพรรณนา ดังนี้

(๑) การวัดผลในเชิงปริมาณและเชิงคุณภาพ

(๑.๑) การวัดผลในเชิงปริมาณ (Quantity) - โดยเครื่องมือที่ใช้ในการติดตามและประเมินผลในเชิงปริมาณ มีดังนี้

การวางแผนพัฒนาท้องถิ่นสี่ปี (พ.ศ. ๒๕๖๑ – ๒๕๖๕) ได้กำหนดโครงการที่จะดำเนินการตามแผนพัฒนาท้องถิ่นสี่ปี (พ.ศ. ๒๕๖๑ – ๒๕๖๕)										
ยุทธศาสตร์ อปท. ในเขตจังหวัด	๒๕๖๑		๒๕๖๒		๒๕๖๓		๒๕๖๔		๒๕๖๕	
	จำนวน	งบประมาณ	จำนวน	งบประมาณ	จำนวน	งบประมาณ	จำนวน	งบประมาณ	จำนวน	งบประมาณ
๑. ด้านการบริหารราชการ ให้มีประสิทธิภาพคุณภาพ ตามหลักธรรมาภิบาล										
๒. ด้านการลดความเหลื่อม ล้ำทางสังคมและพัฒนา คุณภาพชีวิตประชาชน										
๓. ด้านการพัฒนาด้าน การเกษตร เศรษฐกิจ อุตสาหกรรม										
๔. ด้านการพัฒนาด้าน ทรัพยากรและสิ่งแวดล้อม										
รวม										

สรุปรายงานผลการดำเนินการ ประจำปีงบประมาณ พ.ศ.						
ลำดับที่	รายการ	โครงการ	งบประมาณ	โครงการที่สามารถดำเนินการได้ (..... โครงการ)		
				คิดเป็นร้อยละของ แผนพัฒนาท้องถิ่นสี่ปี	คิดเป็นร้อยละของ แผนการดำเนินงาน	คิดเป็นร้อยละของข้อบัญญัติ+ เงินสะสม
๑	บรรจุในแผนพัฒนาท้องถิ่น					
๒	ตั้งในข้อบัญญัติงบประมาณ					
๓	จากเงินสะสม					
๔	จัดทำแผนการดำเนินงาน - ข้อบัญญัติ = + - เงินสะสม =					
๕	สามารถดำเนินการได้ - ข้อบัญญัติ = + - เงินสะสม =					

(๑.๒) การวัดผลในเชิงคุณภาพ (Quality)

การจัดผลเชิงคุณภาพ ใช้การสำรวจความพึงพอใจในการวัดผลเชิงคุณภาพโดยภาพรวม โดยได้มีการประเมินความพึงพอใจ ซึ่งการประเมินความพึงพอใจทำให้ทราบถึงผลเชิงคุณภาพในการดำเนินงานของเทศบาลในภาพรวม

โดยเครื่องมือที่ใช้ในการประเมินความพึงพอใจ มีดังนี้

แบบที่ ๓/๓ แบบประเมินความพึงพอใจต่อผลการดำเนินงานขององค์กรปกครองส่วนท้องถิ่น

แบบที่ ๓/๔ แบบประเมินความพึงพอใจของผู้รับบริการในงานบริการขององค์กรปกครองส่วนท้องถิ่น (ให้หน่วยงาน

ภายนอกดำเนินการ)

๔.๔ ข้อเสนอแนะในการจัดทำแผนพัฒนาท้องถิ่น

(๑) ผลกระทบนำไปสู่อานาคต

(๑.๑) ปัญหาสาธารณสุขต่างๆ ที่เกิดขึ้นในองค์กรปกครองส่วนท้องถิ่น อันได้แก่ ภัยแล้ง วาตะภัย น้ำท่วม อัคคีภัย ที่เกิดขึ้นและส่งผลกระทบต่อประชาชนในพื้นที่ เกิดความเสียหายทั้งชีวิตและทรัพย์สิน แนวทางการแก้ไข คือพิจารณาวางแผนการดำเนินการป้องกัน ก่อนเกิดเหตุ ระหว่างเกิดเหตุ หลังเกิดเหตุ บรรจุแผนงาน โครงการ กิจกรรม การให้ความช่วยเหลือต่างๆ จัดตั้งศูนย์ช่วยเหลือประชาชนขององค์กรปกครองส่วนท้องถิ่น เพื่อสามารถดำเนินการได้ทัน่วงที

(๑.๒) ปัญหาโรคระบาดที่เกิดจากคน เกิดจากสัตว์ ที่ส่งผลกระทบต่อชีวิตประชาชน และสัตว์ต่างๆ ในตำบล ซึ่งได้แก่ โรคไข้หวัดใหญ่ ไข้หวัดนก โรคมือ เท้า ปาก ที่เกิดขึ้นกับเด็กๆ โรคพิษสุนัขบ้า แนวทางการแก้ไขปัญหา คือ ฝึกอบรมประชาสัมพันธ์ รมรณรงค์ป้องกัน ลงพื้นที่ระงับการเกิดโรคระบาด การทำลาย การรักษา

(๑.๓) ปัญหาประชาชนมีรายได้น้อย การศึกษาค่ำ ประชาชนในตำบลยังมีคนรายได้น้อย มีหนี้สินเยอะ ไม่เพียงพอในการดำรงชีวิต ค่าครองชีพสูง แนวทางการแก้ไขปัญหา ให้ความรู้เกี่ยวกับการประกอบอาชีพ สาธิตการประกอบอาชีพ ช่วยเหลือประชาชนซ่อมแซมบ้านคนจน ผู้มีรายได้น้อย ส่งเสริมด้านการศึกษาโดยการจัดบริการสาธารณสุขด้านการศึกษา การจัดตั้งศูนย์พัฒนาเด็กเล็ก สนับสนุนกิจกรรมต่างๆ ให้กับเด็กนักเรียน จ้างเด็กนักเรียนในช่วงปิดภาคเรียนเพื่อมีรายได้

(๑.๔) ปัญหายาเสพติดในตำบล ในพื้นที่ยังไม่พบว่ามีการค้ายาเสพติด และยังไม่พบรายงานว่ามีผู้ติดยาเสพติด แต่เพื่อเป็นการป้องกัน มีแนวทางการป้องกัน โดยการลงพื้นที่ค้นหา การรณรงค์ป้องกัน การให้ความรู้กับประชาชนได้ทราบถึงโทษของยาเสพติด

(๑.๕) ปัญหาการสัญจรไปมาของประชาชนในตำบล เนื่องจาก ในตำบลด้านโครงสร้างพื้นฐาน เส้นทางคมนาคมบางหมู่บ้านยังเป็น ถนนดิน ถนนลูกรัง ช่วงฤดูฝนถนนลื่น เป็นหลุมเป็นบ่อ เกิดปัญหาในการสัญจรไปมาของประชาชน เสี่ยงต่อการเกิดอุบัติเหตุ การคมนาคมล่าช้า แนวทางการแก้ไข จัดทำแผนงาน โครงการก่อสร้างถนนในเส้นทางสำคัญ พิจารณาเสนอสนับสนุนจากหน่วยงานอื่น

(๒) ข้อสังเกต ข้อเสนอแนะ ผลจากการพัฒนา

(๒.๑) ข้อสังเกต จากการสำรวจข้อมูล การลงพื้นที่ในตำบล จะเห็นว่าประชาชนยังมีปัญหาที่จะต้องดำเนินการแก้ไข อยู่มาก ดังนี้ ด้านการศึกษา สาธารณสุข ความมั่นคงปลอดภัยในชีวิตและทรัพย์สิน การศาสนา ศิลปวัฒนธรรม ประเพณี กีฬา สถานที่ผ่อนหย่อนใจ สวัสดิการสังคม การเกษตร เศรษฐกิจ อุตสาหกรรม การพัฒนาอาชีพ เส้นทางคมนาคมขนส่ง/ไฟฟ้า/น้ำประปา/แหล่งน้ำเพื่ออุปโภค - บริโภค ด้านทรัพยากรและสิ่งแวดล้อม ชยะมูลฝอยและสิ่งปฏิกูล จากปัญหาต่างๆ ประชาชนไม่สามารถแก้ไขปัญหาเองได้จึงต้องเสนอให้องค์กรปกครองส่วนท้องถิ่นแก้ไข ทำให้มีการเสนอโครงการเข้ามาเป็นจำนวนมาก ซึ่งงบประมาณขององค์กรปกครองส่วนท้องถิ่นนั้นมีจำกัดไม่เพียงพอต่อการจัดการได้

(๒.๒) ข้อเสนอแนะ จากข้อสังเกตดังกล่าว มีข้อเสนอแนะในการแก้ไขปัญหาต่างๆ ดังนี้ ปัญหาต่างๆ ที่ถูกเสนอมา ยังองค์กรปกครองส่วนท้องถิ่น นั้น ควรนำมาพิจารณาจัดลำดับความสำคัญโดยประชาคมท้องถิ่น ซึ่งมีหลายภาคส่วน ประกอบไปด้วย คณะกรรมการพัฒนาขององค์กรปกครองส่วนท้องถิ่น สมาชิกสภาท้องถิ่น ผู้นำหมู่บ้าน ตัวแทนส่วนราชการ รัฐวิสาหกิจ หน่วยงานที่เกี่ยวข้อง ประชาชนทั่วไป ร่วมกันพิจารณาจัดลำดับความสำคัญของโครงการ และพิจารณาบรรจุเข้าแผนพัฒนาท้องถิ่นต่อไป กรณีโครงการที่เกินศักยภาพที่ให้องค์กรปกครองส่วนท้องถิ่นเสนอขอรับการสนับสนุนจากหน่วยงานอื่น

(๒.๓) ผลจากการพัฒนา จากการพัฒนาที่ผ่านมาพบว่าองค์กรปกครองส่วนท้องถิ่นได้แก้ไขปัญหให้กับประชาชนได้ในหลายเรื่อง และครอบคลุมทุกด้าน มีผลการประเมินอยู่ในเกณฑ์ที่ดี ประชาชนมีความพึงพอใจ แต่ก็ยังมีปัญหาที่จะต้องแก้ไขต่อไป เส้นทางคมนาคมยังไม่ครบ ผลการพัฒนาขององค์กรปกครองส่วนท้องถิ่นในปีที่ผ่านมา