



แผนพัฒนาสี่ปี

(พ.ศ. ๒๕๖๑-๒๕๖๔)

เทศบาลตำบลหนองแห่ย์
อําเภอสันทราย จังหวัดเชียงใหม่

ส่วนที่ ๑

สภาพทั่วไปและข้อมูลพื้นฐาน

ส่วนที่ ๑ สภาพทั่วไปและข้อมูลพื้นฐาน

- ประวัติความเป็นมา

“หนองแหย่ง” เป็นชื่อหนองน้ำสาธารณะ เนื้อที่ประมาณ ๘ ไร่ ๓ งานและในหนองแหย่งนั้นมีพืชตระกูลกชนิดหนึ่งเจริญเติบโตในหนองน้ำมากมาย ชาวบ้านเรียกพืชชนิดนี้ว่า “ต้นแหย่ง”หนองน้ำนี้ จึงได้ชื่อว่า “หนองแหย่ง” ต่อมาได้มาราษฎรอพยพและย้ายถิ่นฐานมาทำไร่ทำนาใกล้ หนองน้ำนี้ จึงตั้งชื่อว่า “บ้านหนองแหย่ง”

ตำบลหนองแหย่ง เป็นตำบลที่แยกมาจากตำบลสนทรายน้อย เหตุที่ชื่อตำบลหนองแหย่งเพราะพระยารักษ์ ซึ่งเป็นกำนันคนแรก ซึ่งมีภูมิลำเนาอยู่บ้านหนองแหย่ง จึงตั้งชื่อตำบลตามหมู่บ้านที่อยู่ว่า ตำบลหนองแหย่ง

เทศบาลตำบลหนองแหย่ง (นิติบุคคล) ได้รับการยกฐานะจากสภาตำบลเป็นราชการบริหารส่วนท้องถิ่นรูปแบบองค์การบริหารส่วนตำบล เมื่อวันที่ ๒๓ กุมภาพันธ์ ๒๕๔๐ และยกฐานะจากองค์การบริหารส่วนตำบลเป็นเทศบาลตำบล เมื่อวันที่ ๒๗ ตุลาคม ๒๕๕๒ ที่ทำการตั้งอยู่ ๓๓๓ หมู่ที่ ๔ บ้านทุ่งข้าวตอก อำเภอสนทราย จังหวัดเชียงใหม่

- ๑) ด้านกายภาพ

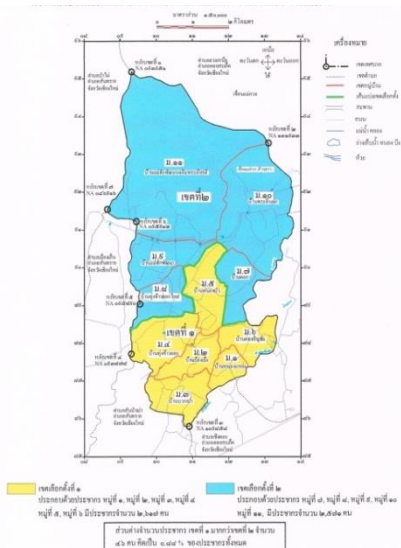

- ที่ตั้ง ตำบลหนองแหย่งตั้งอยู่ทางทิศตะวันออกเฉียงเหนือของที่ว่าการอำเภอสนทราย และมีระยะห่างจาก ที่ว่าการอำเภอสนทรายประมาณ ๑๒ กิโลเมตร
- เนื้อที่ ๓๐.๓๗๖ ตารางกิโลเมตร หรือประมาณ ๑๘,๙๘๕ ไร่
- ภูมิประเทศ ลักษณะเป็นที่ราบเชิงเขา
- อาณาเขต

ทิศเหนือ	ติดกับ	ตำบลป่าไผ่
ทิศใต้	ติดกับ	ตำบลสันป่าเปา
ทิศตะวันออกเฉียง	ติดกับ	ตำบลเชิงดอย, ตำบลลวงเหนือ
ทิศตะวันตก	ติดกับ	ตำบลป่าไผ่ , ตำบลเมืองเส้น

- ๒) ด้านการเมือง/การปกครอง

๒.๑) เขตการปกครอง • แบ่งเป็น ๒ เขตเลือกตั้ง (เขตเลือกตั้งที่ ๑ หมู่ที่ ๑ – หมู่ที่ ๖) (เขตเลือกตั้งที่ ๒ หมู่ที่ ๗ – หมู่ที่ ๑๑)

ข้อมูลฝ่ายการเมือง

คณะผู้บริหาร

นายศุภชัย	ศุภศิริ	นายกเทศมนตรี
นายอุทัย	เขนย	รองนายกเทศมนตรี
นางพองจันทร์	วันอ่อน	รองนายกเทศมนตรี
นายรณชัย	บุญเลิศ	เลขานุการนายกเทศมนตรี
นายบรรจง	ปัญญาราษฎร์	ที่ปรึกษานายกเทศมนตรี

ฝ่ายสภา

นายดวงคำ	มะโนรี	ประธานสภาเทศบาล
นายสุพจน์	กาวิชัย	รองประธานสภาเทศบาล
นายสมัย	บัวไพจิตติ	เลขานุการสภาเทศบาล
นายจำเริญ	ศรีวิชัย	สท.เขต ๑ นายอินตา จินา สท.เขต ๑
นางฉวีกันต์	โพธิประสาธ	สท.เขต ๑ นายเสวย โสมดี สท.เขต ๑
นายสมบุรณ์	เม็งขาว	สท.เขต ๑ นายสนั่น เครือเงิน สท.เขต ๑
นายจำรัส	อุ่มนาง	สท.เขต ๑ นางศรีนวล ภูเรือน สท.เขต ๑



● ข้อมูลพนักงานเทศบาลตำบลหนองแห่ย์

สำนักปลัด

๑) นายธรรมรัตน์	กิตติวิบูลย์	ปลัดเทศบาล
๒) นางสาวพัชรินทร์	ประสนธิ์	หัวหน้าฝ่ายอำนวยการ
๓) นางศศิวิมล	นำผล	นักทรัพยากรบุคคล
๔) นางสาววราภรณ์	เกิดมงคล	นักวิเคราะห์นโยบายและแผน
๕) นางสาวณัฐชา	เชื้อเมืองพาน	นิติกร
๖) นายบัณฑิต	วิริยา	เจ้าพนักงานป้องกันบรรเทาสาธารณภัย
๗) นางสาวธารารัตน์	คันธรส	เจ้าพนักงานธุรการ

● คนงาน/จ้างเหมาบริการ

สำนักปลัด

๑) นายประดิษฐ์	คำราพิข	คนงานทั่วไป	๘) นายประวิทย์	คิดจักร	คนงานทั่วไป
๒) นายโยธิน	คิ้วดวงตา	คนงานทั่วไป	๙) นายประกาย	บัวชุม	คนงานทั่วไป
๓) นางสาวโยมนาถ	เกษเกล้า	คนงานทั่วไป	๑๐) นายองอาจ	คำราพิข	คนงานทั่วไป
๔) นางสาวจิรพรรณ	ถวี	จ้างเหมาบริการ	๑๑) นายสะอาด	แก้วภา	จ้างเหมาบริการ
๕) นายประหยัด	โยคำ	จ้างเหมาบริการ	๑๒) นายเฉลิมศรี	กาวิละ	จ้างเหมาบริการ
๖) นายเทียน	มั่งเต็ม	จ้างเหมาบริการ	๑๓) นายสุกฤษณ์	บุญเป็ง	จ้างเหมาบริการ
๗) นายวันเฉลิม	คิ้วดวงตา	จ้างเหมาบริการ	๑๔) นายสงกราน	จันทร์หอม	จ้างเหมาบริการ

กองคลัง

๑) นางกาญจนา	จินะการ	ผู้อำนวยการกองคลัง
๒) นางปิยาภรณ์	สามนต์	นักวิชาการเงินและบัญชี
๓) นางปวีณา	เงินทา	นักวิชาการพัสดุ
๔) นางโสพรรณ	วันคำ	เจ้าหน้าที่พัสดุ
๕) นางพัชรี	อินต๊ะ	คนงานทั่วไป
๖) นางสาวรัชฎาภรณ์	ศรีวิชัย	คนงานทั่วไป
๗) นายพรหมพิมาย	ประสพ	จ้างเหมาบริการ

กองช่าง

๑) นายอุทัย	บัวแก้วเกิด	ผู้อำนวยการกองช่าง
๒) นายเทิดเกียรติ	สายบุญ	นายช่างโยธา
๑) นางสาวพิน	จันเตียม	คนงานทั่วไป
๑) นายณรงค์	ไชยมั่ง	คนงานทั่วไป
๒) นายผจญ	บุญเย็น	คนงานทั่วไป
๓) นายบุญช่วย	จอมเรือง	คนงานทั่วไป
๔) นายศรัทธ	สายคำมูล	จ้างเหมาบริการ

กองการศึกษา

๑) น.ส.ณัฐธิดา	คำดวงดาว	ครูผู้ดูแลเด็ก	๒) น.ส.พัชรี	บุญเป็ง	ครูผู้ดูแลเด็ก
๓) นางณัฐกานต์	คำเงิน	ครูผู้ดูแลเด็ก	๔) นางพิมพ์ิกา	ทิพณี	ผู้ช่วยเจ้าหน้าที่ธุรการ
๕) นางเนตรนภา	วังพยนต์	ผู้ช่วยครูผู้ดูแลเด็ก	๖) นายวัชรพงษ์	จันทร์ทิพย์	จ้างเหมาบริการ

จำนวนบุคลากร แยกตามสายงาน ดังนี้

- จำนวนบุคลากร (ข้าราชการส่วนท้องถิ่น)	จำนวน	๑๓	คน
- จำนวนบุคลากร (พนักงานจ้างตามภารกิจ)	จำนวน	๒	คน
- จำนวนบุคลากร (พนักงานจ้างทั่วไป)	จำนวน	๑๒	คน
- จำนวนบุคลากร (จ้างเหมาบริการ)	จำนวน	๑๒	คน
รวมบุคลากรทั้งสิ้น	จำนวน	๔๑	คน

กำนัน/ผู้ใหญ่บ้านตำบลหนองแหย่ง

ชื่อ-สกุล	ตำแหน่ง
นายกิตติศักดิ์ พันธรัักษ์	ผู้ใหญ่บ้าน หมู่ที่ ๑
นายโสภัญญ์ มอญเพชร	ผู้ใหญ่บ้าน หมู่ที่ ๒
นายคำดี อำพันธ์ศรี	ผู้ใหญ่บ้าน หมู่ที่ ๓
นายชนาคคม จันทร์ดี	ผู้ใหญ่บ้าน หมู่ที่ ๔
นายสว่าง คิ้วดวงตา	ผู้ใหญ่บ้าน หมู่ที่ ๕
นายชยางกุล ชินวรภัทร	ผู้ใหญ่บ้าน หมู่ที่ ๖
นายดวงคำ คำราพิช	ผู้ใหญ่บ้าน หมู่ที่ ๗
นายสมบูรณ์ คิตจักร	ผู้ใหญ่บ้าน หมู่ที่ ๘
นายณรงค์ บุญอินตา	ผู้ใหญ่บ้าน หมู่ที่ ๙
นายสมศักดิ์ บุญเพิ่มพูน	ผู้ใหญ่บ้าน หมู่ที่ ๑๐
นายบุญเย็น บัวแก้วเกิด	กำนันตำบลหนองแหย่ง

ประธานแม่บ้านตำบลหนองแหย่ง

ชื่อ-สกุล	ตำแหน่ง
นางศรีนวล ศรีวิชัย	ประธานแม่บ้าน หมู่ที่ ๑
นางไพรีย์ บัวขอย	ประธานแม่บ้าน หมู่ที่ ๒
นางสุภา โนคำ	ประธานแม่บ้าน หมู่ที่ ๓
นางสังเวียน บริรักษ์	ประธานแม่บ้านตำบลหนองแหย่ง
นางคำออน บุญยาน้ำ	ประธานแม่บ้าน หมู่ที่ ๕
นางอุบล วงศ์ราช	ประธานแม่บ้าน หมู่ที่ ๖
นางมุกดา คำราพิช	ประธานแม่บ้าน หมู่ที่ ๗
นางสมจิตร จอมบัว	ประธานแม่บ้าน หมู่ที่ ๘
นางอำนาจ บรรเทิง	ประธานแม่บ้าน หมู่ที่ ๙
นางผัดแก้ว คนหลวง	ประธานแม่บ้าน หมู่ที่ ๑๐
นางจันทร์ฉาย ชัยมิตร	ประธานแม่บ้าน หมู่ที่ ๑๑

ประชาคมตำบลหนองแหย่ง

ชื่อ-สกุล	ตำแหน่ง
นางอานงค์ เงินยวง	เลขานุการประชาคมตำบล
นายบุญเลิศ สุภาชี	รองประธานประชาคมตำบล
นายอินสอน สุขะ	ประธานประชาคม หมู่ที่ ๓
นายชูเกียรติ สุวรรณ	ประธานประชาคม หมู่ที่ ๔
นายสมบูรณ์ คิ้วดวงตา	ประธานประชาคม หมู่ที่ ๕
นายพิจิตร บัวมะลิ	ประธานประชาคม หมู่ที่ ๖
นายอินตา สิทธิตา	ประธานประชาคม หมู่ที่ ๗
นายพงษ์ศักดิ์ จันทร์ทิพย์	ประธานประชาคม หมู่ที่ ๘
นายผัด บัวแก้วเกิด	ประธานประชาคมตำบล
นายสุพน พองมณี	ประธานประชาคม หมู่ที่ ๑๐
นายคำใส สนธิ	ประธานประชาคม หมู่ที่ ๑๑

กลุ่มผู้สูงอายุตำบลหนองแห้ง

ชื่อ-สกุล	ตำแหน่ง
นางบัวจันทร์ พูลคำ	ประธานผู้สูงอายุ หมู่ที่ ๑
นางพรวิไลย์ สวัสดิ์	ประธานผู้สูงอายุ หมู่ที่ ๒
นายจิตติลักษณ์ ชำนาญเกียรติขจร	ประธานผู้สูงอายุ หมู่ที่ ๓
นางจันทร์พอง จันทร์พงษ์	ประธานผู้สูงอายุ หมู่ที่ ๔
นางจันทร์เที่ยง สุธรรมมา	ประธานผู้สูงอายุ หมู่ที่ ๕
นางเพ็ญศรี บุญเพิ่มพูล	ประธานผู้สูงอายุ หมู่ที่ ๖
นายจรุณ โสภากวรรณ์	ประธานผู้สูงอายุ หมู่ที่ ๗
นางประภา หลวงเมือง	ประธานผู้สูงอายุ หมู่ที่ ๘
นายฉลอง สวัสดิ์	ประธานผู้สูงอายุ หมู่ที่ ๙
นายสุพน พองมณี	ประธานผู้สูงอายุ หมู่ที่ ๑๐
นายเลิศ คำดวงดาว	ประธานผู้สูงอายุตำบล

กลุ่มเยาวชนตำบลหนองแห้ง

ชื่อ-สกุล	ตำแหน่ง
นายวีระศักดิ์ อุ่นเมือง	ประธานเยาวชน หมู่ที่ ๑
นายเดชกรรณทร ศรีวิชัย	ประธานเยาวชน หมู่ที่ ๒
นายภราดร จินา	ประธานเยาวชน หมู่ที่ ๓
นายพรหมพิมาย ประสพ	ประธานเยาวชนตำบลหนองแห้ง
นายโยธิน คิ้วดวงตา	ประธานเยาวชน หมู่ที่ ๕
นายพงษ์พัฒน์ ลำธา	ประธานเยาวชน หมู่ที่ ๖
น.ส.อาภาพร อำพันธ์	ประธานเยาวชน หมู่ที่ ๗
นายวิชิตพงษ์ จันทร์ทิพย์	ประธานเยาวชน หมู่ที่ ๘
นายวัชรพงษ์ ภูเรือน	ประธานเยาวชน หมู่ที่ ๙
นายธีรภัทร จุ่มปี	ประธานเยาวชน หมู่ที่ ๑๐
นายชัยณรงค์ ชัยมิต	ประธานเยาวชน หมู่ที่ ๑๑

กลุ่ม อสม. (ชมรมอาสาสมัครสาธารณสุขตำบลหนองแห้ง) จำนวน อสม.ทั้งตำบล รวม ๑๔๓ คน

ชื่อ-สกุล	ตำแหน่ง
นางอานงค์ เงินยวง	ประธาน อสม. ตำบลหนองแห้ง
นางบัวเรียว อำพันธ์ศรี	ประธาน อสม. หมู่ที่ ๒
นายอินตา จินา	ประธาน อสม. หมู่ที่ ๓
นางสมบัติ แก้วภา	ประธาน อสม. หมู่ที่ ๔
นางสุปราณี นาปัน	ประธาน อสม. หมู่ที่ ๕
นายประเสริฐ กันธาจัน	ประธาน อสม. หมู่ที่ ๖
นางจันทร์ฉาย เครือเงิน	ประธาน อสม. หมู่ที่ ๗
นางนงค์คราญ ศิริ	ประธาน อสม. หมู่ที่ ๘
นายณรงค์ชัย บุญช้างเผือก	ประธาน อสม. หมู่ที่ ๙
นายอินตา บัวระวงศ์	ประธาน อสม. หมู่ที่ ๑๐
นางชนัญชิตา จองเรือง	ประธาน อสม.เขตบริการสอ.แม่ฮัก

๓) ข้อมูลประชากร

ประชากรทั้งสิ้น ๕,๕๒๘ คน แยกเป็นชาย ๒,๖๘๙ คน หญิง ๒,๘๓๙ คน มีความหนาแน่นเฉลี่ย ๑๘๑.๙๘ คน/ตารางกิโลเมตร(ข้อมูลจากสำนักทะเบียนอำเภอสันทราย ณ เดือน กันยายน ๒๕๕๙)

หมู่ที่	บ้าน	จำนวนประชากร			ครัวเรือน
		ชาย	หญิง	รวม	รวม
๑	หนองแหย่ง	๑๗๘	๑๙๙	๓๗๗	๑๓๔
๒	ร้องเม็ง	๑๗๓	๑๙๖	๓๖๙	๑๙๑
๓	บวกเปา	๒๖๓	๓๒๒	๕๘๕	๒๙๕
๔	ทุ่งข้าวตอก	๒๒๑	๒๕๗	๔๗๘	๒๐๗
๕	หนองบัว	๑๓๒	๑๔๓	๒๗๕	๑๓๙
๖	ดงเจริญชัย	๒๙๖	๒๗๖	๕๗๒	๒๑๓
๗	คอย	๑๗๐	๑๗๓	๓๔๓	๑๑๒
๘	ทุ่งข้าวตอกใหม่	๒๙๓	๓๒๒	๖๑๕	๒๗๕
๙	แม่ฮักพัฒนา	๔๖๔	๔๕๔	๙๑๘	๓๔๖
๑๐	พระบาทตีนนก	๑๐๗	๑๐๓	๒๑๐	๗๑
๑๑	แม่ฮักพัฒนาเฉลิมพระเกียรติ	๓๙๒	๓๙๔	๗๘๖	๒๙๐
	รวม	๒,๖๘๙	๒,๘๓๙	๕,๕๒๘	๒,๒๗๓

จำนวนประชากรแยกกลุ่มอายุ

๑.๑ เด็กอายุต่ำกว่า ๑ ปี	จำนวน	๔๗.....คน
๑.๒ เด็กอายุตั้งแต่ ๑ - ๔ปี	จำนวน	๑๗๐.....คน
๑.๓ เด็กอายุตั้งแต่ ๔- ๒๐ปี	จำนวน	๙๑๗.....คน
๑.๔ กลุ่มวัยทำงาน ๒๐-๕๙ ปี	จำนวน	๓,๖๑๔.....คน
๑.๕ อายุ๖๐ปีขึ้นไป	จำนวน	๗๙๐.....คน

๔) ด้านสภาพสังคม

● การศึกษา

- โรงเรียนประถมศึกษา ๒ แห่ง (หมู่ที่ ๓,๑๑)
- โรงเรียนมัธยมศึกษา ๒ แห่ง (หมู่ที่ ๓,๑๑)
- ศูนย์เด็กเล็กเทศบาลตำบลหนองแหย่ง ๒ แห่ง (หมู่ที่ ๔ และ หมู่ที่ ๕)
- พิพิธภัณฑ์วัดร้องเม็ง ๑ แห่ง (หมู่ที่ ๒)
- ศูนย์การเรียนรู้ศึกษานอกระบบและการศึกษาตามอัธยาศัยตำบลหนองแหย่ง (กศน.) ๑ แห่ง (หมู่ที่ ๘)
- ศูนย์ถ่ายทอดเทคโนโลยีเพื่อการเกษตร ๑ แห่ง (หมู่ที่ ๔)
- ที่อ่านหนังสือพิมพ์ประจำหมู่บ้าน ๑๑ แห่ง (หมู่ที่ ๑-๑๑)

● สถาบันและองค์กรทางศาสนา

- วัด/สำนักสงฆ์ ๙ แห่ง (หมู่ที่ ๑,๒,๓,๔,๕,๖,๙,๑๐,๑๑)
- ที่พำนักสงฆ์ ๑ แห่ง (หมู่ที่ ๙)
- ศาลาปฏิบัติธรรม ๑ แห่ง (หมู่ที่ ๘)

● การสาธารณสุข

- โรงพยาบาลส่งเสริมสุขภาพตำบล ๒ แห่ง(บ้านร้องเม็ง,บ้านแม่ฮักพัฒนา)
- คลินิก ๒ แห่ง (หมู่ที่ ๗,๘)

● ความปลอดภัยในชีวิตและทรัพย์สิน

- ตู้ยาม (หน่วยบริการประชาชนบ้านบวกเปา) ๑ แห่ง (หมู่ที่ ๓)
- เครื่องดับเพลิงชนิดหัว (เทศบาล, ศูนย์อพพร.,ทุกหมู่บ้าน) ๒๗ อัน
- ลูกบอลดับเพลิง (ศูนย์เด็กเล็กเทศบาล) ๓ อัน

๕) ด้านระบบบริการโครงสร้างพื้นฐาน

- การคมนาคม

ถนนคอนกรีตฯ	จำนวน	๕๖	สาย	ระยะทาง	๒๐.๖๓	กิโลเมตร
ถนนลาดยาง	จำนวน	๑๗	สาย	ระยะทาง	๑๗.๗๙๙	กิโลเมตร
ถนนลูกรัง/ดิน	จำนวน	๗๒	สาย	ระยะทาง	๔๓.๖๙	กิโลเมตร

การเดินทางเข้าสู่ตำบล

ประเภท/หมู่บ้าน	ม.๑	ม.๒	ม.๓	ม.๔	ม.๕	ม.๖	ม.๗	ม.๘	ม.๙	ม.๑๐	ม.๑๑
การเดินทางโดยเส้นทางปกติจากหมู่บ้านถึงว่าการอำเภอ (กม.)	๑๑	๑๐	๑๒	๘	๑๑	๑๔	๑๒	๙	๑๑	๑๕	๑๒
จากหมู่บ้านถึงศาลากลางจังหวัดเชียงใหม่ (กม.)	๒๖	๒๕	๒๗	๒๓	๒๖	๒๙	๒๗	๒๔	๒๖	๓๐	๒๗

- เส้นทางคมนาคม

(๑) ทางหลวงจังหวัดหมายเลข ๑๐๐๑ ตอนสนทราย-แม่ใจ ทางหลวงชนบทหมายเลข ชม ๓๐๑๒ เชื่อมกับทางหลวงสายนี้บริเวณตำบลป่าไผ่ผ่านตำบลเมืองเสี้ยนนำเข้าสู่ตำบลหนองแหย่ง หมู่ที่ ๔

(๒) ทางหลวงจังหวัดหมายเลข ๑๐๑๙ ตอนเชียงใหม่-ดอยสะเก็ด ทางหลวงชนบทหมายเลขชม ๓๐๑๒ เชื่อมกับทางหลวงสายนี้บริเวณตำบลสันป่าเปา เข้าสู่ตำบลหนองแหย่ง หมู่ที่ ๓
- การโทรคมนาคม
 - ตู้โทรศัพท์สาธารณะ ๑๗ ตู้ (หมู่ที่ ๑ = ๑ ตู้ หมู่ที่ ๒ = ๒ ตู้ หมู่ที่ ๓ = ๒ ตู้ หมู่ที่ ๔ = ๔ ตู้ หมู่ที่ ๕ = ๑ ตู้ หมู่ที่ ๖ = ๒ ตู้ หมู่ที่ ๗ = ๒ ตู้ หมู่ที่ ๘ = ๑ ตู้ หมู่ที่ ๙ = ๒ ตู้ หมู่ที่ ๑๑ = ๒ ตู้)
- การไฟฟ้า ไฟฟ้าเข้าถึง จำนวน ๑๑ หมู่บ้าน

๖) ระบบเศรษฐกิจ

- อาชีพ

เกษตรกรรม	ประมาณ	๗๕ %	รับจ้างทั่วไป	ประมาณ	๒๐ %
ค้าขายและอื่น ๆ	ประมาณ	๕ %			

- การปลูกพืช
 ๑. ปลูกข้าวนาปี พันธุ์ที่ปลูก คือ กข.๖ กข.๑๐ สันป่าตอง๑ ข้าวหอมมะลิ ๑๐๕
 ๒. ปลูกข้าวนาปรัง พันธุ์ที่ปลูก คือ กข.๖ กข.๑๐ สันป่าตอง๑
 ๓. ปลูกถั่วเหลืองฤดูแล้ง พันธุ์ที่ปลูก คือ สจ.๔ สจ.๕ เชียงใหม่ ๖๐ สจ. ๙
 ๔. ปลูกมะม่วง พันธุ์ที่ปลูก คือ น้ำดอกไม้เขียวเสวย มหาชนกหนังกลางวันและโชคอนันต์
 ๕. ปลูกลำไย พันธุ์ที่ปลูก คือ อีตอ อีแก้ว สีชมพู เปี้ยวเขียว
 ๖. ปลูกยางพารา พันธุ์ที่ปลูก คือ RRIM ๖๐๐

● ศักยภาพของชุมชนและพื้นที่

- การรวมกลุ่มของประชาชน แยกประเภทกลุ่มต่าง ๆ ดังนี้

- ๑) กลุ่มอาชีพ ๑๒ กลุ่ม

ได้แก่ กลุ่มทอผ้า หมู่ที่ ๖ ,กลุ่มประดิษฐ์ผ้า หมู่ที่ ๓ ,กลุ่มจักสาน หมู่ที่ ๓, ๔ , ๖, ๗, ๘, ๙,๑๑ กลุ่มประดิษฐ์ของเล่นไม้ หมู่ที่ ๙,๑๑ ,กลุ่มผู้ผลิตสมุนไพรพื้นบ้าน หมู่ที่ ๓, กลุ่มปลูกมะม่วงเพื่อการส่งออก หมู่ที่ ๓, ๙,๑๑ ,กลุ่มผู้เลี้ยงโคเนื้อ หมู่ที่ ๑-๑๑, กลุ่มผู้เลี้ยงโคนม หมู่ที่ ๔,๘ , กลุ่มผู้เลี้ยงสุกร หมู่ที่ ๑๐ ,กลุ่มผู้เลี้ยงจิ้งจก หมู่ที่ ๔ ,๗, กลุ่มสหกรณ์การเกษตรบ้านแม่ฮักพัฒนาเฉลิมพระเกียรติฯ หมู่ที่ ๙,๑๑ , กลุ่มผู้เลี้ยงไก่เมือง หมู่ที่ ๔

- ๒) กลุ่มสตรีแม่บ้าน ๑๑ กลุ่ม (หมู่ที่ ๑-๑๑)
- ๓) กลุ่มผู้สูงอายุตำบลหนองแหย่ง ๑ กลุ่ม
- ๔) สภาวัฒนธรรมตำบลหนองแหย่ง ๑ กลุ่ม

• ข้อมูลอื่น ๆ (หนึ่งตำบลหนึ่งผลิตภัณฑ์/วิสาหกิจชุมชน) (ข้อมูลจากพัฒนาชุมชนอำเภอสันทราย)

รายชื่อผู้ผลิต/ผู้ประกอบการสินค้า OTOP ตำบลหนองแห้ง

ลำดับที่	ชื่อกลุ่ม/ผู้ประกอบการ	ชื่อประธาน/เจ้าของ	ที่อยู่	โทร.	ชื่อสินค้า/บริการ	ประเภทกิจการ
๑	กลุ่มแชมพูสมุนไพรจันทร์	นางจันทร์ฉาย กัญธิยะ	๕๒ ม.๒	๐-๕๓๒๕-๕๑๗๘	แชมพูสมุนไพร	สมุนไพรที่ไม่ใช่อาหาร เครื่องสำอางสมุนไพร
๒	ประดิษฐ์เศษผ้า บ้านบวกเปา หมู่ ๓	นางธิดา ชำนาญ	๑๓๙ ม.๓	๐-๕๓๒๕-๕๐๙๔ ๐๘๑-๐๒๒-๕๙๘๘	ประดิษฐ์เศษผ้า	ผ้าเครื่องแต่งกาย-ผ้า
๓	นายเทอดศักดิ์ แสงพระเวส	นายเทอดศักดิ์ แสงพระเวส	๑๒๗ ม.๓	๐-๕๓๒๕-๕๐๘๔	พริกแกงพื้นเมือง-พริกขมน้ำเงินน้ำเขียว	อาหาร/อาหารแปรรูปสำเร็จรูป/สำเร็จรูป
๔	กลุ่มทอผ้าบ้านดงเจริญชัย	นางมะลิ บุญเพิ่มพูน	๖๔/๑ ม.๖	๐-๕๓๒๕-๕๐๘๔	ผ้าทอพื้นเมืองลากยกดอกลายน้ำไหล	ผ้าเครื่องแต่งกาย-ผ้า
๕	ลูกประคบสมุนไพร	นางอัมพร คงใหญ่	ม.๖	๐๘๖-๑๑๕-๘๗๙๕	ลูกประคบสมุนไพร	สมุนไพร
๖	นายธูปพัฒน ทิพย์ปัญญา	นายธูปพัฒน ทิพย์ปัญญา	๑๕๖/๕ ม.๙	๐-๕๓๒๕-๓๘๖๐	โคมไฟ	ของใช้/ของตกแต่ง/ของที่ระลึกผลิตภัณฑ์ที่ใช้วัสดุจากไม้เป็นหลัก
๗	นายอุทัย บัวแก้วเกิด	นายอุทัย บัวแก้วเกิด	๒๙ ม.๑๑	๐๘๑-๗๘๓-๓๘๖๙	โคมไฟจิ๋ว	ของใช้/ของตกแต่ง/ของที่ระลึกผลิตภัณฑ์ที่ใช้วัสดุจากไม้เป็นหลัก
๘	นางสุพรรณษา หวังศรี	นางสุพรรณษา หวังศรี	๒๒๑ ม.๘	๐๘๑-๕๘๙-๘๘๑๓	แพรงไม้ประดับ	ของใช้/ของตกแต่ง/ของที่ระลึกผลิตภัณฑ์ที่ใช้วัสดุจากไม้เป็นหลัก
๙	กลุ่มสืบทอดภูมิปัญญาชาวบ้าน	กลุ่มสืบทอดภูมิปัญญาชาวบ้าน	๔๒ ม.๑๐	๐๘๒-๖๒๓-๓๘๓๓	ดอกไม้ประดิษฐ์	ของใช้/ของตกแต่ง/ของที่ระลึกผลิตภัณฑ์ที่ใช้วัสดุจากไม้เป็นหลัก

(ข้อมูลจากสำนักงานเกษตรอำเภอสันทราย)

ลำดับที่	ชื่อกลุ่ม/ผู้ประกอบการ	ชื่อประธาน/เจ้าของ	ที่อยู่	โทร.	ชื่อสินค้า/บริการ	ประเภทกิจการ
๑	วิสาหกิจชุมชนกลุ่มทำขนมจีนบ้านบวกเปา	นายเทอดศักดิ์ แสงพระเวส	๑๒๗ ม.๓	๐-๕๓๒๕-๕๐๘๔	ขนมจีน, น้ำพริกสำเร็จรูป	แปรรูปและผลิตภัณฑ์อาหาร
๒	วิสาหกิจชุมชนผลิตแชมพูสมุนไพรจากเมล็ดสะเดา บ้านบวกเปา	นายอุดม รินคำ	๑๒ ม.๓	๐-๕๓๒๕-๕๑๖๘ ๐๘๑-๙๙๓-๔๑๑๕	แชมพูสมุนไพรจากเมล็ดสะเดา	ผลิตภัณฑ์สมุนไพร
๓	วิสาหกิจชุมชนกลุ่มแปรรูปสมุนไพรไวน์พลูควาว บ้านบวกเปา	นายเจษฎาพงศ์ จิตเจริญพงษ์	๑๒ ม.๓	๐-๕๓๒๕-๕๑๖๘ ๐๘๑-๙๙๓-๔๑๑๕	ไวน์พลูควาว	เครื่องดื่ม

๗) เศรษฐกิจพอเพียงท้องถิ่น (ด้านการเกษตรและแหล่งน้ำ)

สรุปผลการดำเนินการสำรวจข้อมูลเพื่อจัดทำแผนพัฒนาเศรษฐกิจพอเพียงท้องถิ่น (ด้านการเกษตรและแหล่งน้ำ)

(Local Sufficiency Economy Plan : LSEP)

- ข้อมูลพื้นฐานตำบล จำนวน ๑๑ หมู่บ้าน ประชากร ๕,๕๒๘ คน จำนวนครัวเรือน ๒,๒๗๓ ครัวเรือน
- ด้านการเกษตร
 - พื้นที่เกษตรส่วนใหญ่ ปลูกพืชข้าว มะม่วง ลำไย ข้าวโพด ฝรั่ง คენห่า ถั่วฝักยาว มันสำปะหลัง ถั่วลิสง พริก ผักหอม กระเทียม ประมาณ ๒,๔๘๔ ไร่ ประชากรส่วนใหญ่ ประกอบอาชีพเกษตรกรรม ร้อยละ ๗๕ % ของจำนวนประชากร
- ด้านแหล่งเพื่อการเกษตร : ปริมาณน้ำไม่เพียงพอต่อการทำการเกษตร ปัญหาภัยแล้ง
 - แม่น้ำกวัง , หนองน้ำ , คลองชลประทานเขื่อนแม่กวง , ลำเหมือง

- แหล่งน้ำธรรมชาติ
 - ลำน้ำแม่กวง
 - ลำห้วย ๘ สาย (ได้แก่ ,ลำเหมืองแจ็กแดง(กลาง),ลำเหมืองคือ , ลำเหมืองเปา , ลำเหมืองร้อง , ลำเหมืองเพย , ลำเหมืองไฮ, ลำห้วยสะแล่ง, ลำห้วยธาร)
 - บึง, หนองและอื่นๆ ๙ แห่ง (ได้แก่ หนองแหย่ง หมู่ที่ ๑ , หนองบัว หมู่ที่ ๕ ,หนองแมงดา หมู่ที่ ๘ , หนองห้วยฮัก หมู่ที่ ๙ , หนองเทียง หมู่ที่ ๑๐ , หนองเหล็ก หมู่ที่ ๑๐ , อ่างเก็บน้ำห้วยฮัก หมู่ที่ ๑๑, อ่างเก็บน้ำห้วยเกียง หมู่ที่ ๑๑)
 - มีอ่างเก็บน้ำหลายแห่งที่สามารถพัฒนาเป็นแหล่งท่องเที่ยว และแหล่งเกษตรกรรมที่อุดมสมบูรณ์ เช่น อ่างเก็บน้ำหนองบัว อ่างเก็บน้ำห้วยฮักห้วยเกียง
- แหล่งน้ำที่สร้างขึ้น
 - ฝ่าย ๒๐ แห่ง (ได้แก่ หมู่ที่ ๔ ฝ่ายทุ่งข้าวตอก ๔ แห่ง , หมู่ที่ ๕ ฝ่ายหนองบัว ๑ แห่ง , หมู่ที่ ๖ ฝ่ายเหมืองคือ ๓ แห่ง, ฝ่ายน้ำแม่กวง ๔ แห่ง,ฝ่ายเหมืองร้อง ๔ แห่ง, หมู่ที่ ๗ ฝ่ายบ้านดอย ๑ แห่ง,หมู่ที่ ๘ ฝ่ายแจ็กแดง ฝ่ายมะนะ ๒ แห่ง,หมู่ที่ ๑๐ ฝ่ายพระบาท ๑ แห่ง)
 - บ่อน้ำตื้น ๔๐๗ แห่ง - บ่อบาดาล ๓๕ แห่ง

๔. ด้านแหล่งน้ำกินน้ำใช้ : ปริมาณน้ำไม่เพียงพอมาใช้

- การประปา ๑๓ แห่ง (หมู่ที่ ๒ = ๑ แห่ง ,หมู่ที่ ๓ = ๑ แห่ง, หมู่ที่ ๔ = ๑ แห่ง,หมู่ที่ ๕ = ๑ แห่ง,หมู่ที่ ๖ = ๑ แห่ง,หมู่ที่ ๗ = ๑ แห่ง,หมู่ที่ ๘ = ๑ แห่ง, หมู่ที่ ๙ = ๒ แห่ง,หมู่ที่ ๑๐ = ๑ แห่ง,หมู่ที่ ๑๑ = ๓ แห่ง)

๕. ปัญหา/ความต้องการ

- ก่อสร้าง/ปรับปรุงระบบประปาหมู่บ้าน ม.๑ ม.๘ ม.๙
- ขุดเจาะบ่อบาดาลเพื่อการเกษตร
- ผันน้ำจากเขื่อนแม่กวงเสริมประปาหมู่บ้าน
- ขุดลอกลำเหมือง
- ขุดลอกหนองน้ำ
- ขุดลอกอ่างเก็บน้ำ
- แก้มลิง
- เปลี่ยน/วางท่อประปาสายหลักให้ประมาณน้ำเพิ่มขึ้น
- ดาดคอนกรีตลำเหมืองแจ็กแดง
- ฝ่ายกั้นน้ำลำน้ำแม่กวง
- ประปาภูเขากั้นน้ำแม่กวง
- ก่อสร้างกำแพงกั้นดินเสริมรอบสระหนองบัว (ลดการพังทลายของดิน)
- ติดตั้งอุปกรณ์สูบน้ำ
- รัฐบาลประกันราคาผลผลิต
- รัฐบาลมีแหล่งรับซื้อผลผลิต
- มีแหล่งเงินกู้ดอกเบี้ยต่ำ

๘. ข้อมูลด้านศาสนา ประเพณี วัฒนธรรม

- ด้านศาสนา ประชาชนตำบลหนองแหย่งส่วนใหญ่นับถือศาสนาพุทธ
- ประเพณีและงานประจำปี

ในหมู่บ้านมีวัดใช้วัดเป็นสถานที่ทำบุญและจัดงานประเพณีต่าง ๆ ซึ่งเป็นเสมือนศูนย์รวมจิตใจของราษฎรทั้งหมู่บ้านอีกทั้งเป็นศูนย์รวมในการจัดกิจกรรมต่าง ๆ ของคนหมู่บ้านกิจกรรมทางศาสนาเป็นประจำ คือ วันขึ้นปีใหม่ วันสงกรานต์ “ประเพณีปีใหม่เมือง” งานปอยหลวง เป็นงานทำบุญฉลองของทางศาสนา ประเพณีลอยกระทง (ยี่เป็ง) เป็นประเพณีที่กระทำสืบกันมาเป็นเวลาช้านานแล้ว จะถือ วันเพ็ญ เดือน ๑๒ ของทุกปี เป็นวันลอยกระทง เพื่อเป็นการขอขมาต่อแม่น้ำคงคา

- ภูมิปัญญาท้องถิ่น ภาษาถิ่น ประชาชนตำบลหนองแหย่งส่วนใหญ่ใช้ ภาษาไทย และมีภาษาถิ่น หรือเรียกว่า “ภาษาคำเมือง” เป็นภาษาสำหรับสื่อสารในท้องถิ่น

● มวลชนจัดตั้ง

- ลูกเสือชาวบ้าน	๓	รุ่น	จำนวน	๒๕๐	คน
- ไทยอาสาป้องกันชาติ	๑	รุ่น	จำนวน	๑๒๐	คน
- กองหนุนเพื่อความมั่นคงของชาติ	๑	รุ่น	จำนวน	๕๐	คน
- กลุ่มอาสาพลังแผ่นดิน	๑	รุ่น	จำนวน	๑๑๐	คน
- อาสาสมัครป้องกันภัยฝ่ายพลเรือน (อปพร.)	๑	รุ่น	จำนวน	๔๙	คน
- หนึ่งตำบล หนึ่งทีมกู้ภัย(OTOS)	๑	รุ่น	จำนวน	๑๐	คน
- กลุ่มผู้ประสานพลังแผ่นดินเอาชนะยาเสพติดระดับตำบลวิทยากรกระบวนการครู ข					
- อาสาสมัครสาธารณสุขตำบลหนองแหย่ง (อสม.)			จำนวน	๑๔๓	คน
- อาสาปศุสัตว์ตำบลหนองแหย่ง			จำนวน	๑๑	คน

๙) **ข้อมูลด้านทรัพยากรธรรมชาติ**

- **น้ำ** ในน้ำจากเขื่อนแม่กวงอุดมธารา ตั้งอยู่ในตำบลลวงเหนือ อ.ดอยสะเก็ด มีความจุที่ระดับเก็บกักน้ำ เป็นพื้นที่ของชลประทาน
- **ป่าไม้** ทรัพยากรธรรมชาติในพื้นที่ (แสดงทรัพยากรธรรมชาติที่มีอยู่ในเขตเทศบาล) ได้แก่ พื้นที่ป่าไม้ ซึ่งส่วนใหญ่อยู่ในหมู่ที่ ๙ ,๑๐ ,๑๑ นอกจากนั้นยังมีหนองเก็บน้ำ หมู่ที่ ๑, ๕, ๘, ๙, ๑๐ , ๑๑ ในตำบลหนองแหย่ง มีพื้นที่อยู่ในเขตป่าสงวน ๕,๐๐๐ ไร่ โดยเฉพาะหมู่ที่ ๙ และหมู่ที่ ๑๑ บางส่วนของป่าที่หมดสภาพ กรมชลประทานได้ทำการปฏิรูปที่ดินให้ชุมชนบริเวณเขื่อนเก็บน้ำโครงการชลประทานแม่กวง มาอยู่อาศัย โดยถือครองกรรมสิทธิ์ครัวเรือนละ ๗ ไร่

๑๐) **ข้อมูลด้านแหล่งท่องเที่ยว**

- **แหล่งท่องเที่ยวตามธรรมชาติ** ได้แก่

- หนองแหย่ง หมู่ที่ ๑ บ้านหนองแหย่ง เป็นแหล่งน้ำซึมตลอดปี เป็นแหล่งน้ำ เพื่อการเกษตรและเลี้ยงปลา
- หนองบัว หมู่ที่ ๕ บ้านหนองบัว เป็นหนองน้ำขนาดใหญ่อยู่กลางหมู่บ้าน เป็นแหล่งน้ำ ที่ให้ประโยชน์แก่ชาวบ้าน เรื่องการเกษตร เป็นแหล่งอาหารที่สำคัญ เช่น ปลา กุ้ง โดยเฉพาะอย่างยิ่งเป็นแหล่งท่องเที่ยว สถานที่จัดงานเทศกาลจับปลาหนองบัว ในเดือน เมษายนของทุกปี
- หนองแมงดา หมู่ที่ ๘ บ้านทุ่งข้าวตอกใหม่ เป็นแหล่งน้ำซึมตลอดปี เป็นแหล่งน้ำเพื่อการเกษตรและเลี้ยงปลา
- สวนป่าสัก หมู่ที่ ๙ บ้านแม่ฮักพัฒนา เป็นสวนป่าที่ชาวบ้านได้ร่วมแรงร่วมใจกันปลูกและบำรุงรักษา ทำให้บริเวณสวนป่ามีความร่มเย็น นอกจากนี้ ยังมีสระน้ำขนาดใหญ่ที่ทางหน่วยงานราชการได้มาสร้างไว้ เป็นแหล่งเพาะเลี้ยงปลาเพื่อสร้างอาชีพอีกทางหนึ่งแก่ชาวบ้าน และทางหมู่บ้านกำลังพัฒนาเพื่อให้เป็นแหล่งพักผ่อนแหล่งใหม่ต่อไป
- อ่างเก็บน้ำห้วยฮัก และอ่างเก็บน้ำห้วยเกียง หมู่ที่ ๑๑ บ้านแม่ฮักพัฒนาเฉลิมพระเกียรติ เป็นอ่างเก็บน้ำขนาดใหญ่ เป็นแหล่งน้ำที่สำคัญทั้งทางด้านการเกษตร และเป็นแหล่งอาหาร เช่น กุ้ง หอย ปู ปลา

- **แหล่งท่องเที่ยวทางประวัติศาสตร์** ได้แก่



- วัดพระบาทตึนบก หมู่ที่ ๑๐ บ้านพระบาทตึนบก ซึ่งเป็นวัดที่มีความสำคัญแห่งหนึ่งของอำเภอสันทราย มีวัดพระบาทตึนบกอยู่บนดอยสามารถพัฒนาเป็นสถานที่ปฏิบัติธรรมและเป็นแหล่งท่องเที่ยวทางวัฒนธรรม

ประวัติของวัดเมื่อในสมัยที่พระพุทธเจ้าทรงเสวยชาติเป็นนกยูงได้มายังที่วัด แห่งนี้ และได้เหลือร่องรอยของพระบาทเป็นรูปเท้าของนกยูงไว้ ชาวบ้านจึงให้ความเคารพสักการะ และจะมีการจัดงานสงกรานต์โดยจะจัดงานในช่วงวันวิสาขบูชาและตักบาตรเทโวโรหนะเป็นประจำทุกปีถือเป็นงานที่สำคัญที่สุดของตำบล

- **แหล่งท่องเที่ยวทางศิลปะ ประเพณีและวิถีชีวิตคนไทย** ได้แก่



- พิพิธภัณฑ์วัดร่องเมิง หมู่ที่ ๒ บ้านร่องเมิง เป็นแหล่งศึกษาทางประวัติศาสตร์ วัฒนธรรม ภูมิปัญญาท้องถิ่นสามารถพัฒนา เป็นแหล่งศึกษาและการท่องเที่ยวอันเป็นที่เก็บรักษาวัตถุโบราณเก่าแก่ เช่น หมวกและดาบของนักรบโบราณที่มีชื่อเสียง ก่อตั้งเมื่อวันที่ ๑ ตุลาคม ๒๕๒๗ โดยท่านพระครูโกวิทธรรมโสภณ เจ้าอาวาสวัดร่องเมิง วัตถุโบราณชิ้นแรกสุด คือแบบพิมพ์ปั้นอิฐรูปโค้ง (พิมพ์ดินกั้น) ที่รับตกทอดจากบรรพบุรุษ ทำด้วยไม้สัก อายุกว่า ๑๐๐ ปี มาเก็บรักษาไว้ที่ วัดร่องเมิงแห่งนี้ จากจุดเริ่มต้นดังกล่าวทำให้ศรัทธาชาวบ้านใกล้เคียงเริ่มสนใจและนำวัตถุโบราณสิ่งของเครื่องใช้เก่ามาถวายไว้เพื่อเก็บไว้ในพิพิธภัณฑ์ของวัดต่อไป ปัจจุบันรวมแล้วมีโบราณวัตถุและศิลปวัตถุพื้นบ้านมากกว่าห้าพันชิ้น

ส่วนที่ ๒

สรุปผลการพัฒนาท้องถิ่นตามแผนพัฒนาท้องถิ่น (พ.ศ.๒๕๕๗-๒๕๖๐)

๑. สรุปผลการดำเนินงานตามงบประมาณที่ได้รับ และการเบิกจ่ายงบประมาณ ในปีงบประมาณ พ.ศ.๒๕๕๗-๒๕๖๐

วัตถุประสงค์ เพื่อให้ทราบถึงผลการพัฒนาเทศบาลตำบลหนองแหย่งในปีที่ผ่านมาว่าเทศบาลตำบลหนองแหย่งได้นำแผนงานโครงการไปปฏิบัติมากน้อยเพียงใด และบรรลุวัตถุประสงค์การพัฒนาหรือไม่ โดยมีองค์ประกอบดังนี้

๑.๑ สรุปสถานการณ์การพัฒนา จากการดำเนินการในปีที่ผ่านมา ได้วิเคราะห์สถานการณ์การพัฒนาเป็นดังนี้

การวิเคราะห์สภาพแวดล้อมและขีดสมรรถนะ (SWOT Analysis) ของเทศบาลตำบลหนองแหย่ง

๑. ด้านโครงสร้างพื้นฐาน

จุดแข็ง

๑. ผู้บริหาร บุคลากรของเทศบาลตำบลหนองแหย่ง และสมาชิกสภาเทศบาลตำบลหนองแหย่ง ที่มีความพยายามและความสามารถในการติดต่อประสานงานขอรับงบประมาณจากหน่วยงานภายนอกได้

จุดอ่อน

๑. ถนนภายในตำบลบางส่วนการสัญจรไปมายังไม่สะดวก ผิวจราจรแคบ และเป็นหลุม เป็นบ่อ ถนนบางสายเป็นดินลูกรัง ถนนคอนกรีตหรือถนนลาดยาง ยังไม่ครอบคลุมทั่วทั้งตำบล
๒. การขยายเขตไฟฟ้ายังไม่ครอบคลุมทั่วทั้งตำบล
๓. ระบบประปาที่มีอยู่ บางหมู่บ้านน้ำประปายังไม่ได้มาตรฐาน
๔. มีพื้นที่รับผิชอบมาก จึงจำเป็นต้องใช้งบประมาณในการก่อสร้างและซ่อมแซมเป็นจำนวนมาก
๕. ถนนบางสายคับแคบเกินไป และไม่สามารถขยายเขตทางได้ เนื่องจากไม่ได้รับความยินยอมจากเจ้าของที่ดิน

โอกาส

๑. ได้รับงบประมาณจากหน่วยงานภายนอกในส่วนของโครงสร้างพื้นฐาน

อุปสรรค

๑. ถนนบางสายหรือไฟฟ้าในหมู่บ้านจัดสรรหรือประปาของหมู่บ้าน หากชำรุดเสียหาย ซึ่งเป็นของหน่วยงานอื่นหรือในที่เอกชน ไม่สามารถดำเนินการซ่อมแซมได้เนื่องจากต้องทำเรื่องขออนุญาตผ่านกระบวนการซึ่งใช้เวลานาน ซึ่งอาจไม่ทันถ่วงที
๒. หน่วยงานถ่ายโอนภารกิจด้านการคมนาคมมาให้ แต่ไม่ได้โอนงบประมาณมาด้วย
๓. การจัดสรรงบประมาณจากภาครัฐไม่เพียงพอ
๔. ความล่าช้าของการจัดสรรงบประมาณ ทำให้การดำเนินการตามเทศบัญญัติล่าช้า เริ่มเข้าฤดูฝนฤดูการทำนา ทำให้ไม่สะดวกในการพัฒนาโดยเฉพาะด้านโครงสร้างพื้นฐานและการพัฒนาด้านแหล่งน้ำ

๒. ด้านทรัพยากรธรรมชาติและสิ่งแวดล้อม

จุดแข็ง

๑. มีทรัพยากรธรรมชาติที่หลากหลายและค่อนข้างอุดมสมบูรณ์

จุดอ่อน

๑. ประชาชนให้ความสำคัญกับทรัพยากรธรรมชาติและสิ่งแวดล้อมยังน้อย
๒. ประชาชนขาดความรู้ความเข้าใจในการพัฒนาหรืออนุรักษ์ทรัพยากรธรรมชาติและแหล่งน้ำสาธารณะ
๓. ประชาชนยังมีความเชื่อส่วนบุคคลอยู่มาก เช่น การเผาป่าเพื่อให้ได้มาบางสิ่ง

โอกาส

๑. การกระจายอำนาจให้ประชาชนมีส่วนร่วมในการบริหารงานของท้องถิ่น และการจัดการ ทรัพยากรธรรมชาติและสิ่งแวดล้อม

อุปสรรค

๑. สภาพแวดล้อมของโลกเริ่มเปลี่ยนแปลง ส่งผลให้ทรัพยากรธรรมชาติและสิ่งแวดล้อมเสื่อมโทรมลง

๓. ด้านการศึกษา กีฬา และนันทนาการ

จุดแข็ง

๑. ผู้บริหารมีนโยบายพัฒนาศักยภาพบุคลากรทางการศึกษา โดยเปิดโอกาสให้ได้ศึกษาต่อในระดับที่สูงขึ้น เปิดโอกาสให้ได้รับการฝึกอบรมจากสถาบันต่าง ๆ อย่างเท่าเทียมกัน
๒. มีศูนย์พัฒนาเด็กเล็ก จำนวน ๒ ศูนย์ กระจายอยู่ในพื้นที่ครอบคลุม ๒ เขตพื้นที่ตำบลหนองแหย่ง

จุดอ่อน

๑. ขาดบุคลากรทางการศึกษาที่มีประสบการณ์ ความเชี่ยวชาญ ในการจัดการเรียนการสอนโดยตรง
๒. บุคลากรทางการศึกษาของศูนย์พัฒนาเด็กเล็กบางส่วนยังไม่มีคุณภาพต้องการการพัฒนา
๓. คุณภาพการเรียนการสอนในศูนย์เด็กเล็กของนักเรียนระหว่างในชนบทและในเมืองแตกต่างกัน
๔. ระบบสื่อการเรียนการสอนยังไม่ทันสมัยเท่าที่ควร
๕. มีงบประมาณในการพัฒนาด้านการศึกษาน้อย
๖. จำนวนบุคลากรไม่เพียงพอ

โอกาส

๑. กรมส่งเสริมการปกครองท้องถิ่นมีนโยบายส่งเสริมและสนับสนุนการศึกษา
๒. พ.ร.บ.กำหนดแผนและขั้นตอนการกระจายอำนาจให้แก่องค์กรปกครองส่วนท้องถิ่น พ.ศ.๒๕๔๒ กำหนดให้องค์กรปกครองส่วนท้องถิ่นจัดการศึกษาตามความพร้อมและความเหมาะสม
๓. มีสถานศึกษาเกือบทุกระดับชั้นตั้งแต่ชั้นเตรียมอนุบาลจนถึงระดับมหาวิทยาลัยทั้งภาครัฐและภาคเอกชน
๔. การเตรียมเด็กนักเรียนเข้าสู่ประชาคมอาเซียน

อุปสรรค

๑. ศูนย์พัฒนาเด็กเล็กในสังกัดมีอินเทอร์เน็ตใช้ยังไม่ครอบคลุม ทำให้ไม่สามารถรับข้อมูลข่าวสารได้อย่างทั่วถึง
๒. สถานที่ออกกำลังกายเล่นกีฬา และเครื่องออกกำลังกายหรืออุปกรณ์ออกกำลังกายยังไม่ครอบคลุมทุกหมู่บ้าน

๔. ด้านพัฒนาคุณภาพชีวิต

จุดแข็ง

๑. ประชากรส่วนใหญ่มีงานทำ
๒. มีพื้นที่ที่อุดมสมบูรณ์เหมาะแก่การทำเกษตร
๓. มีกลุ่มอาชีพเสริมรายได้ในพื้นที่
๓. รัฐบาลสนับสนุนเบี้ยยังชีพ ผู้สูงอายุ คนพิการ และผู้ป่วยเอดส์
๔. เทศบาลให้การสนับสนุนการจัดตั้งกลุ่มอาชีพ ส่งเสริมอาชีพและการเกษตรในท้องถิ่น
๕. มีกองทุนหลักประกันสุขภาพเทศบาลตำบลหนองแหย่ง

จุดอ่อน

๑. ขาดแคลนเงินทุนแหล่งเงินทุนดอกเบี้ยต่ำในการประกอบอาชีพเสริม
๒. แหล่งน้ำเพื่อการอุปโภคและบริโภคไม่เพียงพอ
๓. ปัญหาวัยทำงานออกไปทำงานนอกพื้นที่ มีเพียงผู้สูงอายุและเด็ก
๔. แรงงานในพื้นที่ขาดทักษะและมีมือแรงงาน
๕. เกษตรกรขายผลผลิตได้ในราคาต่ำแต่ค่าใช้จ่ายในการผลิตสูง
๖. ผลิตภัณฑ์ของท้องถิ่น (OTOP) ประสบปัญหาด้านการตลาด
๗. การรวมกลุ่มของเกษตรกรไม่เข้มแข็ง ขาดความสามัคคี
๘. ประชาชนประกอบอาชีพหลากหลายเวลาในการรวมกลุ่ม จึงไม่เอื้ออำนวยในการรวมกลุ่ม

โอกาส

๑. ในพื้นที่มีหน่วยงานราชการที่รับผิดชอบในการฝึกทักษะฝีมือให้กับแรงงานในท้องถิ่น

อุปสรรค

๑. ราคาสินค้าเกษตรไม่มีความแน่นอน
๒. เศรษฐกิจในประเทศและเศรษฐกิจโลกไม่มีความแน่นอน
๓. ต้นทุนการผลิตที่สูงขึ้น
๔. การเข้าสู่ประชาคมอาเซียนของประเทศไทยส่งผลให้การจ้างแรงงานมีตัวเลือกและแรงงานของไทยมีคู่แข่ง อาจส่งผลให้แรงงานไทยตกงานเพิ่มขึ้น

๕. ด้านส่งเสริมศาสนา ประเพณี ศิลปวัฒนธรรมและภูมิปัญญาท้องถิ่น**จุดแข็ง**

๑. ประชาชนในท้องถิ่น(กลุ่มผู้สูงอายุ)ให้ความสนใจกับประเพณี และวัฒนธรรมท้องถิ่น
๒. ผู้บริหารให้ความสำคัญในด้านศาสนาเท่าเทียมกัน

จุดอ่อน

๑. เด็กและเยาวชนขาดความสนใจประเพณีวัฒนธรรม
๒. เด็กและเยาวชนให้ความสนใจวัตถุนิยมมากเกินไป

โอกาส

๑. ยังมีปราชญ์ชาวบ้าน ที่มีความรู้ในด้านศิลปวัฒนธรรม ประเพณี และภูมิปัญญาท้องถิ่นสามารถถ่ายทอดให้ลูกหลานได้
๒. มีประเพณีประจำท้องถิ่นที่ดำเนินการสืบทอดมาหลายชั่วอายุคน

อุปสรรค

๑. วัฒนธรรมตะวันตก เริ่มเข้ามาครอบงำเยาวชนมากขึ้น
๒. เทคโนโลยีในปัจจุบัน ทำให้เยาวชนหมกมุ่น ไม่ให้ความสนใจกับศิลปวัฒนธรรมประเพณีภูมิปัญญาท้องถิ่น

๖. การพัฒนาและส่งเสริมการท่องเที่ยว**จุดแข็ง**

๑. มีสถานที่ท่องเที่ยวทางศิลปวัฒนธรรม พิพิธภัณฑสถานวัดร่องเม็ง
๒. มีสถานที่ท่องเที่ยวเชิงอนุรักษ์ วัดพระบาทตึนบก

จุดอ่อน

๑. ขาดการประชาสัมพันธ์ด้านแหล่งท่องเที่ยวให้รู้จักกันกว้างขวาง
๒. ชุมชนขาดการเอาใจใส่ในการดูแลรักษาสิ่งแวดล้อม
๓. งบประมาณที่มีอยู่อย่างจำกัดทำให้ไม่เพียงพอในการพัฒนาแหล่งท่องเที่ยว

โอกาส

๑. มีพื้นที่เหมาะแก่การท่องเที่ยว
๒. ผู้บริหารมีนโยบายส่งเสริมการท่องเที่ยว

อุปสรรค

๑. ปัญหาสภาพเศรษฐกิจในปัจจุบัน ทำให้การท่องเที่ยวซบเซา
๒. ปัจจุบันมีแหล่งท่องเที่ยวจากพื้นที่อื่น ๆ เพิ่มมากขึ้น

๗. ด้านการจัดระเบียบชุมชน/สังคมและการรักษาความสงบเรียบร้อย**จุดแข็ง**

๑. มีหน่วยบริการประชาชนตำบล จำนวน ๑ แห่ง
๒. ประชาชนมีความรู้ในการป้องกันภัยมากขึ้น
๓. มีอาสาสมัครป้องกันภัยฝ่ายพลเรือนในพื้นที่
๔. มีชุด ชรบ. ภายในหมู่บ้าน
๕. มีการฝึกอบรมให้ความรู้และฝึกทบทวนอาสาสมัครป้องกันภัยฝ่ายพลเรือน

จุดอ่อน

๑. มีประชาชนต่างถิ่นเข้ามาอยู่ในพื้นที่มากขึ้น
๒. มีอุปกรณ์หรือเครื่องมือแต่ไม่เพียงพอเพื่อใช้ในการช่วยเหลือผู้ประสบภัยให้แก่ อปพร.
๓. ขาดเครื่องอำนวยความสะดวกในการติดตามหากเกิดเหตุด่วนเหตุร้าย ตามจุด(กล้อง CCTV)

โอกาส

๑. มีสื่อประชาสัมพันธ์ต่าง ๆ จากสถานีชุมชน เพื่อประชาสัมพันธ์ให้ประชาชนทราบถึงภัยใกล้ตัวและเอาใจใส่ระวังตัวเองมากขึ้น
๒. รัฐบาลจริงจังในการปราบปรามยาเสพติด และผู้มีอิทธิพลมากขึ้น

อุปสรรค

๑. การแพร่หลาย และเกิดรูปแบบใหม่ ๆ ของยาเสพติด ก่อปัญหาอาชญากรรมมากขึ้น

๘. ด้านการเมืองและการบริหารการพัฒนาที่ดี**จุดแข็ง**

๑. องค์กรปกครองส่วนท้องถิ่นจะใกล้ชิดกับประชาชนมากที่สุด จึงเข้าใจสภาพปัญหาได้ดีกว่าองค์กรอื่น
๒. ประชาชนตื่นตัวทางการเมือง และเข้ามามีส่วนร่วมในการพัฒนาท้องถิ่นมากขึ้น
๓. นายกเทศมนตรีตำบลหนองแหย่ง มาจากการเลือกตั้งโดยตรง ทำให้การบริหารงานมีเอกภาพ
๔. เทศบาลตำบลหนองแหย่ง ได้จัดทำแผนยุทธศาสตร์ แผนชุมชน โดยผ่านกระบวนการตามขั้นตอนตามระเบียบฯ และใช้เป็นกรอบในการจัดทำแผนพัฒนา ๓ ปี
๕. ผู้บริหารท้องถิ่นและสภาท้องถิ่นให้ความสำคัญกับการจัดทำแผนพัฒนาท้องถิ่น
๖. มีงบประมาณสำหรับสวัสดิการและโครงการฝึกอบรมให้กับเจ้าหน้าที่
๗. เทศบาลตำบลหนองแหย่ง ตั้งงบประมาณในการส่งเสริมความรู้ ความเข้าใจ ความชำนาญให้กับบุคลากร ของเทศบาลตำบลหนองแหย่ง โดยการส่งเข้าอบรมเพื่อเพิ่มประสิทธิภาพ การจัดอบรมสัมมนาดูงานตามสถานที่ต่าง ๆ

จุดอ่อน

๑. เทศบาลตำบลหนองแหย่งมีการปรับปรุงแผนอัตรากำลังของพนักงานและลูกจ้าง แต่ยังไม่เหมาะสมกับงาน
๒. พนักงานส่วนท้องถิ่น มีความรู้ความสามารถ แต่บางตำแหน่งยังไม่รู้หน้าที่และขอบเขตงาน บางตำแหน่งไม่เหมาะสมกับงาน และบางงานที่ได้รับมอบหมายยังไม่เหมาะสมกับตำแหน่ง
๓. การแบ่งงาน การมอบหมายงาน ยังไม่มีความชัดเจน ปริมาณงานมากสำหรับบางตำแหน่ง ก่อให้เกิดการไม่คล่องตัวความล่าช้าและผลสัมฤทธิ์ของการทำงานลดลง ปริมาณงานน้อยมากสำหรับบางตำแหน่ง ไม่ก่อให้เกิดผลของงาน
๔. การปฏิบัติงานของแต่ละสำนัก/ส่วน/ฝ่าย/กอง เน้นการดำเนินงานตามภารกิจของตนเองเป็นส่วนใหญ่ ไม่ได้เน้นหรือให้ความสำคัญในการบูรณาการกับสำนัก/ส่วน/ฝ่าย/กองอื่น ส่งผลต่อความล่าช้าในการเบิกจ่ายเงินตามโครงการ ตามห่วงระยะเวลาที่กำหนด
๕. ยังมีผู้ที่หลีกเลี่ยงภาษี การจัดเก็บภาษีจึงไม่ได้ตามที่คาดการณ์ไว้
๖. ไม่สามารถคาดการณ์จำนวนเงินอุดหนุนได้ ซึ่งเป็นการยากต่อการจัดทำงบประมาณรายจ่ายประจำปี
๗. ยังไม่มีการจัดทำทะเบียนและแผนที่ภาษี ทำให้ไม่สามารถจัดเก็บได้ทั่วถึง

โอกาส

๑. มีสื่อด้านข้อมูลข่าวสารที่ทันสมัย
๒. กฎหมายการกระจายอำนาจ ทำให้ท้องถิ่นสามารถดำเนินงานต่าง ๆ ได้รวดเร็ว คล่องตัว ได้มากขึ้น

อุปสรรค

๑. การจัดสรรงบประมาณของรัฐบาลไม่เพียงพอและเหมาะสมกับภารกิจ
๒. สถานการณ์ทางการเมืองในปัจจุบันของประเทศยังไม่มั่นคง

๒.๒ การประเมินผลการทำแผนพัฒนาท้องถิ่นไปปฏิบัติปริมาณและเชิงคุณภาพ

เพื่อให้ทราบถึงผลการพัฒนาในรอบปีที่ผ่านมาว่าเทศบาลตำบลหนองแห้ง ได้นำแผนงาน/โครงการไปปฏิบัติมากน้อยเพียงใด และบรรลุวัตถุประสงค์การพัฒนาหรือไม่ ซึ่งประกอบด้วยผลการดำเนินงานในเชิงปริมาณ และเชิงคุณภาพ โดยจำแนกตามยุทธศาสตร์การพัฒนา และแนวทางการพัฒนา สรุปได้ดังนี้

ที่	ยุทธศาสตร์	จำนวนโครงการตามแผน ๓ ปี (ปี๕๕-๖๐)	จำนวนโครงการจากแผนชุมชน	จำนวนโครงการตามแผน ๓ ปี (ปี ๕๕)	จำนวนโครงการตามเทศบัญญัติ (ปี ๕๕)	ร้อยละ
๑	ยุทธศาสตร์ด้านคมนาคมและโครงสร้างพื้นฐาน					
	๑.๑ งานก่อสร้างปรับปรุงรักษา ถนน สะพานไฟฟ้า โทรศัพย์สาธารณูปโภคและสาธารณูปการต่าง ๆ	๒๕	๕๑	๑๑	๓	๒๗.๒๗
	๑.๒ งานก่อสร้างปรับปรุงบำรุงรักษาแหล่งน้ำอุปโภค-บริโภค	๑๐	๒๔	๕	๓	๖๐.๐๐
	รวม	๓๕	๗๕	๑๖	๖	๓๗.๕๐
๒	ยุทธศาสตร์ด้านเศรษฐกิจตามแนวทางปรัชญาเศรษฐกิจพอเพียงสู่ความยั่งยืน					
	๒.๑ การสร้างและพัฒนาการรวมกลุ่ม	๙	๑๕	๓	๓	๑๐๐
	๒.๒ ส่งเสริมเกษตรทฤษฎีใหม่	๓๐	๑๕	๑๐	๗	๗๐.๐๐
	รวม	๓๙	๓๐	๑๓	๑๐	๗๖.๙๒
๓	ยุทธศาสตร์บริหารจัดการทรัพยากรธรรมชาติและระบบนิเวศอย่างยั่งยืน					
	๓.๑ การปลูกฝังจิตสำนึกในการอนุรักษ์พื้นที่ทรัพยากรธรรมชาติและสิ่งแวดล้อม	๕	๑	๒	๒	๑๐๐
	๓.๒ การบริหารจัดการทรัพยากรธรรมชาติและสิ่งแวดล้อม	๑๐	๒	๓	๒	๖๖.๖๗
	รวม	๑๕	๓	๕	๔	๘๐.๐๐
๔	ยุทธศาสตร์พัฒนาอนุรักษ์ ฟื้นฟูและสืบสานศิลปวัฒนธรรม จารีตประเพณีและภูมิปัญญาท้องถิ่น					
	๔.๑ การเชื่อมโยงวิถีชีวิตชุมชนกับศิลปวัฒนธรรมท้องถิ่น	๒๗	๑๕	๑๐	๗	๗๐.๐๐
	๔.๒ การพัฒนาและส่งเสริมการท่องเที่ยว	๖	๓	๒	๒	๑๐๐
	รวม	๓๓	๑๘	๑๒	๙	๗๕.๐๐
๕	ยุทธศาสตร์การพัฒนาคุณภาพชีวิตของประชาชน					
	๕.๑ การส่งเสริมการเรียนรู้ตลอดชีวิต	๒๑	๑๖	๑๑	๙	๗๕.๐๐
	๕.๒ การส่งเสริมสุขภาพของชุมชน	๒๔	๑๕	๑๑	๙	๘๑.๘๒
	๕.๓ การส่งเสริมให้ผู้ด้อยโอกาส	๙	๒	๒	๑	๕๐.๐๐
	รวม	๕๔	๓๓	๒๕	๑๙	๗๓.๐๘
๖	ยุทธศาสตร์การจัดระเบียบสังคมและการรักษาความสงบเรียบร้อย					
	๖.๑ กระตุ้นการมีส่วนร่วมโดยมุ่งเน้นทุกภาคส่วนในชุมชน	๙	๓	๓	๒	๖๖.๖๗
	๖.๒ การป้องกันและแก้ไขปัญหาอาชญากรรม ภัยธรรมชาติและสิ่งเสพติด	๒๑	๓	๗	๖	๘๕.๗๑
	๖.๓ เสริมสร้างประสิทธิภาพในการรักษาความสงบ ปลอดภัยให้แก่ชุมชน	๑๒	๓	๗	๕	๗๑.๔๓
	รวม	๔๒	๙	๑๗	๑๓	๗๖.๔๗
๗	ยุทธศาสตร์การพัฒนาการบริหารจัดการบ้านเมืองที่ดี					
	๗.๑ การสร้างจิตสำนึกและพัฒนาขีดความสามารถบุคลากรภาครัฐ	๓	๐	๒	๑	๓๓.๓๓
	๗.๒ การเสริมสร้างประสิทธิภาพและธรรมาภิบาลในการบริหารจัดการ	๙	๒	๖	๔	๖๖.๖๗
	๗.๓ ส่งเสริมการมีส่วนร่วมของทุกภาคส่วนในการบริหารจัดการและการตรวจสอบควบคุม	๑๒	๓	๕	๓	๖๐.๐๐
	รวม	๒๔	๕	๑๓	๘	๕๗.๑๔
	รวม	๒๔๓	๑๗๒	๑๐๑	๗๑	๗๐.๓๐

จำนวนโครงการในแผนชุมชน ปี ๒๕๕๘ = ๑๗๒ X ๑๐๐ = ๗๐.๗๘ จำนวนโครงการในเทศบัญญัติ ปี ๒๕๕๘ = ๗๑ X ๑๐๐ = ๗๐.๓๐ จำนวนโครงการในเทศบัญญัติ ปี ๒๕๕๘ = ๗๑ X ๑๐๐ = ๗๐.๓๐
 จำนวนโครงการในแผน ๓ ปี พ.ศ.๒๕๕๘-๒๕๖๐ ๒๔๓ จำนวนโครงการในแผน ๓ ปี เฉพาะปี ๒๕๕๘ ๑๐๑ จำนวนโครงการในแผน ๓ ปี พ.ศ. ๒๕๕๘-๒๕๖๐ ๒๔๓

๒.๓ การประเมินประสิทธิผลของแผนพัฒนาในเชิงคุณภาพ

จากการดำเนินงานตามยุทธศาสตร์การพัฒนา และแนวทางการพัฒนา ในปี งบประมาณ พ.ศ. ๒๕๕๘ เทศบาลตำบลหนองแหย่งสามารถสรุปประสิทธิผลของการดำเนินงาน ได้ดังต่อไปนี้

๑. ยุทธศาสตร์ การพัฒนาด้านโครงสร้างพื้นฐาน

ข้อ ๑ โครงการที่อยู่ในแผนพัฒนาสามปี ๒๕๕๘-๒๕๖๐ จำนวนทั้งสิ้น ๓๕ โครงการ โครงการที่อยู่ในแผนพัฒนาสามปี (เฉพาะปี ๒๕๕๘) จำนวน ๑๖ โครงการ โครงการที่สามารถดำเนินการได้จริง ๖ โครงการ คิดเป็นร้อยละ ๓๗.๕๐ เนื่องจากโครงการที่ได้จัดไว้ในแผนสามปี (พ.ศ.๒๕๕๘-๒๕๖๐) มีจำนวนมากเมื่อนำมาจัดทำเป็นเทศบัญญัติงบประมาณรายจ่ายในการจัดทำโครงสร้างพื้นฐานจึงมีงบประมาณไม่เพียงพอที่จะดำเนินการได้ทั้งหมด เนื่องจากต้องจัดสรรไปดำเนินการในยุทธศาสตร์ด้านอื่น

(๑.๑) ดำเนินงานตามเทศบัญญัติงบประมาณรายจ่ายประจำปี ๒๕๕๘ โครงการ/กิจกรรม	จำนวน ๑,๘๐๘,๘๐๐ บาท ได้แก่
<input type="radio"/> โครงการก่อสร้างถนนคอนกรีตเสริมเหล็กบ้านทุ่งข้าวตอกใหม่ หมู่ที่ ๘ เชื่อมตำบลเมืองเส้น	จำนวน ๓๘๙,๐๐๐ บาท
<input type="radio"/> โครงการก่อสร้างถนนคอนกรีตเสริมเหล็กบ้านแม่ฮักพัฒนา หมู่ที่ ๙ (ซอย ๐๘-๗)	จำนวน ๓๕๒,๐๐๐ บาท
<input type="radio"/> โครงการก่อสร้างถนนคอนกรีตเสริมเหล็กบ้านหนองบัว หมู่ที่ ๕ (ทางเข้าสู่ศูนย์เด็กเล็ก)	จำนวน ๕๐,๐๐๐ บาท
<input type="radio"/> โครงการก่อสร้างรางระบายน้ำคอนกรีตเสริมเหล็ก บ้านดงเจริญชัย หมู่ที่ ๖	จำนวน ๙๔,๕๐๐ บาท
<input type="radio"/> โครงการก่อสร้างรางระบายน้ำคอนกรีตเสริมเหล็ก บ้านร้องเม็ง หมู่ที่ ๒	จำนวน ๘๗๗,๐๐๐ บาท
<input type="radio"/> โครงการก่อสร้างรางระบายน้ำคอนกรีตเสริมเหล็ก บ้านบวกเปา หมู่ที่ ๓	จำนวน ๔๖,๓๐๐ บาท
<input type="radio"/> โครงการอุดหนุนไฟฟ้าส่วนภูมิภาค	จำนวน ๒๙๘,๖๐๘.๕๓ บาท

(๑.๒) ดำเนินการโดยใช้จ่ายขาดเงินสะสม ประจำปีงบประมาณ ๒๕๕๘ โครงการ/กิจกรรม	จำนวน ๓,๖๓๖,๐๐๐ บาท ได้แก่
<input type="radio"/> โครงการก่อสร้างถนนคอนกรีตเสริมเหล็ก บ้านแม่ฮักพัฒนาเฉลิมพระเกียรติ หมู่ที่ ๑๑ ซอย ๑๔	จำนวน ๕๖๕,๕๐๐ บาท
<input type="radio"/> โครงการก่อสร้างถนนคอนกรีตเสริมเหล็กเลียบบคลองชลประทาน บ้านพระบาทตีนกหมูที่ ๑๐	จำนวน ๕๑๐,๕๐๐ บาท
<input type="radio"/> โครงการก่อสร้างถนนคอนกรีตเสริมเหล็ก บ้านดอย หมู่ที่ ๗	จำนวน ๑๒๖,๐๐๐ บาท
<input type="radio"/> โครงการก่อสร้างถนนคอนกรีตเสริมเหล็ก บ้านหนองบัว หมู่ที่ ๕	จำนวน ๔๐๙,๕๐๐ บาท
<input type="radio"/> โครงการก่อสร้างท่อเหลี่ยมคอนกรีตเสริมเหล็ก บ้านร้องเม็ง หมู่ที่ ๒	จำนวน ๑๒๙,๐๐๐ บาท
<input type="radio"/> โครงการก่อสร้างถนนคอนกรีตเสริมเหล็ก บ้านบวกเปา หมู่ที่ ๓ ซอย ๒	จำนวน ๑๖๘,๕๐๐ บาท
<input type="radio"/> โครงการก่อสร้างถนนคอนกรีตเสริมเหล็ก บ้านหนองแหย่ง หมู่ที่ ๑	จำนวน ๒๗๕,๕๐๐ บาท
<input type="radio"/> โครงการก่อสร้างถนนคอนกรีตเสริมเหล็ก พร้อมรางระบายน้ำเทศบาลตำบลหนองแหย่งแห่งใหม่	จำนวน ๑,๐๒๐,๐๐๐ บาท
<input type="radio"/> โครงการก่อสร้างเสริมไหล่ทางถนนดินลูกรังพร้อมปรับเกรดหมู่ที่ ๗ - หมู่ที่ ๑๐	จำนวน ๒๕๗,๕๐๐ บาท
<input type="radio"/> โครงการก่อสร้างรางระบายน้ำ บ้านทุ่งข้าวตอก หมู่ที่ ๔	จำนวน ๑๒๙,๐๐๐ บาท
<input type="radio"/> โครงการขยายสะพานคอนกรีตเสริมเหล็ก บ้านดงเจริญชัย หมู่ที่ ๖	จำนวน ๑๔,๒๐๐ บาท
<input type="radio"/> โครงการขยายสะพานสายร้องกูด บ้านดงเจริญชัย หมู่ที่ ๖	จำนวน ๓๐,๘๐๐ บาท

ข้อ ๒ โครงการที่อยู่ในแผนพัฒนาสามปี ๒๕๕๘-๒๕๖๐ (โครงการที่เกินศักยภาพเทศบาลไม่สามารถดำเนินการได้เอง) จำนวน ๑๐ โครงการ โครงการที่สามารถดำเนินการได้จริง ๔ โครงการ คิดเป็นร้อยละ ๖๖.๖๖

(๒.๑) ดำเนินการใช้จ่ายเงินนอกงบประมาณ เงินอุดหนุนทั่วไปประวัติดูประสงค์ (เพื่อพัฒนาประเทศ)	จำนวน ๑,๐๓๖,๐๐๐ บาท ได้แก่
<input type="radio"/> โครงการปรับปรุงภูมิทัศน์สถานที่ออกกำลังกาย บ้านหนองบัว หมู่ที่ ๕	จำนวน ๓๕,๐๐๐ บาท
<input type="radio"/> โครงการปรับปรุงภูมิทัศน์สถานที่ออกกำลังกาย บ้านแม่ฮักพัฒนา หมู่ที่ ๙	จำนวน ๖๓,๐๐๐ บาท
<input type="radio"/> โครงการจัดซื้อเครื่องออกกำลังกายกลางแจ้ง บ้านหนองบัว หมู่ที่ ๕ และบ้านแม่ฮักพัฒนา หมู่ที่ ๙	จำนวน ๓๑๒,๐๐๐ บาท
<input type="radio"/> โครงการก่อสร้างถนนคอนกรีตเสริมเหล็ก บ้านแม่ฮักพัฒนา หมู่ที่ ๙ ซอย ๑๔	จำนวน ๖๒๖,๐๐๐ บาท
(๒.๒) ดำเนินการโดยใช้เงินนอกงบประมาณ เงินอุดหนุนอื่นๆ	จำนวน ๖,๖๖๕,๐๐๐ บาท ได้แก่
<input type="radio"/> โครงการก่อสร้างถนนคอนกรีตเสริมเหล็กบ้านแม่ฮักพัฒนา หมู่ที่ ๙ ซอย ๑๔ เชื่อม ซอย ๐๘-๗	จำนวน ๒,๓๖๕,๐๐๐ บาท
<input type="radio"/> โครงการก่อสร้างถนนคอนกรีตเสริมเหล็ก บ้านแม่ฮักพัฒนา หมู่ที่ ๙	จำนวน ๒,๐๓๐,๐๐๐ บาท
<input type="radio"/> โครงการก่อสร้างอาคารศูนย์เด็กเล็กเทศบาลตำบลหนองแหย่ง	จำนวน ๒,๒๗๐,๐๐๐ บาท

๒. ยุทธศาสตร์การพัฒนาด้านเศรษฐกิจตามแนวทางปรัชญาเศรษฐกิจพอเพียงไปสู่ความยั่งยืน

โครงการที่อยู่ในแผนพัฒนาสามปี ๒๕๕๘-๒๕๖๐ จำนวนทั้งสิ้น ๓๙ โครงการ โครงการที่อยู่ในแผนพัฒนาสามปี (เฉพาะปี ๒๕๕๘) จำนวน ๑๓ โครงการ โครงการที่สามารถดำเนินการได้จริง ๑๐ โครงการ คิดเป็นร้อยละ ๗๖.๙๒ การสอดคล้องกับยุทธศาสตร์ที่ ๒ ข้อ ๒.๑ การสร้างและพัฒนากลุ่ม ข้อ ๒.๒ ส่งเสริมเกษตรทฤษฎีใหม่ ได้แก่

- อุดหนุนกลุ่มสตรีแม่บ้านตามโครงการเพิ่มศักยภาพกลุ่มสตรีแม่บ้านตำบลหนองแห้ง
- โครงการพัฒนาศูนย์ถ่ายทอดเทคโนโลยีตำบลหนองแห้ง
- โครงการเพิ่มประสิทธิภาพการผลิตข้าว
- โครงการอบรมให้ความรู้การป้องกันโรคระบาดพืชและนาข้าว
- โครงการป้องกันการระบาดของโรคในปศุสัตว์
- โครงการโรงเรียนเกษตรกรรมผลิตเมล็ดพันธุ์ข้าว
- โครงการฝึกอบรมอาสาปศุสัตว์
- โครงการเศรษฐกิจพอเพียง
- โครงการพัฒนาศูนย์การเรียนรู้ตามแนวทางปรัชญาเศรษฐกิจพอเพียงแหล่งศึกษาการเรียนรู้ตำบลหนองแห้ง
- โครงการฟื้นฟูสวนสมุนไพร

๓. ยุทธศาสตร์การบริหารจัดการทรัพยากรธรรมชาติ สิ่งแวดล้อมและระบบนิเวศอย่างยั่งยืน

โครงการที่อยู่ในแผนพัฒนาสามปี ๒๕๕๘-๒๕๖๐ จำนวนทั้งสิ้น ๑๕ โครงการ โครงการที่อยู่ในแผนพัฒนาสามปี (เฉพาะปี ๒๕๕๘) จำนวน ๕ โครงการ โครงการที่สามารถดำเนินการได้จริง ๔ โครงการ คิดเป็นร้อยละ ๘๐ การสอดคล้องกับยุทธศาสตร์ที่ ๓ ข้อ ๓.๑ การปลูกฝังจิตสำนึกในการอนุรักษ์ฟื้นฟูทรัพยากรธรรมชาติและสิ่งแวดล้อม และข้อ ๓.๒ การบริหารจัดการทรัพยากรธรรมชาติและสิ่งแวดล้อม ได้แก่

- โครงการอนุรักษ์ทรัพยากรธรรมชาติและสิ่งแวดล้อม
- โครงการประชาสัมพันธ์ปลูกป่า ๘๐๐ ล้านกล้า ๘๐๐ ล้านต้น
- โครงการจัดตั้งศูนย์ One Health
- โครงการจัดซื้อเครื่องฟ่นละอองฝอยละเอียด

๔. ยุทธศาสตร์พัฒนาการอนุรักษ์ ฟื้นฟูและสืบสานศิลปวัฒนธรรม จารีตประเพณี และภูมิปัญญาท้องถิ่น

โครงการที่อยู่ในแผนพัฒนาสามปี ๒๕๕๘-๒๕๖๐ จำนวนทั้งสิ้น ๓๓ โครงการ โครงการที่อยู่ในแผนพัฒนาสามปี (เฉพาะปี ๒๕๕๘) จำนวน ๑๒ โครงการ โครงการที่สามารถดำเนินการได้จริง ๙ โครงการ คิดเป็นร้อยละ ๗๕ สอดคล้องกับยุทธศาสตร์ที่ ๔ ข้อ ๔.๑ การเชื่อมโยงวิถีชีวิตชุมชนกับศิลปวัฒนธรรมท้องถิ่น ข้อ ๔.๒ การพัฒนาและส่งเสริมการท่องเที่ยวโดยมีวัตถุประสงค์เพื่อทำนุบำรุงรักษา ศาสนา ศิลปวัฒนธรรม จารีตประเพณีและภูมิปัญญาท้องถิ่น ที่สอดคล้องกับวิถีชุมชน ซึ่งมีผลการดำเนินงานที่สำคัญ ได้แก่

- การจัดงานราชพิธีและรัฐพิธี , การจัดงานประเพณีต่าง ๆ
- โครงการสืบสานประเพณีฮีตสิบ
- โครงการจัดงานถวายเทียนพรรษา
- โครงการประเพณีภูมิปัญญาท้องถิ่นโครงการอนุรักษ์ส่งเสริมประเพณีท้องถิ่น
- โครงการเทิดทูนสถาบันพระมหากษัตริย์
- โครงการสร้างความปรองดองสมานฉันท์
- โครงการอบรมป็นจักรยานเพื่อสุขภาพ
- โครงการปั่นจักรยานปลูกป่าเฉลิมพระเกียรติฯ
- โครงการประเพณีรดน้ำดำหัวผู้สูงอายุ
- โครงการไม้ดอกไม้ประดับโครงการขอรับเงินอุดหนุนจาก อปท.
- อุดหนุนสภาวัฒนธรรมตำบลหนองแห้ง ตามโครงการสืบสานวัฒนธรรมท้องถิ่น
- อุดหนุนวัดทุ่งข้าวตอก ตามโครงการธรรมะกู่ใจ
- อุดหนุนวัดร่องเมิงตามโครงการเพิ่มศักยภาพศูนย์การเรียนรู้พิพิธภัณฑ์วัดร่องเมิง
- อุดหนุนวัดหนองแห้ง ตามโครงการอนุรักษ์ส่งเสริมประเพณีท้องถิ่น

- อุดหนุนวัดร่องเมิง ตามโครงการอนุรักษ์ส่งเสริมประเพณีท้องถิ่น
- อุดหนุนวัดบวกเปา ตามโครงการอนุรักษ์ส่งเสริมประเพณีท้องถิ่น
- อุดหนุนวัดทุ่งข้าวตอก ตามโครงการอนุรักษ์ส่งเสริมประเพณีท้องถิ่น
- อุดหนุนวัดหนองบัว ตามโครงการอนุรักษ์ส่งเสริมประเพณีท้องถิ่น
- อุดหนุนวัดดงเจริญชัย ตามโครงการอนุรักษ์ส่งเสริมประเพณีท้องถิ่น
- อุดหนุนวัดพระบาทตึนบก โครงการอนุรักษ์ส่งเสริมประเพณีท้องถิ่น
- อุดหนุนวัดใหม่ฯ ตามโครงการอนุรักษ์ส่งเสริมประเพณีท้องถิ่น

๕. ยุทธศาสตร์พัฒนาคุณภาพชีวิตของประชาชน

โครงการที่อยู่ในแผนพัฒนาสามปี ๒๕๕๘-๒๕๖๐ จำนวนทั้งสิ้น ๕๕ โครงการ โครงการที่อยู่ในแผนพัฒนาสามปี (เฉพาะปี ๒๕๕๘) จำนวน ๒๕ โครงการ โครงการที่สามารถดำเนินการได้จริง ๑๔ โครงการ คิดเป็นร้อยละ ๘๐ การสอดคล้องกับยุทธศาสตร์ที่ ๕ ข้อ ๕.๑ การส่งเสริมการเรียนรู้ตลอดชีวิต ข้อ ๕.๒ การส่งเสริมสุขภาพภาวะของชุมชน ข้อ ๕.๓ การส่งเสริมให้ผู้อยู่อาศัยมีโอกาส มีวัตถุประสงค์ เพื่อเสริมสร้างสุขภาพอนามัยและชีวิตความเป็นอยู่ของประชาชนทุกวัยให้อยู่ในระดับมาตรฐานที่ดี ซึ่งมีผลการดำเนินงาน ได้แก่

- สมทบกองทุน สปสช. สนับสนุนเบี้ยยังชีพผู้สูงอายุ
- สงเคราะห์ผู้ป่วยโรคเอดส์
- สนับสนุนเบี้ยยังชีพคนพิการ
- โครงการจัดงานวันเด็ก
- โครงการบริหารสถานศึกษา
- โครงการเพิ่มศักยภาพศูนย์พัฒนาเด็กเล็กเทศบาลตำบลหนองแวง
- โครงการอุดหนุนโรงเรียนบ้านบวกเปาและโรงเรียนชลประทานฯ(อาหารกลางวัน)
- โครงการอุดหนุนโรงเรียนบวกเปา(ส่งเสริมจริยธรรมฯ)
- โครงการอุดหนุนโรงเรียนชลประทาน(พัฒนาจริยธรรม)
- โครงการจ้างนักเรียนช่วงปิดเทอม
- โครงการบูรณาการสอนภาษาพัฒนาสู่อาเซียน
- โครงการป้องกันโรคพิษสุนัขบ้า
- โครงการ อุดหนุน อสม. ประจำหมู่บ้าน ตามโครงการส่งเสริมศักยภาพอสม.แบบบูรณาการในการดูแลสุขภาพประชาชน

๖. ยุทธศาสตร์ การจัดระเบียบชุมชน/สังคมและการรักษาความสงบเรียบร้อย

โครงการที่อยู่ในแผนพัฒนาสามปี ๒๕๕๘-๒๕๖๐ จำนวนทั้งสิ้น ๔๒ โครงการ โครงการที่อยู่ในแผนพัฒนาสามปี (เฉพาะปี ๒๕๕๘) จำนวน ๑๗ โครงการ โครงการที่สามารถดำเนินการได้จริง ๑๓ โครงการ คิดเป็นร้อยละ ๗๖.๔๗ ดำเนินการตามยุทธศาสตร์ที่ ๖ ด้านการจัดระเบียบชุมชน/สังคมและการรักษาความสงบเรียบร้อย ข้อ ๖.๑ กระตุ้นการมีส่วนร่วมโดยมุ่งเน้นทุกภาคส่วนในชุมชน ข้อ ๖.๒ การป้องกันและแก้ไขปัญหาอาชญากรรม อบายมุขและสิ่งเสพติด ข้อ ๖.๓ เสริมสร้างประสิทธิภาพในการรักษาความปลอดภัยให้แก่ชุมชน ได้แก่

- จัดซื้อรถโดยสาร ขนาด ๑๒ ที่นั่ง(ดีเซล) (รถตู้)
- โครงการป้องกันไฟป่าหมอกควัน
- โครงการซ่อมแผนป้องกันอัคคีภัย
- โครงการป้องกันและลดอุบัติเหตุบนท้องถนน ๗ วันอันตราย
- โครงการมอบเครื่องกันหนาว
- โครงการฝึกทบทวน อปพร.
- โครงการฝึกอบรม อปพร.(หลักสูตรจัดตั้ง)
- โครงการบริหารการแพทย์ฉุกเฉิน
- โครงการอุดหนุนคณะกรรมการหมู่บ้าน หมู่ที่ ๑ - หมู่ที่ ๑๑ ตามโครงการป้องกันรักษาความสงบเรียบร้อย

ป้องกันแก้ไขปัญหาภัยเสพติดและเหตุทุนสถาบันพระมหากษัตริย์ - จัดซื้อวัสดุกีฬา

- โครงการป้องกันและแก้ไขปัญหาเสพติด - โครงการจัดการแข่งขันกีฬา “หนองแวงด้านยาเสพติดเกมส์”
- โครงการจัดส่งนักกีฬาเข้าร่วมการแข่งขันกีฬาภายนอกตำบล

๗. ยุทธศาสตร์ การบริหารจัดการบ้านเมืองที่ดี

โครงการที่อยู่ในแผนพัฒนาสามปี ๒๕๕๘-๒๕๖๐ จำนวนทั้งสิ้น ๒๔ โครงการ โครงการที่อยู่ในแผนพัฒนาสามปี (เฉพาะปี ๒๕๕๘) จำนวน ๑๓ โครงการ โครงการที่สามารถดำเนินการได้จริง ๘ โครงการ คิดเป็นร้อยละ ๕๗.๑๔ ดำเนินการ ตามยุทธศาสตร์ที่ ๗ การบริหารจัดการบ้านเมืองที่ดี ข้อ ๗.๑ การสร้างจิตสำนึกและพัฒนาขีดความสามารถบุคลากรภาครัฐ ข้อ ๗.๒ การเสริมสร้างประสิทธิภาพและธรรมาภิบาลในการบริหารจัดการ ข้อ ๗.๓ ส่งเสริมการมีส่วนร่วมของทุกภาคส่วนในการบริหารจัดการและตรวจสอบควบคุม โดยมีวัตถุประสงค์เพื่อเพิ่มประสิทธิภาพการทำงานของ เทศบาลตำบลหนองแห้ง ให้สามารถบริการประชาชนได้อย่างรวดเร็ว และมีประสิทธิภาพ ส่งเสริมการมีส่วนร่วมของประชาชน ซึ่งมีผลการดำเนินงานที่สำคัญ ได้แก่

- โครงการเทศบาลสัญจรพบประชาชน
- โครงการบูรณาการจัดทำแผนชุมชนและแผนพัฒนาสามปี
- โครงการอบรมให้ความรู้กฎหมายน่ารู้สำหรับผู้บริหารสมาชิกสภาและผู้นำท้องถิ่น
- โครงการสร้างความสุขให้ประชาชนสมานฉันท์
- โครงการอุดหนุนเทศบาลตำบลเมืองเส้น ตามโครงการจัดหาวัสดุ อุปกรณ์ในสถานที่กลางสำหรับเป็นศูนย์

รวมข่าวสารจัดซื้อจัดจ้าง ของหน่วยการบริหารราชการส่วนท้องถิ่นอำเภอสันทราย

โครงการเพิ่มประสิทธิภาพในการให้บริการประชาชนและการปฏิบัติงานของพนักงานเจ้าหน้าที่ของทุกส่วนราชการ (การจัดซื้อวัสดุ อุปกรณ์และครุภัณฑ์ต่าง ๆ จัดซื้อคอมพิวเตอร์ ,จัดซื้อเครื่องปริ้นเตอร์ , จัดซื้อเครื่องรับ-ส่ง วิทย์ , จัดซื้อกล้องถ่ายภาพ)

ส่วนที่ ๓

๓.๑ ยุทธศาสตร์องค์กรปกครองส่วนท้องถิ่น

๑. ความสัมพันธ์ระหว่างแผนพัฒนาระดับมหภาค

แผนพัฒนาท้องถิ่น ๔ ปี ของเทศบาลตำบลหนองแห่ย์ (พ.ศ.๒๕๖๑-๒๕๖๔) มีความสอดคล้องกับแผนพัฒนาระดับต่างๆ ทั้งแผนยุทธศาสตร์ชาติ ๒๐ ปี (พ.ศ.๒๕๖๐-๒๕๗๙) แผนพัฒนาเศรษฐกิจและสังคมแห่งชาติ ฉบับที่ ๑๒ (พ.ศ.๒๕๖๐-๒๕๖๕) แผนพัฒนากลุ่มจังหวัดภาคเหนือตอนบน (พ.ศ.๒๕๖๑-๒๕๖๔) แผนพัฒนาจังหวัดเชียงใหม่ ๔ ปี (พ.ศ.๒๕๖๑-๒๕๖๔) ยุทธศาสตร์การพัฒนาองค์กรปกครองส่วนท้องถิ่นจังหวัดเชียงใหม่ (พ.ศ.๒๕๖๑-๒๕๖๔) รวมตลอดถึงนโยบายของรัฐบาล ยุทธศาสตร์ของคณะกรรมการความสงบแห่งชาติ กลไกประชารัฐ หลักการบริหารราชการแผ่นดิน Thailand ๔.๐ และนโยบายของผู้บริหารเทศบาลตำบลหนองแห่ย์ โดยคำนึงถึงแนวทางการพัฒนาท้องถิ่นที่สอดคล้องสัมพันธ์กันในทุกระดับ เพื่อการพัฒนาท้องถิ่นไปสู่ ประเทศที่มีความมั่นคง มั่งคั่ง ยั่งยืน โดยการพัฒนาท้องถิ่นน้อมนำปรัชญาเศรษฐกิจพอเพียง ตามวิสัยทัศน์ของแผนยุทธศาสตร์ชาติ ๒๐ ปี โดยมีรายละเอียด ดังนี้

๑.๑ แผนยุทธศาสตร์ชาติ ๒๐ ปี

การจัดทำแผนพัฒนาท้องถิ่นสี่ปีของเทศบาลมีความสัมพันธ์กับแผนยุทธศาสตร์ชาติ ๒๐ ปี โดยมุ่งเน้นเพื่อขับเคลื่อนการพัฒนาประเทศไปสู่ความมั่นคง มั่งคั่ง และยั่งยืน โดยแผนยุทธศาสตร์ชาติ ๒๐ ปี ของประเทศไทยกำลังอยู่ระหว่างการการเสนอร่างกรอบยุทธศาสตร์ชาติต่อที่ประชุมคณะกรรมการจัดทำยุทธศาสตร์ชาติ ซึ่งขณะนี้อยู่ระหว่างการดำเนินการปรับปรุงร่างกรอบยุทธศาสตร์ชาติตามมติที่ประชุมคณะกรรมการจัดทำร่างยุทธศาสตร์ชาติ โดยร่างกรอบยุทธศาสตร์ชาติ ๒๐ ปี (พ.ศ. ๒๕๖๐ -๒๕๗๙) สรุปย่อได้ ดังนี้

ยุทธศาสตร์ชาติ : กรอบการพัฒนาระยะยาว

เพื่อให้บรรลุวิสัยทัศน์
“ประเทศมีความมั่นคง มั่งคั่ง ยั่งยืน เป็นประเทศพัฒนาแล้ว
ด้วยการพัฒนาตามปรัชญาของเศรษฐกิจพอเพียง”
 นำไปสู่การพัฒนาให้คนไทยมีความสุข
 และตอบสนองต่อการบรรลุ
 ซึ่งผลประโยชน์แห่งชาติ ในการที่จะพัฒนาคุณภาพชีวิต
 สร้างรายได้ระดับสูงเป็นประเทศพัฒนาแล้ว และสร้าง
 ความสุขของคนไทย **สังคมมีความมั่นคง เสมอภาคและ**
เป็นธรรม ประเทศสามารถแข่งขันได้ในระบบเศรษฐกิจ



ความเชื่อมโยงของยุทธศาสตร์ชาติกับแผนในระดับต่างๆ

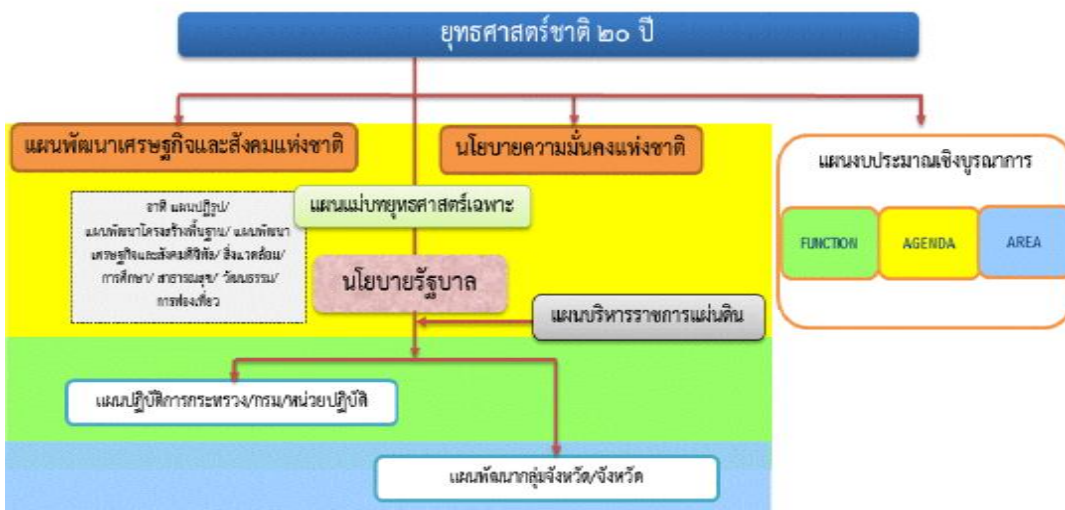

๑. ความเป็นมา

คณะรัฐมนตรีได้มีมติเมื่อวันที่ ๓๐ มิถุนายน ๒๕๕๘ เห็นชอบให้มีการจัดตั้งคณะกรรมการจัดทำยุทธศาสตร์ชาติ มีอำนาจหน้าที่ในการจัดทำร่างยุทธศาสตร์ชาติระยะ ๒๐ ปี เพื่อใช้ในการขับเคลื่อนการพัฒนาประเทศสู่ความมั่นคง มั่งคั่ง และยั่งยืน และให้เสนอร่างยุทธศาสตร์ชาติระยะ ๒๐ ปี ให้คณะรัฐมนตรีพิจารณาให้ความเห็นชอบเพื่อใช้เป็นกรอบในการดำเนินงานในระยะที่ ๒ ของรัฐบาล (ปี ๒๕๕๘ - ๒๕๕๙) และกรอบการปฏิรูปในระยะที่ ๓ (ปี ๒๕๖๐ เป็นต้นไป) คณะกรรมการจัดทำยุทธศาสตร์ชาติได้แต่งตั้งคณะอนุกรรมการ ๒ คณะ ได้แก่ (๑) คณะอนุกรรมการจัดทำยุทธศาสตร์และกรอบการปฏิรูป เพื่อจัดทำร่างกรอบยุทธศาสตร์ชาติระยะ ๒๐ ปี และ (๒) คณะอนุกรรมการจัดทำแผนปฏิบัติการตามแนวทางการปฏิรูปประเทศเพื่อจัดทำร่างแผนปฏิบัติการตามแนวทางการปฏิรูปประเทศ (Roadmap) ภายใต้ยุทธศาสตร์ชาติ ระยะ ๒๐ ปี

คณะอนุกรรมการจัดทำยุทธศาสตร์และกรอบการปฏิรูปได้ดำเนินการยกร่างกรอบยุทธศาสตร์ชาติระยะ ๒๐ ปี ตามแนวทางที่คณะรัฐมนตรีกำหนด โดยได้มีการนำความคิดเห็นและข้อเสนอแนะจากกรรมการจัดทำยุทธศาสตร์ชาติที่มาจากหลายภาคส่วน ได้แก่ ภาครัฐ ภาคเอกชน ภาคการเมืองและนักวิชาการ รวมถึงได้พิจารณานำข้อคิดเห็นจากสภาปฏิรูปแห่งชาติ และความคิดเห็นจากภาคประชาชนมาเป็นข้อมูลในการยกร่างยุทธศาสตร์ชาติด้วย และได้นำเสนอร่างกรอบยุทธศาสตร์ชาติระยะ ๒๐ ปี ต่อที่ประชุมคณะกรรมการจัดทำยุทธศาสตร์ชาติ ซึ่งขณะนี้อยู่ระหว่างการดำเนินการปรับปรุงร่างกรอบยุทธศาสตร์ชาติตามมติที่ประชุมคณะกรรมการจัดทำยุทธศาสตร์ชาติ

๒. สารสำคัญ

๒.๑ สภาพแวดล้อม

ในช่วงทศวรรษที่ผ่านมา กระแสการเปลี่ยนแปลงที่เกิดขึ้นในโลกเป็นไปอย่างรวดเร็วและในหลากหลายมิติทำให้ภูมิทัศน์ของโลกเปลี่ยนแปลงไปอย่างมีนัยสำคัญ โดยก่อให้เกิดโอกาสทั้งในด้านเศรษฐกิจ สังคม สิ่งแวดล้อม เทคโนโลยี และการเมืองของประเทศไทยแต่ขณะเดียวกันท่ามกลางความเปลี่ยนแปลงในด้านต่างๆ ก็มีปัจจัยเสี่ยงและภัยคุกคามที่ต้องบริหารจัดการด้วยความยากลำบากมากขึ้น กระแสทุนนิยมและการเปลี่ยนแปลงภูมิทัศน์เศรษฐกิจของโลกได้ส่งผลให้โครงสร้างเศรษฐกิจของประเทศไทยซึ่งเดิมมีโครงสร้างเศรษฐกิจในระบบ “เกษตรแบบพึ่งตนเอง” ต้องปรับตัวและเปลี่ยนไปเป็นระบบเศรษฐกิจที่ “พึ่งพาอุตสาหกรรมและการส่งออก” การพัฒนาในภาคเกษตรล่าช้ากว่าฐานการผลิตอื่นๆ ที่อาศัยเทคโนโลยีสมัยใหม่มากขึ้นตามลำดับโดยเฉพาะอย่างยิ่งภายใต้อิทธิพลของกระแสโลกาภิวัตน์และความก้าวหน้าอย่างรวดเร็วของเทคโนโลยีสารสนเทศ จึงมีปัญหาคอขวดทางด้านรายได้ระหว่างภาคการเกษตรกับภาคอุตสาหกรรมและระหว่างสังคมในเมืองและชนบทขยายวงกว้างขึ้น และปัญหาคอขวดจากจุดตัวในกลุ่มเกษตรกรรายย่อยและในภาคชนบทรวมทั้งโอกาสในการเข้าถึงข้อมูลข่าวสาร องค์ความรู้ แหล่งทุน และบริการทางสังคมที่มีคุณภาพสำหรับประชาชนที่อยู่ในพื้นที่ห่างไกลก็มีในวงแคบกว่า ในขณะที่การใช้เทคโนโลยีในภาคอุตสาหกรรมและบริการเองก็นับว่ายังอยู่ในกลุ่มประเทศที่ใช้เทคโนโลยีในระดับกลางๆ ซึ่งส่วนใหญ่ไม่สามารถพัฒนาได้เองภายในประเทศ ต้องนำเข้าจากต่างประเทศ โดยรวมประเทศไทยจึงยังใช้วัตถุดิบ

ประกอบกับในอนาคต ๒๐ ปีข้างหน้าสภาพแวดล้อมทั้งภายในและภายนอกประเทศจะมีการเปลี่ยนแปลงอย่างมีนัยสำคัญในทุกมิติ เงื่อนไขภายนอกที่สำคัญต่อการพัฒนาประเทศไทยในอนาคต ได้แก่ กระแสโลกาภิวัตน์ที่เข้มข้นขึ้นอย่างต่อเนื่อง และมีความเสี่ยงและท้าทายต่อการปรับตัวมากขึ้นจากการเคลื่อนย้ายอย่างเสรีและรวดเร็วของผู้คน เงินทุน ข้อมูลข่าวสาร องค์ความรู้และเทคโนโลยี และสินค้าและบริการ ขณะเดียวกันการรวมกลุ่มเศรษฐกิจในภูมิภาคนำไปสู่ความเชื่อมโยงทุกระบบในขณะที่ศูนย์รวมอำนาจทางเศรษฐกิจโลกเคลื่อนย้ายมาสู่เอเชียภายใต้สภาพแวดล้อมทางเศรษฐกิจโลก

ในด้านความมั่นคงของโลกก็กำลังก้าวเข้าสู่ช่วงเปลี่ยนผ่านที่สำคัญจากการปรับดุลอำนาจของสหรัฐฯ เพื่อพยายามคบบทบาทผู้นำโลกและเพื่อค้ำอิทธิพลและบทบาทของจีนและรัสเซียที่เพิ่มมากขึ้นในเอเชียและยุโรปนั้น น่าจะมีผลทำให้บรรยากาศด้านความมั่นคงของโลกในช่วงปี ๒๕๖๐ - ปี ๒๕๗๙ มีลักษณะผสมผสานกันทั้งความร่วมมือและความขัดแย้ง โดยเฉพาะอย่างยิ่งเทคโนโลยีสมัยใหม่ที่เป็นอัจฉริยะจะกระทบการดำรงชีวิตของคนและทำให้เกิดธุรกิจรูปแบบใหม่ รวมทั้งเกิดการเชื่อมต่อและการบรรจบกันของเทคโนโลยีก้าวหน้าอุตสาหกรรม และผลิตภัณฑ์ ซึ่งประเทศไทยจะต้องลงทุนด้านทรัพยากรมนุษย์และการวิจัยให้สามารถพัฒนาเทคโนโลยีสมัยใหม่ได้ เงื่อนไขการผลิตและการบริโภคที่เป็นมิตรกับสิ่งแวดล้อม

สำหรับสถานการณ์และสภาพแวดล้อมภายในประเทศไทยนั้น ผลของการพัฒนาตั้งแต่อดีตถึงปัจจุบันทำให้ประเทศไทยมีระดับการพัฒนาที่สูงขึ้นตามลำดับ โดยถูกจัดอยู่ในกลุ่มประเทศระดับรายได้ปานกลางมาตั้งแต่ปี ๒๕๓๑ และได้ขยับสูงขึ้นมาอยู่ในกลุ่มบนของกลุ่มประเทศระดับรายได้ปานกลางตั้งแต่ปี ๒๕๕๓ และล่าสุดในปี ๒๕๕๗ รายได้ประชาชาติต่อหัวเพิ่มขึ้นเป็น ๕,๗๓๙๒ ดอลลาร์ สรอ. ต่อปีฐานการผลิตและบริการหลากหลายขึ้น ฐานการส่งออกสินค้าอุตสาหกรรมใหญ่ขึ้นมาก หลายสาขาการผลิตและบริการสามารถแข่งขันและมีส่วนแบ่งในตลาดโลกสูงขึ้นและสร้างรายได้เงินตราต่างประเทศในระดับสูง อาทิ กลุ่มยานยนต์ อิเล็กทรอนิกส์และเครื่องใช้ไฟฟ้า อุตสาหกรรมอาหาร สินค้าเกษตร การท่องเที่ยว และบริการด้านสุขภาพ ฐานเศรษฐกิจที่ใหญ่ขึ้นส่งผลให้การจ้างงานเพิ่มขึ้นเป็น ๓๘.๑ ล้านคนจากประชากรวัยแรงงาน ๓๘.๖ ล้านคน

อย่างไรก็ตามในช่วงที่ผ่านมา ประเทศไทยมิได้มีการกำหนดวิสัยทัศน์ประเทศ เป้าหมายและยุทธศาสตร์ของประเทศในระยะยาว การบริหารราชการแผ่นดินของฝ่ายบริหารจึงให้ความสำคัญกับนโยบายพรรคการเมืองหรือนโยบายของรัฐบาล ซึ่งเมื่อมีการเปลี่ยนรัฐบาลก็ทำให้การดำเนินงานนโยบายขาดความต่อเนื่อง และเพื่อเป็นการกำหนดให้ฝ่ายบริหารมีความรับผิดชอบที่จะต้องขับเคลื่อนประเทศไปสู่เป้าหมายที่เป็นที่ยอมรับร่วมกันและเป็นเอกภาพ ประเทศไทยจำเป็นต้องมี “ยุทธศาสตร์ชาติ” ซึ่งภายใต้ยุทธศาสตร์ชาติ เพื่อให้โครงสร้างทางเศรษฐกิจและสังคมของประเทศเหมาะสมกับภูมิทัศน์การพัฒนาภายในประเทศ

การกำหนดให้มี “ยุทธศาสตร์ชาติ” เพื่อเป็นยุทธศาสตร์ในการพัฒนาประเทศในระยะยาว พร้อมกับการปฏิรูปและการพัฒนาระบบและกลไกการบริหารราชการแผ่นดินในการขับเคลื่อนยุทธศาสตร์ให้สามารถนำไปสู่การปฏิบัติอย่างจริงจังจะช่วยยกระดับคุณภาพของประเทศไทยในทุกภาคส่วนและนานาประเทศให้หลุดพ้นหรือบรรเทาความรุนแรงของสภาพปัญหาที่เกิดขึ้นในปัจจุบัน ทั้งปัญหาทางเศรษฐกิจ ปัญหาความเหลื่อมล้ำ ปัญหาการทุจริตคอร์รัปชัน และปัญหาความขัดแย้งในสังคม รวมถึงสามารถรับมือกับภัยคุกคามและบริหารจัดการกับความเสี่ยงที่จะเกิดขึ้นในอนาคต สามารถดำรงรักษาความเป็นชาติที่มีความมั่นคงทางเศรษฐกิจ สังคม และวัฒนธรรม และคนไทยในประเทศ มีความอยู่ดีมีสุขอย่างถ้วนหน้ากันสาระสำคัญของยุทธศาสตร์ชาติ ซึ่งคณะกรรมการจัดทำยุทธศาสตร์ชาติกำลังดำเนินการร่างอยู่ในขณะนี้ จะประกอบด้วยวิสัยทัศน์และเป้าหมายของชาติที่คนไทยทุกคนต้องการบรรลุร่วมกันรวมทั้งนโยบายแห่งชาติและมาตรการเฉพาะ ซึ่งเป็นแนวทาง ทิศทางและวิธีการที่ทุกองค์กรและคนไทยทุกคนต้องมุ่งดำเนินการไปพร้อมกันอย่างประสานสอดคล้อง เพื่อให้บรรลุซึ่งสิ่งที่คนไทยทุกคนต้องการ คือประเทศไทยมั่นคง มั่งคั่ง และยั่งยืน

๒.๒ วิสัยทัศน์

วิสัยทัศน์ “ประเทศไทยมีความมั่นคง มั่งคั่ง ยั่งยืน เป็นประเทศพัฒนาแล้ว ด้วยการพัฒนาตามหลักปรัชญาของเศรษฐกิจพอเพียง” หรือเป็นคติพจน์ประจำชาติว่า “มั่นคง มั่งคั่ง ยั่งยืน” ทั้งนี้วิสัยทัศน์ดังกล่าวจะต้องสนองตอบต่อผลประโยชน์แห่งชาติ อันได้แก่การมีเอกราช อธิปไตย และบูรณภาพแห่งเขตอาณาจรัฐ การดำรงอยู่อย่างมั่นคง ยั่งยืนของสถาบันหลักของชาติ การดำรงอยู่อย่างมั่นคงของชาติและประชาชนจากภัยคุกคามทุกรูปแบบ การอยู่ร่วมกันในชาติอย่างสันติสุขเป็นปึกแผ่นมีความมั่นคงทางสังคมท่ามกลางพหุสังคมและการมีเกียรติและศักดิ์ศรีของความเป็นมนุษย์ ความเจริญเติบโตของชาติความเป็นธรรมและความอยู่ดีมีสุขของประชาชน ความยั่งยืนของฐานทรัพยากรธรรมชาติสิ่งแวดล้อม ความมั่นคงทางพลังงานและอาหาร ความสามารถในการรักษาผลประโยชน์ของชาติภายใต้การเปลี่ยนแปลงของสภาวะแวดล้อมระหว่างประเทศและการอยู่ร่วมกันอย่างสันติประสานสอดคล้องกัน ด้านความมั่นคงในประชาคมอาเซียนและประชาคมโลกอย่างมีเกียรติและศักดิ์ศรีไม่เป็นภาระของโลก และสามารถเกื้อกูลประเทศที่มีศักยภาพทางเศรษฐกิจที่ด้อยกว่า

วิสัยทัศน์ : “ประเทศไทยมีความมั่นคง มั่งคั่ง ยั่งยืน เป็นประเทศพัฒนาแล้ว ด้วยการพัฒนาตามปรัชญาของเศรษฐกิจพอเพียง”



ความมั่นคง

- **การมีความมั่นคงปลอดภัย** จากภัยและการเปลี่ยนแปลงทั้งภายในประเทศ และภายนอกประเทศในทุกระดับ ทั้งระดับประเทศ สังคม ชุมชน ครัวเรือน และปัจเจกบุคคล และมีความมั่นคงในทุกมิติ ทั้งมิติเศรษฐกิจ สังคม สิ่งแวดล้อม และการเมือง
- **ประเทศ** มีความมั่นคงในเอกราชและอธิปไตย มีสถาบันชาติ ศาสนา พระมหากษัตริย์ที่เข้มแข็งเป็นศูนย์กลางและเป็นที่ยึดเหนี่ยวจิตใจของประชาชน ระบบการเมืองที่มั่นคงเป็นสากลที่นำไปสู่การบริหารประเทศที่ต่อเนื่องและโปร่งใสตามหลักธรรมาภิบาล
- **สังคม** มีความปรองดองและความสามัคคี สามารถผนึกกำลังเพื่อพัฒนาประเทศ ชุมชน มีความเข้มแข็ง ครอบครัว มีความอบอุ่น
- **ประชาชน** มีความมั่นคงในชีวิต มีงานและรายได้ที่มั่นคงพอเพียงกับการดำรงชีวิต มีที่อยู่อาศัยและความปลอดภัยในชีวิตทรัพย์สิน
- **ฐานทรัพยากรและสิ่งแวดล้อม** มีความมั่นคงของอาหาร พลังงาน และน้ำ



ความมั่งคั่ง

- **ประเทศไทยมีการขยายตัวของเศรษฐกิจอย่างต่อเนื่อง** ยกฐานะเป็นประเทศในกลุ่มประเทศรายได้สูง ความเหลื่อมล้ำของการพัฒนาลดลง ประชากรได้รับผลประโยชน์จากการพัฒนาอย่างเท่าเทียมกันมากขึ้น
- **เศรษฐกิจมีความสามารถในการแข่งขันสูง** สามารถสร้างรายได้ทั้งจากภายในและภายนอกประเทศ สร้างฐาน เศรษฐกิจและสังคมแห่งอนาคต และเป็นจุดสำคัญของการเชื่อมโยงในภูมิภาคทางการคมนาคมขนส่ง การผลิต การค้า การลงทุน และการทำธุรกิจ มีบทบาทสำคัญในระดับภูมิภาคและระดับโลก เกิดสายสัมพันธ์ทางเศรษฐกิจและการค้าอย่างมีพลัง
- **ความสมบูรณ์ในทุนที่จะสามารถสร้างการพัฒนาต่อเนื่อง** ได้แก่ ทุนมนุษย์ ทุนทางปัญญา ทุนทางการเงิน ทุนที่เป็นเครื่องมือเครื่องจักร ทุนทางสังคม และทุนทรัพยากรธรรมชาติและสิ่งแวดล้อม



ความยั่งยืน

- **การพัฒนาที่สามารถสร้างความเจริญ** รายได้ และคุณภาพชีวิตของประชาชนให้เพิ่มขึ้นอย่างต่อเนื่อง ซึ่งเป็นการเจริญเติบโตของเศรษฐกิจที่ไม่ใช้ทรัพยากรธรรมชาติเกินพอดี ไม่สร้างมลภาวะต่อสิ่งแวดล้อมจนเกินความสามารถในการรองรับและเยียวยาของระบบนิเวศน์
- **การผลิตและการบริโภคเป็นมิตรกับสิ่งแวดล้อม** และสอดคล้องกับกฎระเบียบของประชาคมโลกซึ่งเป็นที่ยอมรับร่วมกัน ความอุดมสมบูรณ์ของทรัพยากรธรรมชาติและสิ่งแวดล้อมมีคุณภาพดีขึ้น คนมีความรับผิดชอบต่อสังคม มีความเอื้ออาทร เสียสละเพื่อผลประโยชน์ส่วนรวม
- **มุ่งประโยชน์ส่วนรวมอย่างยั่งยืน** ให้ความสำคัญกับการมีส่วนร่วมของประชาชนทุกภาคส่วน เพื่อการพัฒนาในทุกระดับอย่างสมดุล มีเสถียรภาพ และยั่งยืน
- **ประชาชนทุกภาคส่วนในสังคมยึดถือและปฏิบัติตาม** ปรัชญาของเศรษฐกิจพอเพียง

อนาคตประเทศไทย ปี ๒๕๗๙ : ร่วมมือกันขับเคลื่อนประเทศให้ก้าวไปสู่.....

เศรษฐกิจและสังคมไทยมีการพัฒนาอย่างมั่นคงและยั่งยืน โดยสถาบันหลักของชาติดำรงอยู่อย่างมั่นคงเป็นจุดยึดเหนี่ยวของสังคม มีความสามัคคีของคนในชาติ มีความสงบและอยู่ร่วมกันอย่างสันติสุขในทุกพื้นที่ และมีระดับรายได้ในกลุ่มประเทศรายได้สูง ความเป็นธรรมในสังคมและความเหลื่อมล้ำลดลงในทุกมิติ ประเทศไทยมีบทบาทสำคัญในภูมิภาคและโลก

ระบบเศรษฐกิจมีความเป็นชาติการค้าบนฐานการขยายตัวของการค้าส่งค้าปลีกและเศรษฐกิจดิจิทัลที่เข้มข้นขึ้น มีการเติบโตอย่างมีคุณภาพ กระจายฐานการผลิตและบริการไปในพื้นที่ต่างๆ อย่างทั่วถึง มีเสถียรภาพ แข่งขันบนฐานการพัฒนานวัตกรรม และมีฐานการผลิตบริการ และลงทุนที่เชื่อมโยงในอาเซียน เพื่อให้ประเทศไทยเข้าสู่การมีรายได้สูงภายในปี ๒๕๗๙ และเข้าสู่การเป็นประเทศพัฒนาแล้ว โดย

- **ภาคเกษตร** เป็นฐานการผลิต bio-bases ที่สำคัญ เป็นฐานการผลิตอาหารที่มั่นคงและปลอดภัย และเป็นฐานการผลิตที่มีประสิทธิภาพการผลิตสูง มีระบบบริหารจัดการที่ดีด้านประมง
- **ภาคอุตสาหกรรม** ฐานอุตสาหกรรมเดิมมีศักยภาพสูงขึ้น มีอุตสาหกรรมอนาคตที่ได้รับการพัฒนาให้เป็นฐานรายได้ใหม่ โดยมุ่งสู่การเป็นศูนย์กลางการผลิต การค้า และการลงทุนในอนุภูมิภาคและภูมิภาคอาเซียน เช่น ศูนย์การผลิตรถยนต์และชิ้นส่วนและศูนย์ทดสอบและวิจัยพัฒนารถยนต์และชิ้นส่วนของเอเชีย ศูนย์กลางการผลิตพลังงาน/วัสดุชีวภาพของภูมิภาคอาเซียน ศูนย์กลางการผลิตอุตสาหกรรมดิจิทัล เป็นต้น
- **ภาคบริการ** ธุรกิจบริการเดิมได้รับการพัฒนายกระดับคุณภาพและศักยภาพให้สูงขึ้น เช่น การขนส่ง ทั้งทางบก ทางอากาศ และทางทะเล และส่งเสริมธุรกิจบริการอนาคตให้เป็นฐานรายได้ใหม่ โดยมุ่งสู่การเป็นศูนย์กลางการลงทุนและการให้บริการของภูมิภาคอาเซียน เช่น ศูนย์กลางการให้บริการสุขภาพของภูมิภาคอาเซียน เมืองหลวงแห่งการท่องเที่ยวและบริการของอาเซียน ศูนย์บริการทางการเงิน การศึกษานานาชาติ และบริการด้านโลจิสติกส์ เป็นต้น
- **วิสาหกิจและการดำเนินธุรกิจ** วิสาหกิจขนาดกลาง ขนาดย่อมเข้มแข็ง เป็นฐานการผลิตและบริการที่สำคัญของประเทศ

คนไทยในอนาคต มีศักยภาพในการร่วมกันพัฒนาประเทศ สามารถปรับตัวรองรับบริบทการพัฒนาในอนาคต มีความพร้อมทั้งกาย ใจ สติปัญญา มีทักษะในการวิเคราะห์อย่างมีเหตุผล มีการเรียนรู้ตลอดชีวิต มีภูมิคุ้มกันต่อการเปลี่ยนแปลง มีจิตสำนึกวัฒนธรรมที่ดีงาม รู้คุณค่าความเป็นไทย และมีความรับผิดชอบ เป็นรากฐานที่มั่นคงของชุมชนสังคม รักชาติ และสถาบันพระมหากษัตริย์

สังคมไทยเป็นสังคมที่เป็นธรรม มีความเหลื่อมล้ำน้อย อัตราความยากจนต่ำ มีการกระจายโอกาสการเข้าถึงทรัพยากรการสร้างฐานอาชีพ บริการทางสังคมที่มีคุณภาพ และกระบวนการยุติธรรมอย่างทั่วถึง ไม่คอร์รัปชัน โดยที่ประชาชนทุกช่วงวัยมีคุณภาพชีวิตที่ดี ครอบครัวยุติมีสุข

เศรษฐกิจและสังคมพัฒนาอย่างเป็นมิตรกับสิ่งแวดล้อม เป็นประเทศที่มีระบบเศรษฐกิจสีเขียว ระดับการปล่อยก๊าซคาร์บอนไดออกไซด์ต่ำ มีพื้นที่สีเขียวใหญ่ขึ้น ประชาชนมีพฤติกรรมการผลิตและการบริโภคที่เป็นมิตรต่อสิ่งแวดล้อม

ระบบการบริหารภาครัฐมีประสิทธิภาพ ทันสมัย รับผิดชอบ โปร่งใส ตรวจสอบได้และประชาชนมีส่วนร่วม กระจายอำนาจและมีการกำหนดภารกิจที่เหมาะสมระหว่างส่วนกลาง ภูมิภาค และท้องถิ่น

๒.๓ ยุทธศาสตร์ชาติ

ในการที่จะบรรลุวิสัยทัศน์และทำให้ประเทศไทยพัฒนาไปสู่อนาคตที่พึงประสงค์นั้น จำเป็นจะต้องมีการวางแผน และกำหนดยุทธศาสตร์การพัฒนาในระยะยาว และกำหนดแนวทางการพัฒนาของทุกภาคส่วนให้ขับเคลื่อนไปในทิศทางเดียวกัน ดังนั้น จึงจำเป็นต้องกำหนดยุทธศาสตร์ชาติในระยะยาว เพื่อถ่ายทอดแนวทางการพัฒนาสู่การปฏิบัติในแต่ละช่วงเวลาอย่างต่อเนื่องและมีการบูรณาการ และสร้างความเข้าใจถึงอนาคตของประเทศไทยร่วมกัน และเกิดการรวมพลังของทุกภาคส่วนในสังคม ทั้งประชาชน เอกชน ประชาสังคมในการขับเคลื่อนการพัฒนาเพื่อการสร้างและรักษาไว้ซึ่งผลประโยชน์แห่งชาติและบรรลุวิสัยทัศน์ “ประเทศไทยมีความมั่นคง มั่งคั่ง ยั่งยืนเป็นประเทศพัฒนาแล้ว ด้วยการพัฒนาตามหลักปรัชญาของเศรษฐกิจพอเพียง” หรือคติพจน์ประจำชาติ “มั่นคง มั่งคั่ง ยั่งยืน” เพื่อให้ประเทศมีขีดความสามารถในการแข่งขัน มีรายได้สูงอยู่ในกลุ่มประเทศพัฒนาแล้ว คนไทยมีความสุข อยู่ดี กินดี สังคมมีความมั่นคงเสมอภาคและเป็นธรรม

- ยุทธศาสตร์ชาติที่จะใช้เป็นกรอบแนวทางการพัฒนาในระยะ ๒๐ ปีต่อจากนี้ไป จะประกอบด้วย ๖ ยุทธศาสตร์
- (๑) ยุทธศาสตร์ด้านความมั่นคง
 - (๒) ยุทธศาสตร์ด้านการสร้างความสามารถในการแข่งขัน
 - (๓) ยุทธศาสตร์การพัฒนาและเสริมสร้างศักยภาพคน
 - (๔) ยุทธศาสตร์ด้านการสร้างโอกาสความเสมอภาคและเท่าเทียมกันทางสังคม
 - (๕) ยุทธศาสตร์ด้านการสร้างการเติบโตบนคุณภาพชีวิตที่เป็นมิตรกับสิ่งแวดล้อม
 - (๖) ยุทธศาสตร์ด้านการปรับสมดุลและพัฒนาระบบการบริหารจัดการภาครัฐ

โดยมีสาระสำคัญของแต่ละยุทธศาสตร์ สรุปได้ ดังนี้

๒.๓.๑ ยุทธศาสตร์ด้านความมั่นคง มีเป้าหมายทั้งในการสร้างเสถียรภาพภายในประเทศและช่วยลดและป้องกันภัยคุกคามจากภายนอก รวมทั้งสร้างความเชื่อมั่นในกลุ่มประเทศอาเซียนและประชาคมโลกที่มีต่อประเทศไทย กรอบแนวทางที่ต้องให้ความสำคัญ อาทิ

- (๑) การเสริมสร้างความมั่นคงของสถาบันหลักและการปกครองระบอบประชาธิปไตยอันมีพระมหากษัตริย์ทรงเป็นประมุข
- (๒) การปฏิรูปกลไกการบริหารประเทศและพัฒนาความมั่นคงทางการเมือง ขจัดคอร์รัปชัน สร้างความเชื่อมั่นในกระบวนการยุติธรรม
- (๓) การรักษาความมั่นคงภายในและความสงบเรียบร้อยภายใน ตลอดจนการบริหารจัดการความมั่นคงชายแดนและชายฝั่งทะเล
- (๔) การพัฒนาระบบ กลไก มาตรการและความร่วมมือระหว่างประเทศทุกระดับ และรักษาคุณภาพความสัมพันธ์กับประเทศมหาอำนาจ เพื่อป้องกันและแก้ไขปัญหาความมั่นคงรูปแบบใหม่
- (๕) การพัฒนาเสริมสร้างศักยภาพการผนึกกำลังป้องกันประเทศ การรักษาความสงบเรียบร้อยภายในประเทศสร้างความร่วมมือกับประเทศเพื่อนบ้านและมิตรประเทศ
- (๖) การพัฒนาระบบการเตรียมพร้อมแห่งชาติและระบบบริหารจัดการภัยพิบัติ รักษาความมั่นคงของฐานทรัพยากรธรรมชาติ สิ่งแวดล้อม
- (๗) การปรับกระบวนการทำงานของกลไกที่เกี่ยวข้องจากแนวตั้งสู่แนวนานมากขึ้น

๒.๓.๒ ยุทธศาสตร์ด้านการสร้างความสามารถในการแข่งขัน เพื่อให้ประเทศไทยสามารถพัฒนาไปสู่การเป็นประเทศพัฒนาแล้ว ซึ่งจำเป็นต้องยกระดับผลิตภาพการผลิตและการใช้นวัตกรรมในการเพิ่มความสามารถในการแข่งขันและการพัฒนาอย่างยั่งยืนทั้งในสาขาอุตสาหกรรม เกษตรและบริการ การสร้างความมั่นคงและปลอดภัยด้านอาหาร การเพิ่มขีดความสามารถทางการค้าและการเป็นผู้ประกอบการ รวมทั้งการพัฒนาฐานเศรษฐกิจแห่งอนาคต ทั้งนี้ภายใต้กรอบการปฏิรูปและพัฒนาปัจจัยเชิงยุทธศาสตร์ทุกด้าน ได้แก่โครงสร้างพื้นฐานและระบบโลจิสติกส์ วิทยาศาสตร์ เทคโนโลยีและนวัตกรรม การพัฒนาทุนมนุษย์ และการบริหารจัดการทั้งในภาครัฐและภาคธุรกิจเอกชน กรอบแนวทางที่ต้องให้ความสำคัญ อาทิ

- (๑) การพัฒนาสมรรถนะทางเศรษฐกิจ ได้แก่การรักษาเสถียรภาพเศรษฐกิจและสร้างความเชื่อมั่น การส่งเสริมการค้าและการลงทุนที่อยู่บนการแข่งขันที่เป็นธรรมและรับผิดชอบต่อสังคม ตลอดจนการพัฒนาประเทศสู่ความเป็นชาติการค้าเพื่อให้ได้ประโยชน์จากห่วงโซ่มูลค่าในภูมิภาค และเป็นการยกระดับไปสู่ส่วนบนของห่วงโซ่มูลค่ามากขึ้น
- (๒) การพัฒนาภาคการผลิตและบริการ บนฐานของการพัฒนานวัตกรรมและมีความเป็นมิตรต่อสิ่งแวดล้อม โดยมีการใช้ดิจิทัลและการค้าที่เข้มข้นเพื่อสร้างมูลค่าเพิ่มและขยายกิจกรรมการผลิตและบริการ โดยมุ่งสู่ความเป็นเลิศในระดับโลกและในระดับภูมิภาคในอุตสาหกรรมหลายสาขา และในภาคบริการที่หลากหลายตามรูปแบบการดำเนินชีวิตและการดำเนินธุรกิจที่เปลี่ยนไป รวมทั้งเป็นแหล่งอาหารคุณภาพ สะอาดและปลอดภัยของโลก
 - ภาคเกษตร โดยเสริมสร้างฐานการผลิตให้เข้มแข็งและยั่งยืน เพิ่มขีดความสามารถในการแข่งขันของภาคเกษตรส่งเสริมเกษตรกรรายย่อยให้ปรับไปสู่การทำเกษตรยั่งยืนที่เป็นมิตรกับสิ่งแวดล้อมและรวมกลุ่มเกษตรกรในการพัฒนาอาชีพที่เข้มแข็งและการพัฒนาสินค้าเกษตรที่มีศักยภาพและอาหารคุณภาพ สะอาด และปลอดภัย
 - ภาคอุตสาหกรรม โดยพัฒนาอุตสาหกรรมศักยภาพ ยกระดับการพัฒนาอุตสาหกรรมปัจจุบันที่มีศักยภาพสูง และพัฒนาอุตสาหกรรมอนาคตที่มีศักยภาพ โดยการใช้ดิจิทัลและการค้ามาเพิ่มมูลค่าและยกระดับห่วงโซ่มูลค่าในระดับสูงขึ้น
 - ภาคบริการ โดยขยายฐานการบริการให้มีความหลากหลาย มีความเป็นเลิศและเป็นมิตรต่อสิ่งแวดล้อม โดยการยกระดับบริการที่เป็นฐานรายได้เดิม เช่น การท่องเที่ยว และพัฒนาให้ประเทศไทยเป็นศูนย์กลางการให้บริการสุขภาพ ธุรกิจบริการด้านการเงินและธุรกิจบริการที่มีศักยภาพอื่นๆ เป็นต้น

(๓) การพัฒนาผู้ประกอบการและเศรษฐกิจชุมชน พัฒนากลุ่มผู้ประกอบการ ยกระดับผลิตภาพแรงงานและพัฒนาวิสาหกิจขนาดกลางและขนาดย่อม (SMEs) สู่สากล และพัฒนาวิสาหกิจชุมชนและสถาบันเกษตรกร

(๔) การพัฒนาพื้นที่เศรษฐกิจพิเศษและเมืองพัฒนาเขตเศรษฐกิจพิเศษชายแดน และพัฒนาระบบเมืองศูนย์กลางความเจริญ จัดระบบผังเมืองที่มีประสิทธิภาพและมีส่วนร่วม มีการจัดการสิ่งแวดล้อมเมือง และโครงสร้างพื้นฐานทางสังคมและเศรษฐกิจที่สอดคล้องกับศักยภาพ

(๕) การลงทุนพัฒนาโครงสร้างพื้นฐาน ในด้านการขนส่ง ด้านพลังงาน ระบบเทคโนโลยีสารสนเทศและการสื่อสารและการวิจัยและพัฒนา

(๖) การเชื่อมโยงกับภูมิภาคและเศรษฐกิจโลกสร้างความเป็นหุ้นส่วนการพัฒนาที่นานาประเทศ ส่งเสริมความร่วมมือกับนานาชาติในการสร้างความมั่นคงด้านต่างๆ เพิ่มบทบาทของไทยในองค์กรระหว่างประเทศ รวมถึงสร้างองค์ความรู้ด้านการต่างประเทศ

๒.๓.๓ ยุทธศาสตร์การพัฒนาและเสริมสร้างศักยภาพคน เพื่อพัฒนาคนและสังคมไทยให้เป็นรากฐานที่แข็งแกร่งของประเทศมีความพร้อมทางกาย ใจ สติปัญญา มีความเป็นสากล มีทักษะการคิดวิเคราะห์อย่างมีเหตุผล มีระเบียบวินัย เคารพกฎหมาย มีคุณธรรมจริยธรรม รู้คุณค่าความเป็นไทย มีครอบครัวที่มั่นคง กรอบแนวทางที่ต้องให้ความสำคัญ

- (๑) การพัฒนาศักยภาพคนตลอดช่วงชีวิตให้สนับสนุนการเจริญเติบโตของประเทศ
- (๒) การยกระดับคุณภาพการศึกษาและการเรียนรู้ให้มีคุณภาพ เท่าเทียม และทั่วถึง
- (๓) การปลูกฝังระเบียบวินัย คุณธรรม จริยธรรมค่านิยมที่พึงประสงค์
- (๔) การสร้างเสริมให้คนมีสุขภาพที่ดี
- (๕) การสร้างความอยู่ดีมีสุขของครอบครัวไทยเสริมสร้างบทบาทของสถาบันครอบครัวในการบ่มเพาะจิตใจให้เข้มแข็ง

๒.๓.๔ ยุทธศาสตร์ด้านการสร้างโอกาสความเสมอภาคและเท่าเทียมกันทางสังคม เพื่อเร่งกระจายโอกาสการพัฒนาและสร้างความมั่นคงให้ทั่วถึง ลดความเหลื่อมล้ำไปสู่สังคมที่เสมอภาคและเป็นธรรม กรอบแนวทางที่ต้องให้ความสำคัญ อาทิ

- (๑) การสร้างความมั่นคงและการลดความเหลื่อมล้ำทางด้านเศรษฐกิจและสังคม
- (๒) การพัฒนาระบบบริการและระบบบริหารจัดการสุขภาพ
- (๓) การสร้างสภาพแวดล้อมและนวัตกรรมที่เอื้อต่อการดำรงชีวิตในสังคมสูงวัย
- (๔) การสร้างความเข้มแข็งของสถาบันทางสังคมทุนทางวัฒนธรรมและความเข้มแข็งของชุมชน
- (๕) การพัฒนาการสื่อสารมวลชนให้เป็นกลไกในการสนับสนุนการพัฒนา

๒.๓.๕ ยุทธศาสตร์ด้านการสร้างการเติบโตบนคุณภาพชีวิตที่เป็นมิตรต่อสิ่งแวดล้อม เพื่อเร่งอนุรักษ์ฟื้นฟูและสร้างความมั่นคงของฐานทรัพยากรธรรมชาติ และมีความมั่นคงด้านน้ำ รวมทั้งมีความสามารถในการป้องกันผลกระทบและปรับตัวต่อการเปลี่ยนแปลงสภาพภูมิอากาศและภัยพิบัติธรรมชาติ และพัฒนาไปสู่การเป็นสังคมสีเขียว กรอบแนวทางที่ต้องให้ความสำคัญ

(๑) การจัดระบบอนุรักษ์ ฟื้นฟูและป้องกันการทำลายทรัพยากรธรรมชาติ

(๒) การวางระบบบริหารจัดการน้ำให้มีประสิทธิภาพทั้ง ๒๕ ลุ่มน้ำ เน้นการปรับระบบการบริหารจัดการอุทกภัยอย่างบูรณาการ

- (๓) การพัฒนาและใช้พลังงานที่เป็นมิตรกับสิ่งแวดล้อม
- (๔) การพัฒนาเมืองอุตสาหกรรมเชิงนิเวศและเมืองที่เป็นมิตรกับสิ่งแวดล้อม
- (๕) การร่วมลดปัญหาโลกร้อนและปรับตัวให้พร้อมกับการเปลี่ยนแปลงสภาพภูมิอากาศ
- (๖) การใช้เครื่องมือทางเศรษฐศาสตร์และนโยบายการคลังเพื่อสิ่งแวดล้อม

๒.๓.๖ ยุทธศาสตร์ด้านการปรับสมดุลและพัฒนาระบบ การบริหารจัดการภาครัฐ เพื่อให้หน่วยงานภาครัฐมีขนาดที่เหมาะสมกับบทบาทภารกิจ มีสมรรถนะสูง มีประสิทธิภาพและประสิทธิผลกระจายบทบาทภารกิจไปสู่ท้องถิ่นอย่างเหมาะสม มีธรรมาภิบาลกรอบแนวทางที่ต้องให้ความสำคัญ

- (๑) การปรับปรุงโครงสร้าง บทบาท ภารกิจของหน่วยงานภาครัฐ ให้มีขนาดที่เหมาะสม
- (๒) การวางระบบบริหารราชการแบบบูรณาการ
- (๓) การพัฒนาระบบบริหารจัดการกำลังคนและพัฒนาบุคลากรภาครัฐ
- (๔) การต่อต้านการทุจริตและประพฤติมิชอบ
- (๕) การปรับปรุงกฎหมายและระเบียบต่างๆให้ทันสมัย เป็นธรรมและเป็นสากล
- (๖) การพัฒนาระบบการให้บริการประชาชนของหน่วยงานภาครัฐ
- (๗) การปรับปรุงการบริหารจัดการรายได้และรายจ่ายของภาครัฐ

๒.๔ กลไกการขับเคลื่อนกระบวนการพัฒนา

ยุทธศาสตร์ชาติจะเป็นแผนแม่บทหลักในการพัฒนาประเทศเพื่อให้ส่วนราชการและหน่วยงานต่างๆ ใช้เป็นแนวทางในการจัดทำแผนยุทธศาสตร์การพัฒนาประเทศในด้านต่างๆ อาทิ แผนพัฒนาเศรษฐกิจและสังคมแห่งชาติ แผนเฉพาะด้านต่างๆ เช่น ด้านความมั่นคง เศรษฐกิจ การศึกษา ศิลปวัฒนธรรม ฯลฯ แผนปฏิบัติการในระดับกระทรวงและในระดับพื้นที่ ให้ความสอดคล้องกันตามห้วงเวลา นอกจากนี้ยุทธศาสตร์ชาติจะใช้เป็นกรอบในการจัดสรรงบประมาณและทรัพยากรอื่นๆ ของประเทศ เพื่อขับเคลื่อนการพัฒนาอย่างมีเอกภาพให้บรรลุเป้าหมาย โดยจะต้องอาศัยการประสานความร่วมมือจากหลายภาคส่วนภายใต้ระบบประชารัฐ คือ ความร่วมมือของภาครัฐภาคเอกชน ภาคประชาชนและประชาสังคม ทั้งนี้ รัฐธรรมนูญแห่งราชอาณาจักรไทยจะได้มีการกำหนดเกี่ยวกับบทบาทของยุทธศาสตร์ชาติและแนวทางในการนำยุทธศาสตร์ชาติไปสู่การปฏิบัติ เพื่อที่ส่วนราชการและหน่วยงานต่างๆ จะสามารถขับเคลื่อนการพัฒนาได้อย่างต่อเนื่องและบูรณาการ

๒.๕ ปัจจัยความสำเร็จของยุทธศาสตร์ชาติ

๒.๕.๑ สารของยุทธศาสตร์ชาติ กำหนดวิสัยทัศน์ระยะยาวที่ชัดเจน มีการกำหนดเป้าหมายและภาพในอนาคตของประเทศที่ชัดเจนและเป็นที่ยอมรับและยอมรับเป็นเจ้าของร่วมกันสามารถถ่ายทอดเป้าหมายของยุทธศาสตร์ชาติ สู่เป้าหมายเฉพาะด้านต่างๆ ตามระยะเวลาเป็นช่วงๆ ของหน่วยงานปฏิบัติได้ และมีการกำหนดตัวชี้วัดที่สามารถวัดผลสัมฤทธิ์ได้

๒.๕.๒ ระบบและกฎหมาย มีกฎหมายรองรับ มีกลไกเชื่อมโยงกับแผนพัฒนาเศรษฐกิจและสังคมแห่งชาติและแผนในระดับต่างๆ เพื่อให้ส่วนราชการนายุทธศาสตร์ชาติไปปฏิบัติ รวมทั้งกรอบกฎหมายด้านการจัดสรรงบประมาณให้สามารถระดมทรัพยากรเพื่อผลักดันขับเคลื่อนการดำเนินการตามยุทธศาสตร์ชาติอย่างมีบูรณาการ และกรอบกฎหมายที่จะกำหนดให้การดำเนินการตามยุทธศาสตร์ชาติมีความต่อเนื่อง รวมทั้งมีระบบการติดตามและประเมินผลอย่างเป็นระบบในทุกกระดับ

๒.๕.๓ กลไกสู่การปฏิบัติ มีกลไกที่สอดคล้อง/สอดคล้องตั้งแต่ระดับการจัดทายุทธศาสตร์ การนำไปสู่การปฏิบัติ และการติดตามประเมินผล รวมทั้งมีกลไกในการกำกับดูแล บริหารจัดการและการขับเคลื่อนยุทธศาสตร์ชาติสู่การปฏิบัติอย่างมีประสิทธิภาพและหน่วยงานปฏิบัติจะต้องมีความเข้าใจ สามารถกำหนดแผนงานโครงการให้สอดคล้องกับเป้าหมายที่กำหนดไว้ในยุทธศาสตร์ชาติ

๑.๒ แผนพัฒนาเศรษฐกิจและสังคมแห่งชาติ ฉบับที่ ๑๒

การจัดทำแผนพัฒนาสี่ปีของเทศบาลมีความสัมพันธ์และสอดคล้องกับแผนยุทธศาสตร์พัฒนาขององค์กรปกครองส่วนท้องถิ่น โดยแผนยุทธศาสตร์การพัฒนาจะต้องสอดคล้องกับแผนพัฒนาเศรษฐกิจและสังคมแห่งชาติแต่ทั้งนี้ แผนพัฒนาเศรษฐกิจและสังคมแห่งชาติ ฉบับที่ ๑๑ (พ.ศ. ๒๕๕๕ - ๒๕๕๙) ได้สิ้นสุดลงและการจัดทำแผนพัฒนาเศรษฐกิจและสังคมแห่งชาติ ฉบับที่ ๑๒ อยู่ระหว่างการเสนอร่างแผนซึ่งได้กำหนดยุทธศาสตร์เอาไว้แล้ว

ดังนั้นเพื่อให้การจัดทำแผนพัฒนาสี่ปี (พ.ศ. ๒๕๖๑ - ๒๕๖๔) ของเทศบาลตำบลหนองแหย่ง มีความสอดคล้องกับทิศทางแผนพัฒนาเศรษฐกิจและสังคมแห่งชาติ ฉบับที่ ๑๒ เทศบาลตำบลหนองแหย่ง จึงได้จัดทำแผนที่สอดคล้องกับแผนพัฒนาเศรษฐกิจและสังคมแห่งชาติ ฉบับที่ ๑๒ (พ.ศ.๒๕๖๐-๒๕๖๕) ซึ่งมีทั้งหมด ๑๐ ยุทธศาสตร์ ดังนี้

- ยุทธศาสตร์ที่ ๑** การเสริมสร้างและพัฒนาศักยภาพทุนมนุษย์
- ยุทธศาสตร์ที่ ๒** การสร้างความเป็นธรรมลดความเหลื่อมล้ำในสังคม
- ยุทธศาสตร์ที่ ๓** การสร้างความเข้มแข็งทางเศรษฐกิจและแข่งขันได้อย่างยั่งยืน
- ยุทธศาสตร์ที่ ๔** การเติบโตที่เป็นมิตรกับสิ่งแวดล้อมเพื่อการพัฒนาอย่างยั่งยืน
- ยุทธศาสตร์ที่ ๕** การเสริมสร้างความมั่นคงแห่งชาติเพื่อการพัฒนาประเทศสู่ความมั่งคั่งและยั่งยืน
- ยุทธศาสตร์ที่ ๖** การบริหารจัดการในภาครัฐ การป้องกันการทุจริตประพฤติมิชอบและธรรมาภิบาลในสังคมไทย
- ยุทธศาสตร์ที่ ๗** การพัฒนาโครงสร้างพื้นฐานและระบบโลจิสติกส์
- ยุทธศาสตร์ที่ ๘** การพัฒนาวิทยาศาสตร์ เทคโนโลยี วิจัย และนวัตกรรม
- ยุทธศาสตร์ที่ ๙** การพัฒนาภาค เมือง และพื้นที่เศรษฐกิจ
- ยุทธศาสตร์ที่ ๑๐** ความร่วมมือระหว่างประเทศเพื่อการพัฒนา

๑. กรอบแนวคิดและหลักการ

ในช่วงของแผนพัฒนาเศรษฐกิจและสังคมแห่งชาติฉบับที่ ๑๒ (พ.ศ. ๒๕๖๐ - ๒๕๖๔) ประเทศไทยจะยังคงประสบภาวะแวดล้อมและบริบทของการเปลี่ยนแปลงต่างๆ ที่อาจก่อให้เกิดความเสี่ยงทั้งจากภายในและภายนอกประเทศ อาทิ กระแสการเปิดเศรษฐกิจเสรี ความท้าทายของเทคโนโลยีใหม่ๆ การเข้าสู่สังคมผู้สูงอายุ การเกิดภัยธรรมชาติที่รุนแรง ประกอบกับสถานการณ์ด้านต่างๆ ทั้งเศรษฐกิจ สังคม ทรัพยากรธรรมชาติและสิ่งแวดล้อมของประเทศในปัจจุบันที่ยังคงประสบปัญหาในหลายด้าน

เช่น ปัญหาผลิตภาพการผลิตความสามารถในการแข่งขัน คุณภาพการศึกษา ความเหลื่อมล้ำทางสังคม เป็นต้น ทำให้การพัฒนาในช่วงแผนพัฒนาฯ ฉบับที่ ๑๒ จึงจำเป็นต้องยึดกรอบแนวคิดและหลักการในการวางแผนที่สำคัญ การสนับสนุนและส่งเสริมแนวคิดการปฏิรูปประเทศ และการพัฒนาสู่ความมั่นคง มั่งคั่ง ยั่งยืน สังคมอยู่ร่วมกันอย่างมีความสุข ดังนี้

- (๑) ยึดหลัก “การน้อมนำและประยุกต์ใช้หลักปรัชญาของเศรษฐกิจพอเพียง”
- (๒) คำนึงถึง “การพัฒนาที่ยั่งยืน” โดยใช้ “คนเป็นศูนย์กลางของการพัฒนาอย่างมีส่วนร่วม”
- (๓) ยึด “วิสัยทัศน์ภายใต้ยุทธศาสตร์ ๒๐ ปี “
- (๔) ยึด “เป้าหมายอนาคตประเทศไทยปี ๒๕๗๕”
- (๕) ยึด “หลักการเจริญเติบโตทางเศรษฐกิจที่ลดความเหลื่อมล้ำ”
- (๖) ยึด “หลักการนำไปสู่การปฏิบัติให้เกิดผลสัมฤทธิ์อย่างจริงจังใน ๕ ปี”

๒. สถานะของประเทศ

๒.๑ ด้านเศรษฐกิจ

๒.๑.๑ ใน ๓ ปีแรกของแผนพัฒนาฯ ฉบับที่ ๑๑ เริ่มแสดงให้เห็นถึงข้อจำกัดในการขยายตัวทางเศรษฐกิจ แม้ว่าเศรษฐกิจของไทยในระยะที่ผ่านมา (ยกเว้นช่วงวิกฤตการณ์ทางเศรษฐกิจ ปี ๒๕๔๐-๒๕๔๑) จะขยายตัวได้ดีเฉลี่ยประมาณร้อยละ ๕ ต่อปี จนทำให้รายได้ประชาชาติต่อหัว (GNP Per Capita) ในปี ๒๕๕๗ อยู่อู่ที่ประมาณ ๑๙๖,๒๔๐ บาท หรือประมาณ ๖,๐๔๑ ดอลลาร์ สรอ. ต่อคนต่อปี ซึ่งทำให้ประเทศไทยได้ขยับฐานะขึ้นมาเป็นประเทศรายได้ปานกลางชั้นสูง (Upper Middle Income Country) แต่ในระยะ ๘ ปีที่ผ่านมาการขยายตัวทางเศรษฐกิจชะลอตัวลงและมีความผันผวน โดยขยายตัวเฉลี่ยเพียงร้อยละ ๓.๒ ชะลอจากร้อยละ ๕.๗ ในช่วงแผนพัฒนาฯ ฉบับที่ ๙ ซึ่งต่ำกว่าศักยภาพของระบบเศรษฐกิจและต่ำกว่าระดับ

ที่จะทำให้ประเทศไทยหลุดจากกับดักประเทศรายได้ปานกลางในระยะเวลาดังกล่าว โดยสาเหตุที่สำคัญประการหนึ่งมาจากการชะลอตัวของการลงทุนโดยรวมอย่างต่อเนื่อง ดังจะเห็นได้จาก สัดส่วนการลงทุนรวมต่อผลิตภัณฑ์มวลรวมในประเทศ (Gross Domestic Product : GDP) ลดจากร้อยละ ๔๑.๓ ในช่วงปี ๒๕๓๔ - ๒๕๓๙ เป็นร้อยละ ๒๕.๕ ในช่วงปี ๒๕๔๓ - ๒๕๕๗ นอกจากนี้เมื่อเทียบกับประเทศอื่นๆ ในภูมิภาค จะพบว่าอัตราการขยายตัวของการลงทุนของไทยโดยเฉลี่ยในช่วงปี ๒๕๔๓ - ๒๕๕๗ อยู่อู่ที่ประมาณร้อยละ ๔.๙ ต่ำกว่าสิงคโปร์และมาเลเซียซึ่งมีระดับการพัฒนาที่สูงกว่าไทย

๒.๑.๒ การปรับโครงสร้างการผลิตสู่ประเทศรายได้ปานกลางชั้นสูง แต่ความสามารถในการแข่งขันเริ่มลดลง อุตสาหกรรมที่มีเทคโนโลยีสูงขึ้นภายใต้เครือข่ายของบริษัทแม่ในต่างชาติดและของนักลงทุนไทยที่มีสัดส่วนสูงขึ้นจนประเทศไทยกลายเป็นประเทศรายได้ปานกลางชั้นสูง ขณะเดียวกันก็มีการเคลื่อนย้ายแรงงานจากภาคเกษตรไปยังภาคอุตสาหกรรมและบริการที่มีประสิทธิภาพการผลิตสูงกว่า ทำให้ผลิตภาพแรงงานในระยะที่ผ่านมายังเพิ่มในระดับที่น่าพอใจแต่การชะลอตัวของกำลังแรงงานและการเพิ่มผลิตภาพการผลิตของกำลังแรงงานเป็นไปอย่างล่าช้า

๒.๑.๓ ผลิตภาพการผลิตของปัจจัยการผลิตรวม (TFP) ยังคงอยู่ในระดับต่ำทำให้ขาดพลังในการขับเคลื่อนการขยายตัวทางเศรษฐกิจให้หลุดพ้นจากการเป็นประเทศรายได้ปานกลาง ซึ่งต้องอาศัยการผลิตที่มีเทคโนโลยีและนวัตกรรมการผลิตที่เป็นของตนเองมากขึ้น แม้ว่าการขยายตัวของผลิตภาพการผลิตรวมในช่วงก่อนแผนพัฒนาฯ ฉบับที่ ๑๐ จะอยู่ในระดับที่น่าพอใจก็ตาม แต่มีแนวโน้มลดลงในระยะ ๘ ปี ที่ผ่านมา และยังคงมีความล่าช้าเมื่อเทียบกับประเทศที่เริ่มพัฒนาประเทศในช่วงเวลาเดียวกันและสามารถยกระดับการพัฒนาประเทศเข้าสู่การเป็นประเทศรายได้สูงในช่วงก่อนหน้านี้ ทั้งนี้การขยายตัวของผลิตภาพการผลิตรวม

๒.๑.๔ การลดลงของความแข็งแกร่งด้านเสถียรภาพทางเศรษฐกิจจะเป็นอุปสรรคต่อการแก้ไขปัญหาเชิงโครงสร้าง การรองรับเงื่อนไขในระบบเศรษฐกิจโลก และการดำเนินนโยบายและการบริหารจัดการเศรษฐกิจในอนาคต แม้ว่าเศรษฐกิจไทยจะประสบปัญหาเสถียรภาพทางเศรษฐกิจรุนแรงถึงสองครั้งในปี ๒๕๒๔ และ ๒๕๔๐ แต่การให้ความสำคัญกับการรักษาวินัยทางการเงินและการคลังทำให้เสถียรภาพของเศรษฐกิจไทยอยู่ในเกณฑ์ที่แข็งแกร่ง โดยเฉพาะเมื่อเทียบกับประเทศที่มีระดับการพัฒนาในระดับใกล้เคียงกันอย่างไรก็ตาม

๒.๑.๕ อันดับความสามารถในการแข่งขันโดยรวมยังปรับตัวดีขึ้นไม่มากนัก เนื่องจากต่างประเทศมีพลังการแข่งขันมากกว่าไทย และประเทศไทยอยู่ในสถานการณ์การแข่งขันที่อยู่ตรงกลางระหว่างประเทศที่มีความได้เปรียบด้านต้นทุนแรงงานและการผลิต และประเทศที่มีความก้าวหน้าและความสามารถในการแข่งขันทางนวัตกรรมและความคิดสร้างสรรค์ โดยในปี พ.ศ. ๒๕๕๗ WEF (World Economic Forum) ได้จัดอันดับความสามารถในการแข่งขันของประเทศไทยเป็นอันดับที่ ๓๑ จาก ๑๔๔ ประเทศ และในปี พ.ศ. ๒๕๕๗ IMD (International Institute for Management Development) ได้จัดอันดับไว้ที่ ๓๐ จาก ๖๑ ประเทศชั้นนำ

๒.๑.๖ สถานการณ์การพัฒนาวิทยาศาสตร์ เทคโนโลยี วิจัย และนวัตกรรมของประเทศได้รับการยกระดับดีขึ้นจากการผนึกกำลังของหน่วยงานด้านวิทยาศาสตร์ เทคโนโลยี วิจัย และนวัตกรรม และเชื่อมโยงให้เกิดความมั่นใจของภาคธุรกิจเอกชน แต่ยังคงอยู่ในระดับต่ำเมื่อเปรียบเทียบกับกลุ่มประเทศที่มีรายได้สูง

๒.๑.๗ สถานการณ์ด้านโครงสร้างพื้นฐานยังคงมีปัญหาในหลายๆ ด้าน ประกอบด้วยรูปแบบการขนส่งยังไม่สามารถปรับเปลี่ยนจากทางถนนเป็นทางน้ำและทางรางได้ตามเป้าหมายและยังขาดการพัฒนาคุณภาพการให้บริการ การบริหารจัดการกิจการประปายังขาดเอกภาพ การให้บริการน้ำประปายังกระจุกในเขตนครหลวงและเขตเมืองหลักในภูมิภาค และมีแหล่งน้ำดิบไม่เพียงพอ การให้บริการ ICT ยังไม่ทั่วถึงกระจุกตัว

๒.๒ ด้านสังคม

๒.๒.๑ โครงสร้างประชากรเปลี่ยนแปลงเข้าสู่การเป็นสังคมสูงวัย แต่ยังคงมีปัญหาทั้งในเชิงปริมาณและคุณภาพของประชากรในทุกช่วงวัย เนื่องจากปัจจัยหลักๆ ได้แก่

(๑) ประชากรวัยเด็กของไทยมีจำนวนลดลงอย่างรวดเร็ว มีพัฒนาการไม่สมวัยและการตั้งครรภ์ในกลุ่มวัยรุ่นที่มีแนวโน้มเพิ่มขึ้น อัตราการเจริญพันธุ์รวมลดลงจาก ๖.๓ คน ในช่วงปี ๒๕๐๗-๒๕๐๘ เป็น ๑.๖๒ คน ในช่วงปี ๒๕๔๘-๒๕๕๘ และคาดว่าในปี ๒๕๘๓ จะลดลงเหลือเพียง ๑.๓ คน

(๒) กำลังแรงงานมีแนวโน้มลดลง และแรงงานกว่าร้อยละ ๓๐ มีลักษณะความเป็นปัจเจกสูง ไม่ให้ความสำคัญกับการมีครอบครัว ส่งผลต่อรูปแบบการประกอบอาชีพและอัตราการเจริญพันธุ์รวมของประเทศในอนาคต

(๓) กลุ่มผู้สูงอายุวัยกลางและวัยปลายมีแนวโน้มเพิ่มสูงขึ้น สะท้อนถึงภาระค่าใช้จ่ายด้านสุขภาพที่เพิ่มมากขึ้น ขณะที่ผู้สูงอายุจำนวนมากยังมีรายได้ไม่เพียงพอในการยังชีพ ผู้สูงอายุมีแนวโน้มเพิ่มขึ้นจาก ๑๐.๓ ล้านคน (ร้อยละ ๑๖.๒) ในปี ๒๕๕๘ เป็น ๒๐.๕ ล้านคน (ร้อยละ ๓๒.๑) ในปี ๒๕๘๓ การเพิ่มขึ้นของผู้สูงอายุวัยกลางและวัยปลายจะส่งผลต่อภาระค่าใช้จ่ายในการดูแลที่เพิ่มสูงขึ้น แม้ผู้สูงอายุมีส่วนร่วมในกำลังแรงงานเพิ่มขึ้น แต่มีรายได้ไม่เพียงพอกับค่าใช้จ่าย เนื่องจากมีการออมน้อย และแหล่งรายได้หลักร้อยละ ๗๘.๕ ของรายได้ทั้งหมดมาจากการเกื้อหนุนของบุตร

๒.๒.๒ คริวเรือนไทยโดยเฉลี่ยมีขนาดลดลงและรูปแบบของครอบครัวเปลี่ยนแปลงมีหลากหลายรูปแบบมากขึ้น อัตราการเจริญพันธุ์ที่ลดลงส่งผลให้ขนาดครัวเรือนโดยเฉลี่ยลดลงจาก ๓.๖ คน ในปี ๒๕๔๓ เหลือ ๓ คน ในปี ๒๕๕๖ โดยครัวเรือนเดี่ยว ครัวเรือน ๑ รุ่น และครัวเรือนแหว่งกลางมีการขยายตัวมากที่สุด

๒.๒.๓ คนไทยยังมีปัญหาเชิงคุณภาพทั้งด้านสุขภาพ การเรียนรู้ และคุณธรรม คนไทยส่วนใหญ่มีปัญหาด้านคุณธรรมจริยธรรม โดยผลการวิจัยและการสำรวจต่างๆ พบว่าปัญหาสำคัญที่สุด คือ ความซื่อสัตย์สุจริต และการทุจริตคอร์รัปชัน โดยเห็นว่าต้องส่งเสริมคุณธรรมจริยธรรมในสังคมไทยเร่งด่วน

๒.๒.๔ สถานการณ์ความยากจนมีแนวโน้มลดลง แต่ยังคงมีความเหลื่อมล้ำของการกระจายรายได้ สัดส่วนคนจนลดลงอย่างต่อเนื่องจากร้อยละ ๔๒ ในปี ๒๕๔๓ เหลือร้อยละ ๑๐.๙ ในปี ๒๕๕๖ แต่ความยากจนยังกระจุกตัวหนาแน่นในภาคตะวันออกเฉียงเหนือและภาคเหนือ

๒.๒.๕ ความเหลื่อมล้ำระหว่างกลุ่มคนยังคงเป็นปัญหาสำคัญของสังคมไทย อันเนื่องมาจาก

(๑) ความเหลื่อมล้ำด้านสินทรัพย์ทั้งด้านการเงินและการถือครองที่ดินยังคงกระจุกตัวอยู่ในกลุ่มคนเพียงส่วนน้อย โดยเฉพาะอย่างยิ่งการถือครองที่ดินโดยกลุ่มผู้ถือครองที่ดินร้อยละ ๒๐ มีการถือครองที่ดินมากที่สุด มีสัดส่วนการถือครองที่ดินสูงกว่ากลุ่มผู้ถือครองที่ดินร้อยละ ๒๐ ที่มีการถือครองที่ดินน้อยที่สุด ๓๒๕.๗ เท่า เนื่องจากปัญหากรรมสิทธิ์ที่ดิน และการขาดประสิทธิภาพในการบริหารจัดการที่ดินว่างเปล่าของภาครัฐ

(๒) เด็กยากจนยังเข้าไม่ถึงการศึกษาขั้นพื้นฐาน ขณะที่โอกาสในการเข้าถึงการศึกษาในระดับปริญญาตรีจึงมีความแตกต่างกันตามฐานะของกลุ่มประชากร ระหว่างเขตเมือง-ชนบทและระหว่างภูมิภาค มีปัจจัยหลักมาจากปัญหาเรื่องค่าครองชีพและการเดินทางไปศึกษา โดยกลุ่มประชากรร้อยละ ๑๐ ที่มีฐานะความเป็นอยู่ดีที่สุดในโอกาสเข้าถึงการศึกษาระดับปริญญาตรีมากกว่ากลุ่มประชากรร้อยละ ๑๐

(๓) คุณภาพการให้บริการสาธารณสุขยังคงมีความเหลื่อมล้ำกันระหว่างภูมิภาค โดยเฉพาะการกระจายทรัพยากรทางการแพทย์และสาธารณสุข อาทิ จากการสำรวจทรัพยากรสาธารณสุขในปี ๒๕๕๖ พบว่า อัตราส่วนแพทย์ต่อประชากรระหว่างกรุงเทพฯ และภาคตะวันออกเฉียงเหนือต่างกันถึง ๓.๖ เท่า

(๔) ความเหลื่อมล้ำการเข้าถึงการคุ้มครองทางสังคมของแรงงาน แรงงานอิสระเข้าถึงการคุ้มครองมากขึ้นจากการเข้าถึงการประกันตนตามมาตรา ๕๐ ที่เพิ่มขึ้นจาก ๑.๒๙ ล้านคน ในปี ๒๕๕๕ เป็น ๒.๔๗๑ ล้านคน ในปี ๒๕๕๗ ทำให้แรงงานในระบบมีสัดส่วนเพิ่มขึ้นเป็นร้อยละ ๔๒.๔ ในปี ๒๕๕๗ อย่างไรก็ตาม แรงงานในระบบได้รับค่าจ้างเฉลี่ยสูงกว่าแรงงานนอกระบบประมาณ ๒.๑ เท่า ในปี ๒๕๕๖

(๕) ความเหลื่อมล้ำด้านกระบวนการยุติธรรม เนื่องจากประชาชนไม่เข้าใจกฎหมาย เข้าไม่ถึงกระบวนการยุติธรรม และหน่วยงานในกระบวนการยุติธรรมขาดการบูรณาการในการทำงาน นอกจากนี้ ผู้มีรายได้น้อยมักไม่ได้รับความเป็นธรรม ไม่สามารถต่อสู้คดีจากการที่ไม่สามารถรับภาระค่าใช้จ่ายในกระบวนการยุติธรรมและต้องใช้ระยะเวลายาวนาน

๒.๒.๖ คนไทยมีความมั่นคงทางสังคมมากขึ้น จากการที่คนไทยกว่าร้อยละ ๙๙.๙ ได้รับความคุ้มครองทางด้านสุขภาพ โดยอยู่ภายใต้ระบบประกันสุขภาพถ้วนหน้าร้อยละ ๗๓.๘ ระบบประกันสังคมร้อยละ ๑๖.๗ และระบบสวัสดิการรักษายาบาลข้าราชการ/รัฐวิสาหกิจร้อยละ ๗.๑ ขณะที่ กลุ่มผู้ด้อยโอกาสมีหลักประกันทางรายได้มั่นคงขึ้นและมีความครอบคลุมมากขึ้น โดยในปี ๒๕๕๘ ผู้สูงอายุได้รับการสงเคราะห์เบี้ยยังชีพเพิ่มขึ้นเป็นแบบขั้นบันไดตามช่วงอายุ ๘.๓ ล้านคน จากผู้สูงอายุทั้งประเทศ ๑๐.๔ ล้านคน ส่วนผู้พิการได้รับเบี้ยยังชีพเพิ่มขึ้นเป็น ๘๐๐ บาท ครอบคลุมผู้พิการร้อยละ ๘๙.๕

๒.๒.๗ วัฒนธรรมอันดีงามของไทยเริ่มเสื่อมถอยและสังคมไทยมีแนวโน้มเป็นสังคมพหุวัฒนธรรมมากขึ้น อาทิ การให้คุณค่ากับความสนุกสนาน และความสะดวกสบาย ละเลยเรื่องวินัย มีความเห็นแก่ตัว ไม่รู้จักเสียสละไม่เอื้อเฟื้อเผื่อแผ่ และขาดความรับผิดชอบ นอกจากนี้ยังมีแนวโน้มการเป็นสังคมพหุวัฒนธรรม โดยเฉพาะการเข้ามาของแรงงานต่างชาติที่ก่อให้เกิดการนำเอาวัฒนธรรมต้นทางผสมผสานกับวัฒนธรรมท้องถิ่น

๒.๒.๘ ความเข้มแข็งของชุมชนมีแนวโน้มที่ดีขึ้น ชุมชนสามารถแก้ปัญหาและสนองตอบความต้องการของชุมชนด้วยตนเองได้ดีขึ้น โดยมีกระบวนการจัดทำแผนชุมชนที่ครอบคลุมทุกพื้นที่ และบูรณาการเป็นแผนตำบลเพื่อเชื่อมโยงกับแผนขององค์กรปกครองส่วนท้องถิ่น แผนพัฒนาอำเภอ และแผนพัฒนาจังหวัดเพื่อให้ได้รับการสนับสนุนทั้งในด้านองค์ความรู้และงบประมาณในกิจกรรมที่เกินความสามารถของชุมชน

๒.๒.๙ ความไม่ยอมรับในความคิดเห็นที่แตกต่างกันส่งผลให้เกิดความขัดแย้งในสังคม ในช่วงระยะเวลากว่า ๑๐ ปีที่ผ่านมา ความขัดแย้งในเชิงความคิดเห็นทางการเมืองของกลุ่มต่างๆ ที่มีความรุนแรงมากขึ้น นำไปสู่ความสูญเสียต่อชีวิตทรัพย์สิน และส่งผลกระทบต่อสภาพจิตใจของประชาชนทั้งทางตรงและทางอ้อม

๒.๓ ด้านทรัพยากรธรรมชาติและสิ่งแวดล้อม

๒.๓.๑ ทรัพยากรธรรมชาติส่วนใหญ่ถูกนำไปใช้ในการพัฒนาจำนวนมาก ก่อให้เกิดความเสื่อมโทรมอย่างต่อเนื่องและเกิดปัญหาความขัดแย้งในการใช้ประโยชน์ทรัพยากรธรรมชาติมากขึ้น

(๑) **พื้นที่ป่าไม้ลดลง** เนื่องจากจำนวนประชากรที่เพิ่มมากขึ้น ทำให้ความต้องการใช้ที่ดินเพื่อการผลิตทางการเกษตร การอยู่อาศัย และการพัฒนาโครงสร้างพื้นฐานเพิ่มมากขึ้นตามไปด้วย พื้นที่ป่าไม้จึงถูกบุกรุกทำลายมากขึ้น โดยพื้นที่ป่าไม้ลดลงจาก ๑๗๑.๐๒ ล้านไร่ หรือร้อยละ ๕๓.๓๓ ของพื้นที่ทั้งหมดของประเทศในปี ๒๕๐๔ เป็น ๑๐๒ ล้านไร่ หรือคิดเป็นร้อยละ ๓๑.๖ ในปี ๒๕๕๖

(๒) **ทรัพยากรดินเสื่อมโทรม** ทำให้ความหลากหลายทางชีวภาพถูกคุกคามทรัพยากรดินและที่ดินมีปัญหา ความเสื่อมโทรมของดินจากการใช้ประโยชน์ที่ไม่ถูกต้องตามหลักวิชาการ ดินเกษตรกรรมเสื่อมคุณภาพ การชะล้างพังทลายของดิน นอกจากนี้ ยังมีปัญหาพื้นที่สูงชันหรือพื้นที่ภูเขา ซึ่งมีข้อจำกัดในการนำไปใช้ประโยชน์ การใช้ทรัพยากรที่ดินของประเทศยังไม่มีประสิทธิภาพและขาดการบูรณาการของหน่วยงานที่เกี่ยวข้อง การบริหารจัดการที่ดินมีปัญหาความไม่เป็นธรรมและการกระจายสิทธิการถือครองที่ดิน ความหลากหลายทางชีวภาพกำลังตกอยู่ภายใต้ภาวะถูกคุกคาม โดยมีสาเหตุมาจากการสูญเสียระบบนิเวศป่าไม้อย่างต่อเนื่องเป็นเวลานาน

(๓) **ป่าชายเลนและระบบนิเวศชายฝั่งถูกทำลาย** และมีการเปลี่ยนแปลงสภาพไปใช้ประโยชน์อื่นๆ จำนวนมาก เช่น การเพาะเลี้ยงชายฝั่ง โดยเฉพาะการทำนากุ้ง การขยายตัวของเมืองและอุตสาหกรรม ทำให้พื้นที่ป่าชายเลนลดลงจากปี ๒๕๐๔ ที่มีพื้นที่ป่าชายเลนกว่า ๒.๓ ล้านไร่ เหลือเพียง ๑.๕ ล้านไร่ ในปี ๒๕๕๒ คิดเป็นการลดลงร้อยละ ๓๔.๘ ทำให้รัฐเริ่มมีนโยบายปกป้องป่าชายเลนอย่างจริงจัง โดยไม่อนุญาตการต่อสัมปทานบัตรทั้งหมดตั้งแต่ปี ๒๕๓๔ และห้ามการใช้ประโยชน์อื่นๆ ใดๆ ก็ตามในระหว่างปี ๒๕๔๙-๒๕๕๔

(๔) **การผลิตพลังงานในประเทศไม่เพียงพอกับความต้องการ** แต่ประสิทธิภาพการใช้พลังงานดีขึ้น ความต้องการใช้พลังงานของประเทศเพิ่มขึ้นตลอด ๓๐ ปีที่ผ่านมาแต่การผลิตพลังงานเชิงพาณิชย์เพื่อการบริโภคภายในประเทศไม่เพียงพอกับความต้องการ ทำให้ต้องนำเข้าจากต่างประเทศเพิ่มขึ้นโดยในปี ๒๕๕๕ ต้องนำเข้าเพิ่มขึ้นร้อยละ ๖ อยู่ที่ระดับ ๑.๐๘ ล้านบาร์เรลเทียบเท่าน้ำมันดิบต่อวัน คิดเป็นร้อยละ ๕๔ ของความต้องการใช้ในปี ๒๕๕๕ และคิดเป็นร้อยละ ๑๒.๕ ของ GDP โดยน้ำมันดิบมีการนำเข้าสูงที่สุดคิดเป็นร้อยละ ๗๖

(๕) **ทรัพยากรน้ำยังมีส่วนที่ไม่สามารถจัดสรรได้ตามความต้องการ** ประเทศไทยประกอบด้วย ๒๕ กลุ่มน้ำหลัก น้ำทำตามธรรมชาติมีปริมาณรวม ๒๘๕,๒๒๗ ล้านลูกบาศก์เมตร ขณะที่การพัฒนาแหล่งเก็บกักน้ำในประเทศมีความจุคิดเป็นร้อยละ ๒๘ ของปริมาณน้ำทำธรรมชาติ มีแอ่งน้ำบาดาลทั้งหมด ๒๗ แอ่งน้ำบาดาล มีปริมาณการกักเก็บในชั้นน้ำบาดาลรวมประมาณ ๑.๑๓ ล้านล้านลูกบาศก์เมตร

๒.๓.๒ ปัญหาสิ่งแวดล้อมเพิ่มสูงขึ้นตามการขยายตัวของเศรษฐกิจและชุมชนเมือง

(๑) **ปัญหาขยะมูลฝอยยังมิได้รับการแก้ไขอย่างมีประสิทธิภาพ** แนวโน้มอัตราการเกิดขยะมูลฝอยเฉลี่ยต่อคนต่อวันเพิ่มสูงขึ้นจาก ๑.๐๔ กิโลกรัม/คน/วัน ในปี ๒๕๕๓ เป็น ๑.๑๑ กิโลกรัม/คน/วัน ในปี ๒๕๕๗ สถานที่กำจัดขยะแบบถูกต้องตามหลักวิชาการมีเพียงร้อยละ ๑๙ และมีการนำมูลฝอยกลับไปใช้ประโยชน์เพียงร้อยละ ๑๘ ทำให้มีปริมาณขยะสะสมตกค้างเพิ่มสูงขึ้นถึง ๑๙.๙ ล้านตัน ในปี ๒๕๕๖ ของเสียอันตราย ในปี ๒๕๕๗ มีประมาณ ๒.๖๙ ล้านตัน โดยขยะอิเล็กทรอนิกส์มีแนวโน้มเพิ่มขึ้นร้อยละ ๑๐ ต่อปี

(๒) มลพิษทางอากาศยังเกินมาตรฐานหลายแห่ง แต่มีแนวโน้มดีขึ้น ในปี ๒๕๕๗ พบสารมลพิษทางอากาศเกินค่ามาตรฐานในหลายพื้นที่ของประเทศ และที่เป็นปัญหาสำคัญได้แก่ฝุ่นละออง ก๊าซโอโซน และสารอินทรีย์ระเหยง่าย (VOCs) โดยมีพื้นที่วิกฤติในเขตพื้นที่มาบตาพุด จังหวัดระยอง ที่ยังคงประสบปัญหาสารอินทรีย์ระเหยง่าย ในขณะที่พื้นที่อื่น เช่น กรุงเทพฯ ปทุมธานี เชียงใหม่ ขอนแก่น พบสารเบนซินเกินค่ามาตรฐาน แต่ส่วนใหญ่มีปริมาณลดลงจากปีที่ผ่านมา และการปรับปรุงระบบขนส่งสาธารณะและทางจักรยาน การเข้มงวดกับการตรวจจรวจรถควันดำ ปัญหามลพิษทางอากาศในพื้นที่มาจากสาเหตุหลักคือปริมาณรถยนต์จำนวนมากสำหรับมลพิษจากหมอกควัน ในพื้นที่ภาคเหนือตอนบน พบว่าสถานการณ์ดีขึ้นเป็นลำดับ โดยความร่วมมือและการทำงานระหว่างภาครัฐ องค์กรปกครองส่วนท้องถิ่น (อปท.) และประชาชนดีขึ้น

(๓) คุณภาพน้ำที่อยู่ในเกณฑ์ดีมีแนวโน้มลดลง สถานการณ์คุณภาพน้ำในช่วง ๑๐ ปีที่ผ่านมา (พ.ศ. ๒๕๔๘-๒๕๕๗) มีแนวโน้มเสื่อมโทรมลง โดยแหล่งน้ำที่อยู่ในเกณฑ์ดีมีแนวโน้มลดลงส่วนแหล่งน้ำที่อยู่ในเกณฑ์พอใช้และเสื่อมโทรมมีแนวโน้มเพิ่มขึ้น สาเหตุสำคัญมาจากการชะหน้าดินที่มีปุ๋ยตกค้างจากการเกษตรและการปศุสัตว์ และการระบายน้ำเสียจากชุมชนระบบบำบัดน้ำเสียรวมของชุมชน มีจำนวนไม่เพียงพอต่อการบำบัดน้ำเสียที่เพิ่มขึ้นตามการขยายตัวและการเจริญเติบโตของชุมชน

(๔) ประเทศไทยปล่อยก๊าซเรือนกระจกเพิ่มขึ้น แต่อัตราการเติบโตลดลง ปริมาณการปล่อยก๊าซเรือนกระจกจากสาขาพลังงานมีแนวโน้มเพิ่มขึ้นอย่างต่อเนื่อง ตามปริมาณความต้องการใช้พลังงานที่เพิ่มขึ้นตามการขยายตัวของเศรษฐกิจของประเทศ จากรายงานแห่งชาติฉบับที่ ๒ การจัดทำบัญชีก๊าซเรือนกระจกของประเทศไทย ระบุว่าประเทศไทย มีการปล่อยก๊าซเรือนกระจก ในปี ๒๕๓๓ ปริมาณ ๒๒๙.๐๘ ล้านตันคาร์บอนไดออกไซด์เทียบเท่า และเพิ่มเป็น ๒๖๕.๙ ล้านตันคาร์บอนไดออกไซด์เทียบเท่า ในปี ๒๕๔๗ โดยปริมาณการปล่อยก๊าซเรือนกระจกมีแนวโน้มเพิ่มขึ้นร้อยละ ๓.๓ ต่อปี อย่างไรก็ตาม อัตราการเติบโตลดลงในช่วง ๕ ปีที่ผ่านมา

๒.๓.๓ ภัยพิบัติทางธรรมชาติโดยเฉพาะอย่างยิ่งอุทกภัยเกิดขึ้นบ่อยครั้งและมีความรุนแรงมากขึ้น ส่งผลกระทบต่อภาคการผลิตและวิถีการดำรงชีวิตของคนไทย ทั้งอุทกภัย ภัยแล้ง วาตภัย และดินถล่ม สร้างความเสียหายนับเป็นมูลค่ากว่าหมื่นล้านบาท อันเป็นผลกระทบมาจากการเปลี่ยนแปลงสภาพภูมิอากาศ ภัยพิบัติทางธรรมชาติโดยเฉพาะอย่างยิ่งอุทกภัยมีแนวโน้มและความถี่มากขึ้น ซึ่งจะส่งผลกระทบต่อภาคการผลิตและวิถีการดำรงชีวิตของคนไทยเสี่ยงภัยจะพบว่าภัยแล้งเป็นภัยธรรมชาติ

๒.๔ ด้านการบริหารจัดการและการปรับปรุงประสิทธิภาพกลไกการพัฒนา

๒.๔.๑ ด้านธรรมาภิบาล

(๑) ประเทศไทยจะต้องให้ความสำคัญกับเรื่องธรรมาภิบาลอย่างเร่งด่วนจากการประเมินผ่านดัชนีความอยู่เย็นเป็นสุขร่วมกันในสังคมไทย ซึ่งว่า สังคมไทยในภาพรวมมีความอยู่เย็นเป็นสุขร่วมกันอยู่ในระดับปานกลางในปี ๒๕๕๖ แต่ต้องระมัดระวังด้านสังคมประชาธิปไตยที่มีธรรมาภิบาลอยู่ในระดับที่ต้องเร่งแก้ไข สถานการณ์ดังกล่าว เป็นของประเทศไทยที่จะต้องให้ความสำคัญกับเรื่องธรรมาภิบาลอย่างเร่งด่วน เนื่องจากสถานการณ์วิกฤตคุณธรรม จริยธรรมและธรรมาภิบาลของสังคมไทยหลักธรรมาภิบาล

ตามระเบียบสำนักนายกรัฐมนตรีว่าด้วยการสร้างระบบบริหารกิจการบ้านเมืองและสังคมที่ดี พ.ศ. ๒๕๕๒ มีอย่างน้อย ๖ ประการคือ (๑) หลักนิติธรรม (๒) หลักคุณธรรม (๓) หลักความโปร่งใส (๔) หลักความมีส่วนร่วม (๕) หลักความรับผิดชอบ (๖) หลักความคุ้มค่า ขณะนี้ ได้มีการสะสมตัวและลูกกลมสู่ทุกภาคส่วน ได้แก่ ภาคการเมืองทั้งระดับชาติและระดับท้องถิ่นที่มีการซื้อสิทธิ์ ขายเสียง มีการทุจริตเพื่อให้ได้รับการเลือกตั้ง มีผลประโยชน์ส่วนตนทับซ้อนกับผลประโยชน์ส่วนราชการ มีระบบการบริหารงานที่ไม่เป็นธรรมาภิบาล มีการใช้อำนาจหน้าที่โดยมิชอบ หาผลประโยชน์ให้ตนเองและพวกพ้อง

ภาคธุรกิจบางส่วนมีการร่วมมือกับนักการเมืองและข้าราชการ กระทำการทุจริตเพื่อให้ได้งานจากภาครัฐ ปิดงานอย่างรวดเร็ว ผูกขาดทางธุรกิจ หลีกเลียงภาษี ขาดความรับผิดชอบต่อผู้บริโภค ภาคประชาชนมีแนวโน้มยอมรับการทุจริตต่างๆ ที่ตนเองได้รับประโยชน์มากขึ้น สถาบันทางศาสนาบางส่วนประพฤติผิดคุณธรรมและจริยธรรมเสียเอง มีปัญหาการบริหารจัดการทรัพย์สินของส่วนรวม ขาดความโปร่งใส ปล่อยให้คนบางกลุ่มใช้ศาสนาเป็นเครื่องมือแสวงหาประโยชน์ สื่อมวลชนหลายสำนักวางตัวไม่เป็นกลางไม่แสดงบทบาทในการต่อต้านการทุจริตหรือปกป้องข้อเท็จจริง รับผลประโยชน์จากกลุ่มนายทุนและนักธุรกิจการเมืองจนไม่สามารถรักษากฎจริยธรรมหรือจรรยาบรรณของวิชาชีพได้

(๒) ภาคเอกชนมีการประเมินหลักบรรษัทภิบาล ตั้งแต่ปี ๒๕๔๔ โดยสมาคมส่งเสริมสถาบันกรรมการบริษัทไทย (Thai Institute of Directors : IOD) ได้สำรวจการกำกับดูแลกิจการของบริษัทจดทะเบียนในตลาดหลักทรัพย์แห่งประเทศไทยอย่างต่อเนื่อง พบว่า บริษัทจดทะเบียนที่มีธรรมาภิบาลมีคะแนนเฉลี่ยอยู่ที่ ๗๒% ในปี ๒๕๕๗ ถือว่าอยู่ในระดับดีเมื่อเทียบกับปี ๒๕๔๕ ที่มีคะแนนเฉลี่ยอยู่ที่ ๕๒% และมีคะแนนเฉลี่ยลดลงเมื่อเทียบกับปี ๒๕๕๔ ที่มีคะแนนเฉลี่ยอยู่ที่ ๗๓% แสดงให้เห็นถึงโอกาสในการเติบโตอย่างยั่งยืนและสร้างความเชื่อมั่นแก่ผู้ลงทุนทั้งในประเทศและต่างประเทศสู่การยอมรับในระดับสากล

๒.๔.๒ ด้านการบริหารจัดการภาครัฐและการกระจายอำนาจ

(๑) การบริหารจัดการภาครัฐมีการปรับปรุงตามยุคสมัย พระราชบัญญัติระเบียบบริหารราชการแผ่นดิน พ.ศ. ๒๕๓๔ ได้จัดระเบียบการบริหารราชการแผ่นดินแบ่งออกเป็น ๓ ส่วนได้แก่ บริหารราชการส่วนกลาง บริหารราชการส่วนภูมิภาค และบริหารราชการส่วนท้องถิ่นที่ใช้หลักการกระจายอำนาจที่ส่วนกลางได้มอบอำนาจระดับหนึ่งให้ประชาชนในท้องถิ่นไปดำเนินการปกครองตนเองอย่างอิสระโดยที่ไม่ขัดต่อกฎหมายของประเทศ ทั้งสามส่วนนี้อยู่ในการควบคุมและบริหารงานของ คณะรัฐมนตรี ซึ่งมีหน้าที่รับผิดชอบบริหารราชการแผ่นดิน รวมไปถึงการกำหนดนโยบายเพื่อให้ข้าราชการนำไปปฏิบัติ ทั้งนี้การปฏิรูประบบราชการที่เกิดการเปลี่ยนแปลงอย่างชัดเจนในโครงสร้างของหน่วยราชการเกิดขึ้นจากพระราชบัญญัติปรับปรุงกระทรวง ทบวง กรม พ.ศ. ๒๕๔๕ มีการกำหนดส่วนราชการไว้เป็น ๒๐ กระทรวง และส่วนราชการไม่สังกัดสำนักนายกรัฐมนตรี กระทรวง หรือทบวง

(๒) การกระจายอำนาจเกิดผลสำเร็จหลายด้านแต่ยังมีปัญหาที่ต้องแก้ไขการกระจายอำนาจให้แก่ อปท. ในระยะที่ผ่านมาได้ดำเนินการตามแนวทางของรัฐธรรมนูญแห่งราชอาณาจักรไทย พ.ศ. ๒๕๔๐ และ ๒๕๕๐ และตามแผนการกระจายอำนาจให้แก่องค์กรปกครองส่วนท้องถิ่น และแผนปฏิบัติการกำหนดขั้นตอนการกระจายอำนาจให้แก่องค์กรปกครองส่วนท้องถิ่น ฉบับที่ ๑ และฉบับที่ ๒ นอกจากนี้ มีการใช้งบประมาณเป็นตัวกระตุ้นให้เกิดการถ่ายโอนภารกิจ หน้าที่และเพิ่มรายได้ในการดำเนินงานของ อปท. โดยในปีงบประมาณ พ.ศ. ๒๕๔๓ สัดส่วนของรายได้ของท้องถิ่นต่อรายได้รัฐบาลคิดเป็นร้อยละ ๑๓.๓๑ เพิ่มขึ้นเป็นร้อยละ ๒๕.๑๗ ในปีงบประมาณ ๒๕๕๐ และร้อยละ ๒๘.๒๑ ในปีงบประมาณ พ.ศ. ๒๕๕๔

มีการถ่ายโอนภารกิจไปแล้วตามแผนปฏิบัติการกำหนดขั้นตอนการกระจายอำนาจให้แก่ อปท. ฉบับที่ ๑ จำนวน ๑๘๕ ภารกิจจากภารกิจที่จะต้องถ่ายโอน ๒๔๕ ภารกิจและถ่ายโอนภารกิจตามแผนปฏิบัติการฯ ฉบับที่ ๒ จำนวน ๗๕ งาน/กิจกรรมจาก ๑๑๔ งาน/กิจกรรม และถ่ายโอนบุคลากรจากส่วนกลางให้องค์กรปกครองส่วนท้องถิ่น จำนวน ๙,๘๕๐ คน แบ่งเป็นข้าราชการ ๑,๓๗๘ คน บุคลากรทางการศึกษา ๕,๒๙๕ คน ข้าราชการกระทรวงสาธารณสุขซึ่งประจำอยู่ที่สถานีอนามัย จำนวน ๗๙ คน และลูกจ้างประจำ ๓,๐๙๘ คน อย่างไรก็ตามยังมีปัญหาที่ต้องแก้ไข เช่น การทับซ้อนของอำนาจหน้าที่และเขตพื้นที่ระหว่างองค์การบริหารส่วนจังหวัดและเทศบาลหรือองค์การบริหารส่วนตำบล ทำให้การจัดบริการสาธารณะให้กับประชาชน ยังขาดความสมดุล ปัญหาการซื้อเสียง ทำให้การเลือกตั้งระดับท้องถิ่นขาดความชอบธรรม และปัญหาการขาดแคลนรายได้ของ อปท. ซึ่งรายได้ที่ท้องถิ่นจัดเก็บเองในภาพรวมมีสัดส่วนเพียงร้อยละ ๙.๙๐ ของรายได้รัฐบาลในปีงบประมาณ พ.ศ. ๒๕๕๔ และเพิ่มเป็นร้อยละ ๑๐.๖๕ ในปีงบประมาณ พ.ศ. ๒๕๕๔ ท้องถิ่นจำเป็นต้องพึ่งพาเงินอุดหนุนจากรัฐบาล คิดเป็นร้อยละ ๓๘.๕๒ และร้อยละ ๓๙.๔๖ ตามลำดับ ส่งผลให้ อปท. ในพื้นที่ที่มีกิจกรรมทางเศรษฐกิจหนาแน่น

๒.๔.๓ ด้านการทุจริตคอร์รัปชัน ไทยกำลังประสบปัญหาการทุจริตเชิงนโยบายและผลประโยชน์ทับซ้อนเป็นอย่างมาก พัฒนาการของการทุจริตคอร์รัปชันในสังคมไทยเปลี่ยนแปลงจากในอดีตที่มีรูปแบบการทุจริตจัดซื้อจัดจ้างรับสินบน ซึ่งสามารถตรวจสอบหาหลักฐานจับผิดมาลงโทษได้ เนื่องจากมีความซับซ้อนไม่มากเท่ากับการทุจริตคอร์รัปชัน ในปัจจุบันที่ประเทศไทยมีความเสียหายจากการทุจริตคอร์รัปชันขนาดใหญ่ที่สูงเป็นแสนล้านบาท อันเนื่องจากการทุจริตเชิงนโยบายและผลประโยชน์ทับซ้อน ซึ่งเป็นรูปแบบใหม่ที่เกิดมากขึ้นในช่วงที่รัฐเข้ามามีบทบาทในการพัฒนาเศรษฐกิจและการหาประโยชน์จาก

ธุรกิจในโลกสมัยใหม่ มีความซับซ้อนเพิ่มขึ้นและในปัจจุบันประเทศไทยประสบปัญหาการทุจริตเชิงนโยบายและผลประโยชน์ทับซ้อนเป็นอย่างมาก ไม่ว่าจะเป็นองค์กรภาครัฐหรือภาคเอกชน และมาตรการต่างๆ ที่ออกมา รวมทั้งกฎหมายเกี่ยวกับการทุจริตและการตรวจสอบจากองค์กรต่างๆ ยังไม่สามารถที่จะเข้าไปแก้ไขปัญหาเหล่านี้ได้ ดังปรากฏตามดัชนีภาพลักษณ์คอร์รัปชัน (Corruption Perception Index : CPI) พ.ศ. ๒๕๕๗ ขององค์กรเพื่อความโปร่งใสนานาชาติ พบว่าประเทศไทยได้ ๓๘ คะแนนจากคะแนนเต็ม ๑๐๐ คะแนน อยู่อันดับที่ ๘๕ จากการจัดอันดับทั้งหมด ๑๗๕ ประเทศทั่วโลก จะเห็นได้ว่าประเทศไทยมีคะแนนดีขึ้นเล็กน้อยเทียบกับปี ๒๕๕๖ ที่ได้ ๓๕ คะแนน อยู่อันดับ ๑๐๒ โดยเมื่อเทียบกับประเทศในกลุ่มอาเซียนพบว่า ประเทศไทยมีคะแนนเท่ากับประเทศฟิลิปปินส์ ส่วนประเทศสิงคโปร์สูงถึง ๘๔ คะแนน และมาเลเซียได้ ๕๒ คะแนน (คะแนนมากหมายถึงมีคอร์รัปชันน้อย)

๓. บริบทการเปลี่ยนแปลงและภาพอนาคตประเทศไทย

๓.๑ บริบทภายใน

๓.๑.๑ ภาพเศรษฐกิจไทยในกรณีฐาน

ภายใต้สมมติฐาน (๑) แนวโน้มการขยายตัวของเศรษฐกิจโลกเฉลี่ยร้อยละ ๓.๘ ในช่วงแผนพัฒนาฯ ฉบับที่ ๑๒ และร้อยละ ๔.๒ ในช่วงแผนพัฒนาฯ ฉบับที่ ๑๓ (๒) การลงทุนภาครัฐขยายตัวเฉลี่ยร้อยละ ๔ (๓) ราคาน้ำมันเฉลี่ย ๗๐-๙๐ ดอลลาร์ สรอ. ต่อบาร์เรลในช่วงแผนพัฒนาฯ ฉบับที่ ๑๒ และเฉลี่ย ๘๐-๑๐๐ ดอลลาร์ สรอ. ต่อบาร์เรลในช่วงแผนพัฒนาฯ ฉบับที่ ๑๓ (๔) ผลผลิตภาพการผลิตรวมขยายตัวร้อยละ ๒.๑ โดยผลิตภาพการผลิตภาคเกษตรหดตัวต่อเนื่องเฉลี่ยร้อยละ ๐.๘ ภาคอุตสาหกรรมขยายตัวเฉลี่ยร้อยละ ๒.๐ และภาคบริการขยายตัวเฉลี่ยร้อยละ ๓.๐ (๕)

การลงทุนภาคเอกชนขยายตัวเฉลี่ยร้อยละ ๕ และ (๖) กำลังแรงงานลดลงเฉลี่ยร้อยละ ๐.๒ และร้อยละ ๐.๗ ในช่วงแผนพัฒนาฯ ฉบับที่ ๑๒ และ ๑๓ ตามลำดับภายใต้สมมติฐานเหล่านี้ เศรษฐกิจไทยในช่วง ๑๐ ปีข้างหน้ามีแนวโน้มที่จะขยายตัวเฉลี่ยร้อยละ ๓.๓-๔.๓ โดยมีค่ากลางของการประมาณการร้อยละ ๓.๘ ซึ่งทำให้เศรษฐกิจไทยจะสามารถขยับฐานะขึ้นเป็นประเทศรายได้สูงในช่วงปี ๒๕๗๑ (ในกรณีเศรษฐกิจขยายตัวเฉลี่ยร้อยละ ๔.๓ - ๒๕๗๔) (ในกรณีเศรษฐกิจขยายตัวเฉลี่ยร้อยละ ๓.๓) การขยายตัวในกรณีฐานดังกล่าวทำให้เศรษฐกิจไทยมีความเสี่ยงที่จะตกอยู่ภายใต้กับดักประเทศรายได้ปานกลางอย่างถาวรมากขึ้น เมื่อคำนึงถึงเงื่อนไขในระยะยาว โดยเฉพาะ

(๑) การลดลงของกำลังแรงงานที่จะหดตัวเร่งขึ้นเป็นเฉลี่ยร้อยละ ๑.๐ ในช่วงแผนพัฒนาฯ ฉบับที่ ๑๔ ซึ่งจะเป็นปัจจัยถ่วงต่อการขยายตัวทางเศรษฐกิจมากขึ้น

(๒) ชีตความสามารถด้านการคิดค้นเทคโนโลยีและนวัตกรรมซึ่งเป็นสิ่งจำเป็นในการยกระดับฐานะประเทศเข้าสู่การเป็นประเทศรายได้สูงจะลดลงตามการเพิ่มขึ้นของสัดส่วนของประชากรผู้สูงอายุ

(๓) จำนวนประชากรรวมจะเริ่มลดลงในปี ๒๕๗๐ ซึ่งส่งผลให้อุปสงค์และการผลิตเพื่อตอบสนองความต้องการในประเทศขยายตัวช้าลง

(๔) การเพิ่มขึ้นของขีดความสามารถในการแข่งขันของประเทศต่างๆ ที่การปรับตัวเข้าสู่สังคมผู้สูงอายุช้ากว่าไทย

(๕) ภาระการใช้จ่ายเพื่อดูแลผู้สูงอายุเพิ่มขึ้นทำให้การจัดสรรงบประมาณเพื่อการพัฒนาประเทศเพื่อยกระดับฐานะการพัฒนาประเทศมีข้อจำกัดมากขึ้น

(๖) เกณฑ์รายได้ขั้นต่ำสำหรับการเป็นประเทศรายได้ขั้นสูงปรับตัวเพิ่มขึ้นเฉลี่ยประมาณ ๑๐๐-๒๐๐ ดอลลาร์ สหรัฐ ต่อคนต่อปีตามการเพิ่มขึ้นของรายได้

๓.๑.๒ การเข้าสู่สังคมผู้สูงอายุ

การเข้าสู่สังคมผู้สูงอายุของประเทศไทยส่งผลให้อัตราการพึ่งพิงของประชากรวัยแรงงานต้องแบกรับการดูแลผู้สูงอายุเพิ่มสูงขึ้น โดยในปี ๒๕๕๓ มีประชากรวัยแรงงาน ๕ คนที่มีศักยภาพแบกรับผู้สูงอายุ ๑ คน และคาดการณ์ว่าในปี ๒๕๘๓ จะเหลือประชากรวัยแรงงานเพียง ๑.๗ คนแบกรับผู้สูงอายุ ๑ คน การขาดแคลนกำลังแรงงานทำให้ต้องนำเข้าแรงงานไร้ทักษะจากประเทศเพื่อนบ้าน ซึ่งส่งผลกระทบต่อตลาดแรงงานไทยในด้านการยกระดับรายได้และทักษะฝีมือแรงงานจะช้าลง ผลผลิตภาพแรงงานไทยอาจเพิ่มขึ้นช้า ปัญหาการค้ำมนุษย์ และการขาดการคุ้มครองทางสังคมขั้นพื้นฐานที่จำเป็น ซึ่งจะเป็นปัญหาต่อเนื่องที่ส่งผลกระทบต่อคุณภาพชีวิตของคนไทย อาทิ อาชญากรรม โรคระบาด และภาระทางการคลังของระบบบริการทางสังคม

๓.๑.๓ ความเหลื่อมล้ำ

ความเหลื่อมล้ำเป็นปัญหาสำคัญในสังคมไทยทั้งความเหลื่อมล้ำด้านรายได้ โอกาสการเข้าถึงบริการภาครัฐและการเข้าถึงทรัพยากรธรรมชาติ นำไปสู่ความขัดแย้งในสังคม และเป็นอุปสรรคต่อการพัฒนาประเทศ ที่ลดทอนความเข้มแข็งทางเศรษฐกิจและความมั่นคงทางสังคม จากการกระจายรายได้และผลประโยชน์ของการพัฒนาไปยังกลุ่มคนต่างๆ ในสังคม บางพื้นที่และบางสาขาการผลิตไม่ทั่วถึงเป็นธรรมผลประโยชน์ส่วนใหญ่ตกอยู่ในกลุ่มที่มีโอกาสและรายได้สูง ทำให้สัดส่วนรายได้ระหว่างกลุ่มคนวัยร้อยละ ๑๐ ของประชากรกับกลุ่มคนจนร้อยละ ๑๐ ของประชากร มีความแตกต่างกันถึง ๓๔.๙ เท่าในปี ๒๕๕๖ นอกจากนี้ความเหลื่อมล้ำยังส่งผลให้เกิดปัญหาต่างๆ อาทิ ปัญหาการทุจริตคอร์รัปชัน คนยากจนขาดโอกาสการเข้าถึงบริการการศึกษาและสาธารณสุขที่มีคุณภาพอย่างเท่าเทียม การแย่งชิงทรัพยากร การรับรู้ข้อมูลข่าวสารปัญหาอาชญากรรมและยาเสพติด

๓.๑.๔ ความเป็นเมือง

การเปลี่ยนแปลงพื้นที่ชนบทไปสู่ความเป็นเมืองมีแนวโน้มเพิ่มขึ้นเพื่อลดความแออัดของเมืองหลวงและเมืองหลัก อันเป็นการกระจายความเจริญสู่พื้นที่อื่นๆ จึงจำเป็นต้องมีการลงทุนโครงสร้างพื้นฐาน การจัดบริการสาธารณะเพื่อรองรับการเติบโตของเมือง การใช้ประโยชน์ของทรัพยากรท้องถิ่นทั้งปัจจัยการผลิตและแรงงานไปสู่ภาคการค้า บริการ และอุตสาหกรรม ตลอดจนการแสวงหาเทคโนโลยีใหม่ๆ ที่จะช่วยลดผลกระทบต่อสิ่งแวดล้อม ซึ่งจะส่งผลต่อการลดลงและความเสื่อมโทรมของทรัพยากรท้องถิ่น การลดลงของแรงงานในภาคเกษตร

๓.๑.๕ การบริหารจัดการภาครัฐ

(๑) ร่างรัฐธรรมนูญแห่งราชอาณาจักรไทย พ.ศ. ๒๕๕๘ วางกรอบด้านการบริหารจัดการภาครัฐ เอื้อต่อการพัฒนาธรรมาภิบาลภาครัฐ ร่างรัฐธรรมนูญแห่งราชอาณาจักรไทย พ.ศ. ๒๕๕๘ มีมาตราสำคัญ ที่จะช่วยสนับสนุนให้การบริหารจัดการและการปรับปรุงประสิทธิภาพกลไกการพัฒนา อาทิ มาตรา ๖๙ หน่วยงานของรัฐ องค์การเอกชนหรือองค์กรใดที่ดำเนินกิจกรรมโดยใช้เงินแผ่นดิน มีหน้าที่ต้องเปิดเผยข้อมูลเกี่ยวกับการดำเนินการดังกล่าวต่อสาธารณะเพื่อให้พลเมืองได้ติดตามและตรวจสอบมาตรา ๘๒ รัฐต้องดำเนินการตามแนวนโยบายพื้นฐานแห่งรัฐ และต้องจัดระบบงานราชการและงานของรัฐอย่างอื่น ให้เป็นไปตามหลักธรรมาภิบาล พัฒนาและสร้างโอกาสเพื่อลดความเหลื่อมล้ำและสร้างความเป็นธรรมอย่างยั่งยืน กระจายอำนาจและจัดการกิจ อำนาจหน้าที่ และขอบเขตความรับผิดชอบที่ชัดเจนระหว่างราชการส่วนกลาง ส่วนภูมิภาค และส่วนท้องถิ่น รวมทั้งมีกลไกป้องกัน

และขจัดการทุจริตและประพฤติมิชอบที่มีประสิทธิภาพทั้งในภาครัฐและภาคเอกชน ฯลฯ มาตรา ๘๘ รัฐต้องดำเนินนโยบายการเงิน การคลัง และงบประมาณภาครัฐ โดยยึดหลักการรักษาวินัยและความยั่งยืนทางการคลัง และการใช้จ่ายเงินแผ่นดิน อย่างคุ้มค่า จัดให้มีระบบการเงินการคลังเพื่อสังคม มีระบบภาษีอากรที่มีความเป็นธรรมมีประสิทธิภาพ เกิดประโยชน์สูงสุดต่อประชาชน และสอดคล้องกับการเปลี่ยนแปลงทางเศรษฐกิจและสังคม

(๒) ภาคประชาสังคมให้ความสำคัญกับการบริหารจัดการของภาครัฐสถาบันทางสังคม อาทิ มูลนิธิ สถาบันการศึกษา หน่วยงานวิจัยต่างๆ นำเสนอผลการติดตาม วิเคราะห์ สังเคราะห์ เรื่องที่เกี่ยวกับการบริหารจัดการประเทศและการปรับปรุงประสิทธิภาพกลไกการพัฒนาทั้งประเด็นธรรมาภิบาล การทุจริตคอร์รัปชันทั้งการคอร์รัปชันขนาดใหญ่และคอร์รัปชันภาคครัวเรือน การบริหารจัดการภาครัฐและการกระจายอำนาจ เพื่อรายงานข้อค้นพบและข้อเสนอแนะ ผู้สาธารณะ เป็นแรงกดดันให้ผู้มีอำนาจภาครัฐหันมาพิจารณา ทบทวน แนวนโยบาย มาตรการ และกลไกการทำงานต่างๆ ให้เหมาะสมมากขึ้น

๓.๒ บริบทภายนอก

๓.๒.๑ การเข้าสู่สังคมผู้สูงอายุของโลก

องค์การสหประชาชาติประเมินสถานการณ์ว่าในช่วงปี ๒๕๔๔-๒๖๔๓ (ค.ศ. ๒๐๐๑-๒๑๐๐) จะเป็นศตวรรษแห่งผู้สูงอายุ หมายถึงการมีประชากรอายุ ๖๐ ปีขึ้นไปมากกว่าร้อยละ ๑๐ ของประชากรรวมทั่วโลก โดยประเทศที่พัฒนาแล้วจะใช้ระยะเวลาที่ค่อนข้างยาวนานในการเข้าสู่สังคมผู้สูงอายุเช่น ญี่ปุ่น อเมริกา ยุโรป ขณะที่กลุ่มประเทศกำลังพัฒนาจะมีระยะเวลาเปลี่ยนแปลงโครงสร้างประชากรดังกล่าวค่อนข้างสั้นกว่า สะท้อนถึงระยะเวลาในการเตรียมความพร้อมเพื่อรองรับสังคมผู้สูงอายุที่สั้นกว่าประเทศพัฒนาแล้วค่อนข้างมาก โดยการเป็นสังคมผู้สูงอายุจะส่งผลให้มีการขาดแคลนแรงงานในประเทศ และมีการเคลื่อนย้ายแรงงานต่างด้าวมากขึ้น นอกจากนี้ มีความต้องการสินค้าและบริการที่เหมาะสมกับผู้สูงอายุมากขึ้น นับเป็นโอกาสอย่างมากสำหรับประเทศไทยที่จะพัฒนาด้านธุรกิจและลงทุนด้านการค้าและบริการ ด้านการท่องเที่ยว ที่พักอาศัย การให้บริการสุขภาพในรูปแบบต่างๆ รวมทั้งเป็นโอกาสของแรงงานไทยในการไปทำงานในประเทศที่พัฒนาแล้ว

๓.๒.๒ การปรับเปลี่ยนด้านเทคโนโลยีและนวัตกรรมที่รวดเร็ว

การปรับเปลี่ยนที่รวดเร็วด้านเทคโนโลยีและนวัตกรรมส่งผลให้เกิดการเปลี่ยนแปลงในรูปแบบการผลิตและการค้าที่มีการใช้เทคโนโลยีมาช่วยในการเพิ่มประสิทธิภาพการผลิต การพาณิชย์อิเล็กทรอนิกส์กลายเป็นรูปแบบการค้าที่มีบทบาทมากขึ้น มีการยกระดับกระบวนการผลิตแบบอัตโนมัติไปสู่การใช้เทคโนโลยีที่ผสมผสานระหว่าง Information Technology กับ Operational Technology หรือที่เรียกว่า Internet of Things (เทคโนโลยีอินเทอร์เน็ตที่เชื่อมต่ออุปกรณ์และ เครื่องมือต่างๆ เช่น โทรศัพท์มือถือรถยนต์ ตู้เย็น โทรทัศน์ และอื่นๆ เข้าไว้ด้วยกัน) เพื่อผลิตสินค้าตามความต้องการของผู้บริโภคจำนวนมากยิ่งขึ้น โดยหากภาคการผลิตที่ปรับตัวตามการเปลี่ยนแปลงของเทคโนโลยีไม่ทัน ขาดการลงทุนด้านการวิจัยและพัฒนา และนวัตกรรม จะทำให้ความสามารถในการแข่งขันลดลง

๓.๒.๓ ความเชื่อมโยงกับเศรษฐกิจในระดับภูมิภาคและระดับโลกที่สูงขึ้น

(๑) แนวโน้มการพัฒนาเศรษฐกิจของประเทศเพื่อนบ้านมีการพัฒนาระบบเศรษฐกิจและเขตเศรษฐกิจพิเศษภายในประเทศ ซึ่งจะมีผลต่อทิศทางการวางแผนพัฒนาด้านโครงสร้างพื้นฐานของประเทศไทย ตลอดจนการปรับเปลี่ยนกฎระเบียบ กติกา ด้านการค้าการลงทุนที่มุ่งเน้นให้ความสำคัญกับเรื่องความโปร่งใสและสิ่งแวดล้อมมากขึ้น

(๒) การเปิดเสรีภายใต้ข้อตกลงประชาคมเศรษฐกิจอาเซียนในปี ๒๕๕๘ จะนำมาซึ่งโอกาสที่สำคัญๆ หลายประการต่อการยกระดับศักยภาพการขยายตัวของเศรษฐกิจไทย ได้แก่ (๑) การลดข้อจำกัดในด้านอุปสงค์ในประเทศ (๒) โอกาสในการใช้ปัจจัยการผลิตและแรงงานสำหรับการพัฒนาภาคเกษตรและอุตสาหกรรม ที่ใช้แรงงานและวัตถุดิบเข้มข้นในการเพิ่มขีดความสามารถในการแข่งขันและพัฒนาตนเองไปสู่ระดับการผลิตที่สูงขึ้น ทั้งการผลิตในประเทศและการใช้ฐานการผลิตในประเทศเพื่อนบ้านและ (๓)โอกาสในการใช้ความได้เปรียบ ด้านสถานที่ตั้งและด้านโครงสร้างพื้นฐานและโลจิสติกส์ในการขับเคลื่อนเศรษฐกิจให้ป็นศูนย์กลางทางด้านการบริการและการผลิตภาคอุตสาหกรรมอนาคตในอนุภูมิภาคและในภูมิภาค

(๓) การเปิดเสรีทางการค้ากับประเทศที่พัฒนาแล้ว จะมีการนำประเด็นด้านมาตรฐานของการค้าและบริการมาเป็นข้อกีดกันทางการค้าซึ่งผู้ประกอบการภายในประเทศโดยเฉพาะวิสาหกิจขนาดกลางและขนาดย่อมต้องปรับตัวเพื่อพัฒนาผลิตภาพการผลิตและรูปแบบธุรกิจ พัฒนามาตรฐานของอุตสาหกรรม ตลอดจนพัฒนาสินค้าที่เป็นมิตรต่อสิ่งแวดล้อมและมีความรับผิดชอบต่อสังคม/ชุมชนมากขึ้นโดยแรงเหวี่ยงจากกระแสการเปิดเสรีทางการค้าจะก่อให้เกิดการเคลื่อนย้ายเงินทุน แนวโน้มราคาสินค้าเกษตรและสินค้าขั้นปฐม แรงกดดันจากการเพิ่มขึ้นของขีดความสามารถในการแข่งขันของประเทศต่างๆ ในอนุภูมิภาค โดยเฉพาะในการผลิตสินค้าเกษตร สินค้ากึ่งทุนและเทคโนโลยีเข้มข้น

(๔) ตลาดเงิน ตลาดทุน และเศรษฐกิจโลกยังมีความเสี่ยงที่จะผันผวนตลอดช่วงแผนฯ ๑๒ เนื่องจาก ๑) ผลกระทบจากการปรับทิศทางนโยบายการเงินในสหรัฐอเมริกาในช่วงต้นแผนพัฒนาฯ และแนวโน้มการปรับทิศทางนโยบายการเงินในยุโรปในช่วงกลางถึงปลายแผนพัฒนาฯ และ ๒) ปัญหาการส่งสมทน์สาธารณสุขในประเทศสำคัญ ในช่วงหลังวิกฤติเศรษฐกิจโลกที่มีความเสี่ยงจะพัฒนาไปสู่วิกฤติและสร้างผลกระทบต่อเสถียรภาพของระบบเศรษฐกิจและการเงินโลกหากมาตรการการปฏิรูปในประเทศสำคัญ ของโลกไม่ประสบความสำเร็จอย่างเป็นรูปธรรม

(๕) ความเคลื่อนไหวของกระแสวัฒนธรรมโลก ความก้าวหน้าในการติดต่อสื่อสาร การขยายตัวของเครือข่ายทางสังคมออนไลน์ ส่งผลให้มีทั้งโอกาสและความเสี่ยง ต่อวิถีชีวิตทัศนคติ และความเชื่อ ในสังคม ตลอดจนความสัมพันธ์ระหว่างบุคคล กระบวนการเรียนรู้ และพฤติกรรมบริการบริโภคของคนในประเทศ

๓.๒.๔ การเปลี่ยนแปลงสภาพภูมิอากาศ

(๑) การเปลี่ยนแปลงสภาพภูมิอากาศ (Climate Change) จะส่งผลกระทบต่อสิ่งแวดล้อมตามธรรมชาติและความเสื่อมโทรมของทรัพยากรธรรมชาติและสิ่งแวดล้อมให้มีความรุนแรงมากขึ้นอุณหภูมิของโลกเพิ่มขึ้น

ทำให้เกิดความแห้งแล้งเป็นระยะเวลายาวนาน เกิดฝนขาดช่วง และมีฤดูกาลเปลี่ยนไป ส่งผลกระทบต่อความอุดมสมบูรณ์ของดิน ป่าไม้เกิดความเสื่อมโทรม แหล่งน้ำขาดแคลน ผลผลิตทางการเกษตรลดลง เกิดโรคระบาดในพืชและสัตว์ และอาจเกิดผลกระทบต่อสุขภาพของมนุษย์กรณีที่เกิดโรคระบาดใหม่ เกิดความเสี่ยงต่อการสูญเสียความหลากหลายทางชีวภาพ เช่น ระบบนิเวศป่าไม้ ระบบนิเวศชายฝั่ง พื้นที่ชุ่มน้ำ เกิดการกัดเซาะชายฝั่ง และการสูญเสียแนวปะการัง การสูญเสียความหลากหลายทางชีวภาพดังกล่าวข้างต้น จะส่งผลกระทบต่อความมั่นคงด้านอาหาร สุขภาพ พลังงาน และลดทอนขีดความสามารถในการพึ่งพาตนเองของชุมชน

(๒) การเปลี่ยนแปลงของสภาพภูมิอากาศยังส่งผลให้ภัยพิบัติทางธรรมชาติมีแนวโน้มเกิดบ่อยครั้งขึ้นและมีความรุนแรงมากขึ้น ทั้งอุทกภัย ภัยแล้ง แผ่นดินไหวและดินโคลนถล่ม ส่งผลกระทบต่อภาคการผลิต การพัฒนาอุตสาหกรรม และการพัฒนาเศรษฐกิจโดยรวมของประเทศ รวมทั้งวิถีการดำรงชีวิตของประชาชน

๓.๒.๕ วาระการพัฒนาของโลกภายหลัง ค.ศ. ๒๐๑๕ (Post ๒๐๑๕ Agenda)

วางแผนการพัฒนาประเทศในอนาคต ที่ต้องเน้นจัดความยากจนให้หมดไป ประชาชนมีสุขภาพที่ดี มีระบบการศึกษา มีความเท่าเทียมกันทางเพศ ส่งเสริมการเติบโตทางเศรษฐกิจแบบยั่งยืน มีระบบโครงสร้างพื้นฐานที่รองรับการพัฒนาอุตสาหกรรมที่ยั่งยืน ลดความไม่เท่าเทียมกันทั้งภายในประเทศและระหว่างประเทศ

๔. กรอบวิสัยทัศน์และเป้าหมาย

๔.๑ กรอบวิสัยทัศน์แผนพัฒนาฯ ฉบับที่ ๑๒

จากสถานะของประเทศและบริบทการเปลี่ยนแปลงต่างๆ ที่ประเทศกำลังประสบอยู่ ทำให้การกำหนดวิสัยทัศน์แผนพัฒนาฯ ฉบับที่ ๑๒ ยังคงมีความต่อเนื่องจากวิสัยทัศน์แผนพัฒนาฯ ฉบับที่ ๑๑ และกรอบหลักการของการวางแผนที่น้อมนำและประยุกต์ใช้หลักปรัชญาของเศรษฐกิจพอเพียง ยึดคนเป็นศูนย์กลางของการพัฒนาอย่างมีส่วนร่วม การพัฒนาที่ยึดหลักสมดุลยั่งยืน โดยวิสัยทัศน์ของการพัฒนาในแผนพัฒนาฯ ฉบับที่ ๑๒ ต้องให้ความสำคัญกับการกำหนดทิศทางการพัฒนาที่มุ่งสู่การเปลี่ยนผ่านประเทศไทยจากประเทศที่มีรายได้ปานกลางไปสู่ประเทศที่มีรายได้สูง มีความมั่นคง และยั่งยืน สังคมอยู่ร่วมกันอย่างมีความสุข และนำไปสู่การบรรลุวิสัยทัศน์ระยะยาว “มั่นคง มั่งคั่ง ยั่งยืน” ของประเทศ

๔.๒ การกำหนดตำแหน่งทางยุทธศาสตร์ของประเทศ (Country Strategic Positioning)

เป็นการกำหนดตำแหน่งทางยุทธศาสตร์ของประเทศที่สอดคล้องกับยุทธศาสตร์ชาติที่ สศช. ได้จัดทำขึ้นประเทศไทยเป็นประเทศรายได้สูงที่มีการกระจายรายได้อย่างเป็นธรรม เป็นศูนย์กลางด้านการขนส่ง โลจิสติกส์ของภูมิภาคสู่ความเป็นชาติการค้าและบริการ (Trading and Service Nation) เป็นแหล่งผลิตสินค้าเกษตรอินทรีย์และเกษตรปลอดภัย แหล่งอุตสาหกรรมสร้างสรรค์และมีนวัตกรรมสูงที่เป็นมิตรต่อสิ่งแวดล้อม

๔.๓ เป้าหมาย

๔.๓.๑ การหลุดพ้นจากกับดักประเทศรายได้ปานกลางสู่รายได้สูง

(๑) เศรษฐกิจขยายตัวเฉลี่ยไม่ต่ำกว่าร้อยละ ๕.๐

(๒) ผลิตภัณฑ์มวลรวมในประเทศต่อหัว(GDP Per Capita)และรายได้ประชาชาติต่อหัว(GNP Per Capita) ณ สิ้นแผนพัฒนาเศรษฐกิจและสังคมแห่งชาติ ฉบับที่ ๑๒ ในปี ๒๕๖๖ เพิ่มขึ้นเป็น ๓๑๗,๐๕๑ บาท (๙,๓๒๕ ดอลลาร์ สรอ.) และ ๓๐๑,๑๙๙ บาท (๘,๘๕๙ ดอลลาร์ สรอ.) ต่อคนต่อปี

(๓) ผลิตภาพการผลิตเพิ่มขึ้นไม่ต่ำกว่าเฉลี่ยร้อยละ ๒.๕ ต่อปี

(๔) การลงทุนรวมขยายตัวไม่ต่ำกว่าเฉลี่ยร้อยละ ๘.๐ (การขยายตัวของการลงทุนภาครัฐไม่ต่ำกว่าร้อยละ ๑๐.๐ และการลงทุนของภาคเอกชนขยายตัวไม่ต่ำกว่าเฉลี่ยร้อยละ ๗.๕ ในขณะที่ปริมาณการส่งออกขยายตัวเฉลี่ยไม่ต่ำกว่าร้อยละ ๔.๐ ต่อปี)

๔.๓.๒ การพัฒนาศักยภาพคนให้สนับสนุนการเจริญเติบโตของประเทศและการสร้างสังคมสูงวัยอย่างมีคุณภาพ

- (๑) ประชาชนทุกช่วงวัยมีความมั่นคงทางด้านเศรษฐกิจและสังคม และมีคุณภาพชีวิตที่ดีขึ้น
- (๒) การศึกษาและการเรียนรู้ได้รับการพัฒนาคุณภาพ
- (๓) สถาบันทางสังคมมีความเข้มแข็งเป็นฐานรากที่เอื้อต่อการพัฒนาคน

๔.๓.๓ การลดความเหลื่อมล้ำในสังคม

- (๑) การกระจายรายได้มีความเท่าเทียมกันมากขึ้น
- (๒) บริการทางสังคมมีคุณภาพและมีการกระจายอย่างทั่วถึง

๔.๓.๔ การสร้างการเจริญเติบโตทางเศรษฐกิจและสังคมที่เป็นมิตรกับสิ่งแวดล้อม

- (๑) รักษาความมั่นคงของฐานทรัพยากร สร้างสมดุลระหว่างการอนุรักษ์และการใช้ประโยชน์อย่างยั่งยืนและเป็นธรรม
- (๒) ขับเคลื่อนประเทศสู่เศรษฐกิจและสังคมที่เป็นมิตรต่อสิ่งแวดล้อม
- (๓) เพิ่มขีดความสามารถในการรับมือภัยพิบัติและการเปลี่ยนแปลงสภาพภูมิอากาศ
- (๔) เพิ่มประสิทธิภาพและเสริมสร้างธรรมาภิบาลในการบริหารจัดการทรัพยากรธรรมชาติและสิ่งแวดล้อม
- (๕) มีการบริหารจัดการน้ำให้สมดุลระหว่างการอุปโภคและอุปทานของน้ำ

๔.๓.๕ การบริหารราชการแผ่นดินที่มีประสิทธิภาพ

- (๑) การบริหารงานภาครัฐที่โปร่งใส เป็นธรรม มีประสิทธิภาพ และมีส่วนร่วม
- (๒) ขจัดการทุจริตคอร์รัปชัน
- (๓) มีการกระจายอำนาจที่เหมาะสม

๕. แนวทางการพัฒนา

๕.๑ การยกระดับศักยภาพการแข่งขันและการหลุดพ้นกับดักรายได้ปานกลางสู่รายได้สูง

๕.๑.๑ การส่งเสริมด้านการวิจัยและพัฒนา

พัฒนาสภาวะแวดล้อมของการพัฒนาวิทยาศาสตร์ เทคโนโลยี วิจัย และนวัตกรรม ทั้งด้านการลงทุนในการวิจัยและพัฒนา ด้านบุคลากรวิจัย ด้านโครงสร้างพื้นฐาน และด้านการบริหารจัดการ รวมทั้งสนับสนุนและผลักดันให้ผู้ประกอบการมีบทบาทหลักด้านเทคโนโลยีและนวัตกรรม ตลอดจนผลักดันงานวิจัยและพัฒนาให้ใช้ประโยชน์อย่างแท้จริงทั้งเชิงพาณิชย์และสาธารณะโดยให้ความคุ้มครองทรัพย์สินทางปัญญา

๕.๑.๒ การพัฒนาผลิตภาพแรงงาน

สร้างความร่วมมือระหว่างภาครัฐและภาคเอกชนในการพัฒนากำลังคนและแรงงานให้มีทักษะความรู้และสมรรถนะที่สอดคล้องกับความต้องการของตลาดและรองรับการเปิดเสรีของประชาคมอาเซียน โดยยกระดับและพัฒนาสมรรถนะแรงงานไทยด้วยเทคโนโลยี เร่งรัดให้แรงงานทั้งระบบมีการเรียนรู้ขั้นพื้นฐาน เพื่อสามารถแข่งขันในตลาดแรงงานได้ สนับสนุนให้แรงงานและปัจจัยการผลิตมีความยืดหยุ่นในการเคลื่อนย้ายระหว่างสาขาการผลิตและระหว่างพื้นที่การผลิต เพื่อให้แรงงานสามารถเคลื่อนย้ายไปสู่สาขาการผลิตที่มีผลิตภาพการผลิตสูงสุด และสนับสนุนให้ผู้ประกอบการในภาคอุตสาหกรรมและบริการจัดทำกรอบคุณวุฒิวิชาชีพและมาตรฐานฝีมือแรงงานให้เป็นมาตรฐานที่เชื่อมโยงกันเพื่อยกระดับทักษะของแรงงานไทย

๕.๑.๓ การส่งเสริมผู้ประกอบการที่เข้มแข็งและพาณิชย์ดิจิทัล

พัฒนาขีดความสามารถของผู้ประกอบการให้มีความยืดหยุ่น สามารถปรับตัวและดำเนินธุรกิจท่ามกลางการดำเนินนโยบายและมาตรการการกีดกันทางการค้าในรูปแบบต่างๆ เพิ่มสัดส่วนความเป็นเจ้าของของคนไทยและสนับสนุนให้มีการขยายตลาดที่มีแบรนด์สินค้าและช่องทางการตลาดที่เป็นของตนเองมากขึ้น ตลอดจนพัฒนาต่อยอดอุตสาหกรรมและบริการเพื่อเข้าสู่การเป็นศูนย์กลางการผลิต บริการและอุตสาหกรรมดิจิทัล

๕.๑.๔ การลงทุนโครงสร้างพื้นฐานเร่งลงทุนและพัฒนาโครงสร้างพื้นฐานด้านการคมนาคมขนส่งเพื่อเชื่อมโยงพื้นที่ เศรษฐกิจในประเทศและต่างประเทศ ทั้งการพัฒนาและปรับปรุงโครงข่ายรถไฟให้เป็นโครงข่ายหลักในการเดินทางและขนส่งของประเทศ พัฒนาโครงข่ายระบบขนส่งสาธารณะและโครงข่ายทางหลวงพิเศษระหว่างเมือง ขยายขีดความสามารถของท่าอากาศยานหลักของประเทศ พัฒนาท่าเรือที่มีศักยภาพให้เป็นท่าเรืออิเล็กทรอนิกส์เต็มรูปแบบ รวมทั้งพัฒนาและปรับปรุงระบบโทรคมนาคมของประเทศ ตลอดจนสนับสนุนการพัฒนาด้านอุตสาหกรรมที่เกิดจากลงทุนด้านโครงสร้างพื้นฐานเพื่อสร้างโอกาสทางเศรษฐกิจให้กับประเทศในการเป็นฐานการผลิตในภูมิภาคอาเซียน

๕.๑.๕ การปรับโครงสร้างการผลิต

ปรับโครงสร้างการผลิตภาคเกษตร โดยการปรับเปลี่ยนจากการผลิตสินค้าเกษตรขั้นปฐมเป็นสินค้าเกษตรแปรรูปที่มีมูลค่าสูงมีคุณภาพและมาตรฐานสากล สามารถสร้างความเชื่อมโยงทางด้านวัตถุดิบกับประเทศเพื่อนบ้านและลดระดับการผลิตสินค้าขั้นปฐมที่สูญเสียขีดความสามารถในการแข่งขัน ลงสู่ระดับที่จำเป็นสำหรับการสร้างความมั่นคงทางด้านอาหารและพลังงาน จัดระบบการผลิตให้สอดคล้องกับศักยภาพพื้นที่และความต้องการของตลาดตั้งแต่ต้นน้ำถึงปลายน้ำ

ทั้งด้านกายภาพและเศรษฐกิจ รวมทั้งส่งเสริมการรวมกลุ่มทางการเกษตรจากกิจการเจ้าของคนเดียวเป็นการประกอบการในลักษณะสหกรณ์ ห้างหุ้นส่วน และบริษัทเพื่อให้เกิดการประหยัดจากขนาด พิจารณาพันธุ์พืชที่เหมาะสมกับศักยภาพของพื้นที่และแหล่งน้ำ ใช้เทคโนโลยีการผลิตในระดับที่เหมาะสม

๕.๒ การพัฒนาศักยภาพคนตามช่วงวัยและการปฏิรูประบบเพื่อสร้างสังคมสูงวัยอย่างมีคุณภาพ

๕.๒.๑ การพัฒนาศักยภาพคนในทุกช่วงวัยให้สนับสนุนการเจริญเติบโตของประเทศ

โดยช่วงวัยเด็กตั้งแต่แรกเกิดให้มีพัฒนาการที่สมวัยในทุกด้าน วัยเรียน วัยรุ่นให้มีทักษะการเรียนรู้ ทักษะชีวิตสามารถอยู่ร่วมกับผู้อื่นภายใต้บริบทสังคมที่เป็นพหุวัฒนธรรม วัยแรงงานให้มีการพัฒนาระดับสมรรถนะฝีมือแรงงาน เพื่อสร้างผลิตภาพเพิ่มให้กับประเทศ วัยผู้สูงอายุให้มีการทำงานที่เหมาะสมตามศักยภาพและประสบการณ์ มีรายได้ในการดำรงชีวิต มีการสร้างเสริมและฟื้นฟูสุขภาพเพื่อป้องกันหรือชะลอความทุพพลภาพและโรคเรื้อรังต่างๆ ที่จะก่อให้เกิดภาระแก่ปัจเจกบุคคล ครอบครัว และระบบบริการสุขภาพ

๕.๒.๒ การยกระดับคุณภาพการศึกษาและการเรียนรู้ให้มีคุณภาพ เท่าเทียมและทั่วถึง โดย

(๑) ปฏิรูประบบบริหารจัดการทางการศึกษา โดยปรับระบบบริหารจัดการการศึกษาใหม่เพื่อสร้างความรับผิดชอบต่อผลลัพธ์ (Accountability)

(๒) ปฏิรูประบบการคลังด้านการศึกษา เพื่อเพิ่มคุณภาพและประสิทธิภาพการจัดการศึกษาโดยการจัดสรรงบประมาณตรงสู่ผู้เรียน ส่งเสริมการมีส่วนร่วมจากภาคเอกชนในการจัดการศึกษา

(๓) พัฒนาคูณภาพครูทั้งระบบ ตั้งแต่กระบวนการผลิต สรรหา และการคัดเลือกให้ได้คนดีคนเก่ง รวมทั้งระบบการประเมินและรับรองคุณภาพที่เน้นผลลัพธ์จากตัวผู้เรียน

(๔) ปฏิรูประบบการเรียนรู้ โดยมุ่งจัดการเรียนรู้เพื่อสร้างสมรรถนะกำลังคนทั้งระบบการศึกษาตั้งแต่ระดับปฐมศึกษาจนถึงการเรียนรู้ตลอดชีวิต พัฒนาสื่อเพื่อการเรียนรู้ ปรับหลักสูตรและผลิตกำลังคนให้สอดคล้องกับการเปลี่ยนแปลงและความต้องการของตลาด การวิจัยและการใช้เทคโนโลยีและสื่อเพื่อการเรียนรู้

๕.๒.๓ การพัฒนาด้านสุขภาพ โดยส่งเสริมการพัฒนาเทคโนโลยีและนวัตกรรมทาง การแพทย์ เพื่อรองรับ

การเป็นสังคมผู้สูงอายุทั้งในด้านผลิตภัณฑ์สุขภาพและที่อยู่อาศัยสำหรับผู้สูงอายุยกระดับการบริหารจัดการระบบสุขภาพเพื่อลดความเหลื่อมล้ำและสร้างความยั่งยืนในระยะยาว โดยพัฒนาระบบข้อมูลสารสนเทศเพื่อการบริหารทรัพยากรด้านสาธารณสุข บูรณาการระบบหลักประกันสุขภาพภาครัฐให้เกิดความเป็นเอกภาพในการบริหารจัดการและการใช้ทรัพยากร และส่งเสริมการอภิบาลระบบสุขภาพในรูปแบบเครือข่ายที่มีการใช้ทรัพยากรร่วมกัน พัฒนาศักยภาพของประเทศไทยสู่การเป็นศูนย์กลางสุขภาพนานาชาติ ทั้งในด้านศูนย์กลางบริการสุขภาพ (Medical Service Hub) ศูนย์กลางบริการเพื่อส่งเสริมสุขภาพ (Wellness Hub) ศูนย์กลางยาและผลิตภัณฑ์เพื่อสุขภาพ (Product Hub) และศูนย์กลางบริการวิชาการและงานวิจัย (Academic Hub) เพื่อนำรายได้กลับมาใช้ยกระดับคุณภาพบริการสาธารณสุขภายในประเทศรวมทั้งส่งเสริมการให้ความสำคัญกับมิติสุขภาพในทุกนโยบายสาธารณะ (Health in All Policies)

๕.๒.๔ การสร้างสภาพแวดล้อมและนวัตกรรมที่เอื้อต่อการดำรงชีพในสังคมสูงวัย โดยการปรับปรุง

สภาพแวดล้อมและความจำเป็นทางกายภาพให้เหมาะกับวัย และการพัฒนาระบบการดูแลผู้สูงอายุในรูปแบบที่หลากหลายทั้งในด้านการจัดบริการสุขภาพและสวัสดิการสังคมอย่างบูรณาการ โดยการมีส่วนร่วมของทุกภาคส่วนอย่างต่อเนื่อง รวมทั้งพัฒนาชุมชนที่มีศักยภาพและความพร้อมให้เป็นต้นแบบของการดูแลผู้สูงอายุเพื่อขยายผลไปสู่ชุมชนอื่น ตลอดจนการพัฒนานวัตกรรมในการใช้ชีวิตประจำวันสำหรับผู้สูงอายุ

๕.๓ การลดความเหลื่อมล้ำทางสังคม

๕.๓.๑ การยกระดับรายได้และสร้างโอกาสในการประกอบอาชีพ มุ่งเน้นการเพิ่มผลิตภาพแรงงาน โดย

สนับสนุนให้แรงงานมีโอกาสเข้าถึงการเรียนรู้และพัฒนาทักษะฝีมือแรงงานอย่างมีมาตรฐาน ปรับโครงสร้างค่าจ้างแรงงานให้ชัดเจน และสะท้อนทักษะฝีมือแรงงานอย่างแท้จริง เร่งผลักดันให้การใช้ระบบมาตรฐานคุณวุฒิวิชาชีพและมาตรฐานฝีมือแรงงานในทางปฏิบัติอย่างเป็นรูปธรรม นอกจากนี้ เพิ่มผลิตภาพทางการผลิตของเกษตรกรรายย่อย โดยสนับสนุนการวิจัยและพัฒนาและการผลิตทางการเกษตรที่สอดคล้องกับพื้นที่ สร้างหลักประกันรายได้แทนการอุดหนุนด้านราคาสินค้าเกษตรลดต้นทุนทางการเกษตร โดยสนับสนุนปัจจัยการผลิต

๕.๓.๒ การจัดบริการทางสังคมให้ทุกคนตามสิทธิขั้นพื้นฐาน และเน้นการสร้างภูมิคุ้มกันระดับปัจเจก

โดย (๑) พัฒนาระบบบริการสาธารณสุขให้มีคุณภาพและมีช่องทางการเข้าถึงอย่างหลากหลาย โดยเฉพาะระบบบริการสาธารณสุขและการศึกษาขั้นพื้นฐาน สวัสดิการสังคม และกระบวนการยุติธรรม (๒) สนับสนุนการจัดหาที่อยู่อาศัยของผู้มีรายได้น้อยและการเข้าถึงระบบสาธารณสุขโลก กำหนดเป็นนโยบายที่อยู่อาศัยแห่งชาติและเมืองน่าอยู่ พัฒนาโครงการที่อยู่อาศัยแก้ปัญหาชุมชนแออัดในเมืองโดยดำเนินการร่วมกับภาคธุรกิจเอกชน และ (๓) การจัดรูปแบบสวัสดิการพื้นฐานที่จำเป็นและเหมาะสมตามกลุ่มเป้าหมาย (Customized Welfare) ที่คำนึงถึงฐานะทางเศรษฐกิจและสังคมที่แตกต่างกัน โดยมีแนวทางการรับภาระค่าใช้จ่ายร่วมกัน (Cost Sharing)

๕.๓.๓ การสร้างความเสมอภาคในการเข้าถึงทรัพยากร โดยปฏิรูปที่ดินเพื่อการเกษตร สนับสนุนให้เกษตรกรรายย่อยที่ไร้ที่ดินทำกินและยากจนได้มีที่ดินเป็นของตนเองหรือมีสิทธิทำกินในที่ดินปฏิรูประบบการบริหารจัดการน้ำอย่างเป็นระบบและเข้าถึงพื้นที่เป้าหมายได้อย่างแท้จริงด้วยการผลักดัน ร่าง พรบ.ทรัพยากรน้ำ พ.ศ. และบูรณาการแผนงานและงบประมาณร่วมกันของหน่วยงาน และสร้างกระบวนการมีส่วนร่วม รวมทั้งปรับโครงสร้างภาษีที่เป็นธรรม เช่น ภาษีที่ดินและสิ่งปลูกสร้าง ภาษีมรดก และภาษีสิ่งแวดล้อม เป็นต้น

๕.๓.๔ การเข้าถึงกระบวนการยุติธรรมอย่างเสมอภาค การคุ้มครองสิทธิขั้นพื้นฐาน และการเข้าถึงกระบวนการยุติธรรมอย่างเท่าเทียมโดยการเสริมศักยภาพและความเข้มแข็งด้านกฎหมายให้แก่ประชาชน รวมทั้งการปรับปรุงและบังคับใช้กฎหมายเพื่อลดปัญหาความเหลื่อมล้ำ เช่น กฎหมายป่าชุมชนกฎหมายภาษีมรดก กฎหมายที่ดิน เป็นต้น

๕.๔ การรองรับการเชื่อมโยงภูมิภาคและความเป็นเมือง

๕.๔.๑ การลงทุนด้านโครงสร้างพื้นฐานและสิ่งอำนวยความสะดวกของเมือง เตรียมความพร้อมรองรับความเป็นเมือง ทั้งด้านการบริหารจัดการด้านผังเมืองด้านสาธารณสุข สาธารณูปการ ระบบคมนาคมขนส่ง ระบบบริหารจัดการสิ่งแวดล้อม ระบบการศึกษาและระบบสาธารณสุขที่ได้มาตรฐาน มีคุณภาพ และเพียงพอต่อความต้องการของคนในเมือง รวมทั้งเสริมสร้างความสามารถในการบริหารจัดการเมืองตามระดับการพัฒนา

๕.๔.๒ การพัฒนาด้านการขนส่งและโลจิสติกส์เชื่อมโยงกับเพื่อนบ้าน ส่งเสริมและเร่งรัดการพัฒนาระบบการบริหารจัดการโลจิสติกส์ของประเทศเพื่อเพิ่มความสามารถในการแข่งขันของประเทศทั้งด้านการค้าการลงทุนและการบริการ โดยคำนึงถึงการเป็นมิตรต่อสิ่งแวดล้อม (Green Logistics) สนับสนุนให้เกิดความร่วมมือ ในห่วงโซ่อุปทาน และปรับปรุงกฎหมาย กฎระเบียบ รวมทั้งปรับลดกระบวนการด้านอำนวยความสะดวกทางการค้า ขนส่ง และโลจิสติกส์ให้มีความสะดวกและมีประสิทธิภาพต่อภาคธุรกิจอย่างแท้จริง

๕.๔.๓ การส่งเสริมการลงทุน การค้าชายแดน และการจัดตั้งเขตพัฒนาเศรษฐกิจพิเศษ ส่งเสริมการจัดตั้งเขตพัฒนาเศรษฐกิจพิเศษในพื้นที่ชายแดนโดยให้ความสำคัญกับการลงทุนโครงสร้างพื้นฐาน การส่งเสริมการลงทุนและสิทธิประโยชน์การบริหารจัดการแรงงานต่างด้าวและการให้บริการจุดเดียวเบ็ดเสร็จ

๕.๕ การสร้างความเจริญเติบโตทางเศรษฐกิจและสังคมอย่างเป็นมิตรกับสิ่งแวดล้อม

๕.๕.๑ การรักษาทุนทางธรรมชาติเพื่อการเติบโตสีเขียว ใช้ประโยชน์จากทุนธรรมชาติ โดยคำนึงถึงขีดจำกัดและศักยภาพในการฟื้นตัว ปกป้องรักษาทรัพยากรป่าไม้ โดยสนธิกำลังของทุกภาคส่วนนาระบบสารสนเทศมาใช้เพื่อการบริหารจัดการ บังคับใช้กฎหมายอย่างมีประสิทธิภาพและเป็นธรรม เพิ่มพื้นที่ป่าไม้โดยส่งเสริมการปลูกไม้มีค่าทางเศรษฐกิจระยะยาว อนุรักษ์และใช้ประโยชน์ความหลากหลายทางชีวภาพอย่างยั่งยืนและแบ่งปันผลประโยชน์อย่างเป็นธรรม

๕.๕.๒ การส่งเสริมการบริโภคที่เป็นมิตรกับสิ่งแวดล้อม สร้างระบบหมุนเวียนวัสดุที่ใช้แล้วที่มีประสิทธิภาพ ขับเคลื่อนสู่ Zero Waste Society ผ่านมาตรการต่างๆ เช่น การปฏิรูประบบภาษีและค่าธรรมเนียมเพื่อสิ่งแวดล้อม การศึกษาเพื่อสิ่งแวดล้อม มาตรฐานและฉลากสินค้า เป็นต้น

๕.๕.๓ การส่งเสริมการผลิต การลงทุน และการสร้างงานสีเขียว เพื่อยกระดับประเทศสู่เศรษฐกิจและสังคมที่เป็นมิตรกับสิ่งแวดล้อม พัฒนาคัลเลอร์อุตสาหกรรมสีเขียว ส่งเสริมผู้ประกอบการให้สามารถปรับระบบสู่ห่วงโซ่อุปทานหรือห่วงโซ่คุณค่าที่เป็นมิตรกับสิ่งแวดล้อม (Green Supply Chain/Green Value Chain) ส่งเสริมการทำเกษตรกรรมยั่งยืน

๕.๕.๔ การจัดการมลพิษและรักษาคุณภาพสิ่งแวดล้อม ด้วยการเร่งรัดการควบคุมมลพิษทั้งทางอากาศ ขยะ น้ำเสีย และของเสียอันตราย ที่เกิดจากการผลิตและบริโภค เพื่อสร้างคุณภาพสิ่งแวดล้อมที่ดีให้กับประชาชน เร่งรัดแก้ไขปัญหามลพิษเป็นลำดับแรก โดยส่งเสริมให้เกิดกลไกการคัดแยกขยะเพื่อนำกลับมาใช้ใหม่ให้มากที่สุดเร่งกำจัดขยะมูลฝอยตกค้างสะสมในสถานที่กำจัดในพื้นที่วิกฤต สร้างรูปแบบการจัดการขยะมูลฝอยและของเสียอันตรายที่เหมาะสม

๕.๕.๕ การพัฒนาความร่วมมือด้านสิ่งแวดล้อมระหว่างประเทศ ผลักดันการจัดทำแผนแม่บทการบริหารจัดการทรัพยากรธรรมชาติและสิ่งแวดล้อมของอาเซียน หาแนวทางการร่วมมือกับอาเซียนและอนุภูมิภาคแม่น้ำโขงในประเด็นการขนส่งข้ามพรมแดน การเคลื่อนย้ายแรงงาน การบริหารจัดการพลังงานและการบริหารจัดการทรัพยากรธรรมชาติ

๕.๕.๖ การเพิ่มขีดความสามารถในการปรับตัวเพื่อรองรับการเปลี่ยนแปลงสภาพภูมิอากาศและการบริหารจัดการเพื่อลดความเสี่ยงด้านภัยพิบัติ เพิ่มขีดความสามารถในการรับมือและปรับตัวต่อการเปลี่ยนแปลงสภาพภูมิอากาศ เพิ่มศักยภาพในการลดการปล่อยก๊าซเรือนกระจกให้กับทุกภาคส่วน ส่งเสริมการวิจัยและพัฒนาทางวิทยาศาสตร์ เทคโนโลยี และนวัตกรรมเพื่อลดผลกระทบและปรับตัวต่อการเปลี่ยนแปลงสภาพภูมิอากาศ

๕.๖ การบริหารราชการแผ่นดินที่มีประสิทธิภาพ

๕.๖.๑ การสร้างความโปร่งใสในทุกขั้นตอนของการปฏิบัติราชการ โดยให้มีช่องทางให้ทุกภาคส่วนสามารถเข้าถึง เข้าตรวจสอบข้อมูลของภาคราชการและร้องเรียนได้ เช่น ข้อมูลการประกวดราคาจัดซื้อ จัดจ้างโครงการของทางราชการ ข้อมูลการประมูลโครงการ ผู้ชนะการประมูลและราคาปิดประมูลข้อมูลความก้าวหน้าตามกระบวนการยุติธรรม เช่น คดีที่ไม่ดำเนินการตามหลักธรรมาภิบาล คดีทุจริตคอร์รัปชันและคดีที่ประชาชนให้ความสนใจในแต่ละยุคสมัย ฯลฯ

๕.๖.๒ การพัฒนาบุคลากรภาครัฐให้มีความเป็นมืออาชีพและเพียงพอต่อการขับเคลื่อนภารกิจภาครัฐร่วมกับภาคเอกชนและภาคประชาสังคมที่เปลี่ยนแปลงไป เพื่อให้ระบบราชการเล็กกระทัดรัดแต่มีความคล่องตัวและมีประสิทธิภาพสูง

๕.๖.๓ การสร้างรูปแบบการพัฒนา อปท. ให้เหมาะสม สามารถรับมือการเปลี่ยนแปลงทางด้านเศรษฐกิจ สังคมและสิ่งแวดล้อม รวมทั้งเป็นแกนหลักในการประสานเครือข่ายและเชื่อมโยงภาคส่วนต่างๆ

๕.๖.๔ การสร้างระบบตรวจสอบ ติดตามและประเมินผลที่มีประสิทธิภาพ สร้างผลงานที่มีคุณภาพ รวดเร็ว และน่าเชื่อถือ สามารถเป็นเครื่องมือให้กับคณะรัฐมนตรีประกอบการตัดสินใจในเชิงนโยบายได้ โดยเฉพาะอย่างยิ่งการติดตาม ประเมินผลโครงการใหญ่ๆ ที่มีการใช้จ่ายงบประมาณเป็นจำนวนมาก และเป็นโครงการที่มีผลกระทบในวงกว้าง

๑.๓ แผนพัฒนาภาค/แผนพัฒนากลุ่มจังหวัด/แผนพัฒนาจังหวัดเชียงใหม่ (พ.ศ.๒๕๖๑-๒๕๖๔)

แผนพัฒนาภาค (ภาคเหนือ) : พัฒนาภาคเหนือให้เป็นฐานเศรษฐกิจสร้างสรรค์มูลค่าสูง

- พัฒนาการท่องเที่ยวให้มีคุณภาพและความยั่งยืน มีธุรกิจบริการต่อเนื่องกับการท่องเที่ยวบริการสุขภาพและการศึกษาที่ได้มาตรฐาน รวมทั้งผลิตภัณฑ์สร้างสรรค์ที่สร้างมูลค่าเพิ่มสูง
- พัฒนาประสิทธิภาพการผลิตทางการเกษตร และสร้างมูลค่าเพิ่มภายใต้แนวคิดเกษตรปลอดภัยและเกษตรอินทรีย์ ควบคู่กับการพัฒนาอุตสาหกรรมเกษตรแปรรูปให้มีความหลากหลายสอดคล้องกับความต้องการของตลาด
- ฟื้นฟูทรัพยากรธรรมชาติและสิ่งแวดล้อมให้คืนความอุดมสมบูรณ์สร้างความสมดุลแก่ระบบนิเวศเพื่อรองรับการเปลี่ยนแปลงสภาพภูมิอากาศ
- พัฒนาระบบการดูแลสุขภาพรองรับการเปลี่ยนแปลงเข้าสู่สังคมอายุของภาคเหนือที่เร็วกว่าระดับประเทศ ๑๐ ปี

๑.๑ แผนพัฒนาจังหวัดภาคเหนือตอนบน

วิสัยทัศน์ : ศูนย์กลางการท่องเที่ยว การค้า การลงทุนสู่สากล บนพื้นฐานความโดดเด่นวัฒนธรรมล้านนา สังคมน่าอยู่ สิ่งแวดล้อมยั่งยืน”

ตำแหน่งทางยุทธศาสตร์ (Positioning)

กลุ่มจังหวัด	เชียงใหม่
เมืองท่องเที่ยวสู่สากล	ท่องเที่ยวเชิงอารยธรรม
Food Valley	เกษตรอินทรีย์ เกษตรปลอดภัย (พืชผักเมืองหนาว ลำไย มะม่วง กาแฟ สมุนไพร/ไก่ประดู่หางดำ นมพรีเมียม)
Green Valley	พื้นที่ป่าไม้ ลุ่มน้ำปิงเขตเมืองเก่า/ย่านชุมชนอนุรักษ์
Northern Landport	สนามบินนานาชาติ ศูนย์กลางการค้า การลงทุน
Health and Wellness	ศูนย์กลางการแพทย์ สปและการนวดสุขภาพ การฟันทันกระยะยาว เครื่องสำอางสมุนไพร น้ำพุร้อน

ความเชื่อมโยงระหว่างประเด็นยุทธศาสตร์ ตำแหน่งทางยุทธศาสตร์และประเด็นการพัฒนาที่เชื่อมโยงของกลุ่มจังหวัดภาคเหนือตอนบน

การท่องเที่ยว	การค้า การลงทุน	การเกษตร	ทรัพยากรธรรมชาติและสิ่งแวดล้อม
---------------	-----------------	----------	--------------------------------

๑.๒ ยุทธศาสตร์กลุ่มจังหวัดเชียงใหม่

ประเด็นยุทธศาสตร์

- สร้างคุณค่าและความโดดเด่นด้านอุตสาหกรรมการท่องเที่ยวและบริการ
- ยกระดับ เชื่อมโยง สร้างเครือข่าย การลงทุนและการค้าชายแดนเพื่อเพิ่มศักยภาพในการแข่งขัน ทั้งในและต่างประเทศ
- พัฒนาเกษตรมูลค่าเพิ่มสู่ตลาดทั้งในและต่างประเทศ
- อนุรักษ์ ฟื้นฟูทรัพยากรธรรมชาติและสิ่งแวดล้อมอย่างบูรณาการและมีส่วนร่วม ตอบสนองต่อการพัฒนาและใช้ประโยชน์อย่างยั่งยืนและเป็นธรรม

๑.๓ แผนพัฒนาจังหวัดเชียงใหม่ ๔ ปี (พ.ศ.๒๕๖๑-๒๕๖๔)

วิสัยทัศน์ : นครแห่งชีวิตและความมั่งคั่ง (City of Life and Prosperity)

ประเด็นยุทธศาสตร์

๑. ยุทธศาสตร์ส่งเสริมและพัฒนาการท่องเที่ยวและบริหารสุขภาพเชื่อมโยงชุมชนและท้องถิ่น
๒. ยุทธศาสตร์ส่งเสริมการเกษตร การผลิตสินค้าชุมชน การค้า การลงทุน สู่สากล
๓. ยุทธศาสตร์เสริมสร้างให้มีคุณภาพ คงอัตลักษณ์ทางวัฒนธรรม
๔. ยุทธศาสตร์ส่งเสริมพัฒนาทรัพยากรธรรมชาติและสิ่งแวดล้อมให้สมบูรณ์ โดยใช้เทคโนโลยีและนวัตกรรม
๕. ยุทธศาสตร์เสริมสร้างความมั่นคง ประหยัดและความสงบสุขและประชาชน
๖. ยุทธศาสตร์พัฒนาระบบบริหารจัดการภาครัฐและการให้บริการประชาชนตามหลักธรรมาภิบาล

๑.๔ ยุทธศาสตร์การพัฒนาขององค์กรปกครองส่วนท้องถิ่นในเขตจังหวัดเชียงใหม่

วิสัยทัศน์ : เป็นองค์กรหลักในการพัฒนาท้องถิ่น บนพื้นฐานของความเข้าใจในปัญหาและศักยภาพของท้องถิ่น โดยการมีส่วนร่วมของชุมชน”

ประเด็นยุทธศาสตร์

๑. ยุทธศาสตร์การพัฒนาโครงสร้างพื้นฐานเพื่อรองรับการพัฒนาเศรษฐกิจและสังคม
๒. ยุทธศาสตร์การพัฒนาเศรษฐกิจตามแนวทางปรัชญาเศรษฐกิจพอเพียง
๓. ยุทธศาสตร์การบริหารจัดการทรัพยากรธรรมชาติและสิ่งแวดล้อม
๔. ยุทธศาสตร์ส่งเสริมพัฒนาคุณภาพชีวิตของประชาชน
๕. ยุทธศาสตร์ป้องกัน บรรเทาสาธารณภัยและการรักษาความเป็นระเบียบเรียบร้อยในชุมชน
๖. ยุทธศาสตร์การบริหารจัดการบ้านเมืองที่ดี

๑.๕ สรุปนโยบายรัฐบาล พลเอกประยุทธ์ จันทร์โอชา

ในการแถลงนโยบายต่อสภานิติบัญญัติแห่งชาติ เมื่อวันที่ศุกร์ที่ ๑๒ กันยายน ๒๕๕๗ นโยบาย ๑๑ ด้าน ประกอบด้วย

๑. การปกป้องและเชิดชูสถาบันพระมหากษัตริย์
๒. การรักษาความมั่นคงของรัฐและการต่างประเทศ
๓. การลดความเหลื่อมล้ำของสังคมและการสร้างโอกาสการเข้าถึงการบริการของรัฐ
๔. การศึกษาและเรียนรู้ การทะนุบำรุงศาสนา ศิลปวัฒนธรรม
๕. การยกระดับคุณภาพบริการด้านสาธารณสุข และสุขภาพของประชาชน
๖. การเพิ่มศักยภาพทางเศรษฐกิจของประเทศ
๗. การส่งเสริมบทบาทและการใช้โอกาสในประชาคมอาเซียน
๘. การพัฒนาและส่งเสริมการใช้ประโยชน์จากวิทยาศาสตร์ เทคโนโลยี การวิจัยและพัฒนา และนวัตกรรม
๙. การรักษาความมั่นคงของฐานทรัพยากรและการสร้างสมดุลระหว่างการอนุรักษ์กับการใช้ประโยชน์อย่างยั่งยืน
๑๐. การส่งเสริมการบริหารราชการแผ่นดินที่มีธรรมาภิบาลและการป้องกัน ปรามปรามการทุจริตและประพฤติมิชอบในภาครัฐ
๑๑. การปรับปรุงกฎหมายและกระบวนการยุติธรรม

๑.๖ ประชากร

แนวคิดประชากรรัฐ เป็นการเอาจุดเด่นของแต่ละภาคส่วนมารวมกัน ๕ ภาคส่วน

➡ **ภาคราชการ** จุดเด่น คือ มีคนมากกระจายอยู่เต็มพื้นที่ มีองค์ความรู้ มีงบประมาณและบทบาทหน้าที่ตามลักษณะงานที่รับผิดชอบ

➡ **ภาคเอกชน** จุดเด่น คือ ทันสมัย บริหารจัดการเก่ง มีทุนที่คล่องตัว

➡ **ภาคประชาชน** จุดเด่น คือ มีฝีมือ มีความสามารถผลิตสินค้า รักบ้านเกิด

➡ **ภาควิชาการ** จุดเด่น คือ มีองค์ความรู้ เทคโนโลยี การค้นคว้าวิจัยเพื่อต่อยอด

➡ **ภาคประชาสังคม** จุดเด่น คือ ทำงานเชิงลึก เกาะติด มีเครือข่ายมาก

ยุทธศาสตร์การพัฒนาประชากรรัฐ ดังนี้

๑. การเสริมสร้างหลักการใช้อย่างมีคุณภาพที่ถูกต้องตามเจตนารมณ์และปรัชญากฎหมาย อากาศและสภาวะแวดล้อม ให้สนับสนุนการมีส่วนร่วมของประชาชน ประกอบด้วย - การให้หลักประกันสิทธิเสรีภาพ - การจัดการแก้ไขความขัดแย้งในสังคมด้วยสันติวิธี - การสร้างเสริมสมรรถนะของประชาชนและพลังทางสังคม
๒. การส่งเสริมการมีส่วนร่วมในกระบวนการพัฒนาของทุกภาคส่วน ประกอบด้วย - การสร้างภาคีเพื่อการพัฒนา - การปรับคุณภาพการมีส่วนร่วมในการพัฒนา - การส่งเสริมท้องถิ่นให้มีส่วนร่วมในการพัฒนา - การเสริมสร้างศักยภาพขององค์กรพัฒนาเอกชนและองค์กรประชาชน
๓. การเพิ่มพูนประสิทธิภาพและประสิทธิผล ของภาครัฐ ประกอบด้วย - การปรับปรุงบทบาทการบริหารจัดการของส่วนราชการ - การปรับปรุงกระบวนการทางงบประมาณ - การกำหนดให้จังหวัดมีบุคลากรที่มีความสามารถมากขึ้น - การสร้างเกณฑ์ชี้วัดและระบบประเมินผลงาน - การสร้างความรับผิดชอบทางการบริหาร - การสร้างความโปร่งใส - การปรับการบริหารจัดการนโยบายสาธารณะ และการพัฒนาด้านกฎหมายเพื่อสนับสนุนการพัฒนาประเทศ
๔. การสร้างความต่อเนื่องในการบริหารรัฐกิจ - การสร้างพันธมิตรเพื่อกำหนดระเบียบวาระแห่งชาติ - การเสริมสร้างความรู้ความเข้าใจเกี่ยวกับนโยบายสาธารณะ

๑.๗ ประเทศไทย ๔.๐ โมเดลพัฒนาเศรษฐกิจใหม่

Thailand ๔.๐ การนำเทคโนโลยีและนวัตกรรมมาพัฒนามูลค่า และคุณค่า (Value Creation) ให้ตรงจุด เพิ่มมูลค่า เพื่อขับเคลื่อนเศรษฐกิจไทยไปสู่เป้าหมาย การปรับเปลี่ยนโครงสร้างเศรษฐกิจ ไปสู่ “Value-Based Economy” หรือ “เศรษฐกิจที่ขับเคลื่อนด้วยนวัตกรรม”

“Thailand ๔.๐ หรือ ประเทศไทย ๔.๐” เป็นนโยบาย ที่ต้องการปรับเปลี่ยนโครงสร้างเศรษฐกิจ ไปสู่ “Value-Based Economy” หรือ “เศรษฐกิจที่ขับเคลื่อนด้วยนวัตกรรม” เพราะ ในปัจจุบันประเทศไทยยังเป็นเศรษฐกิจแบบ “ทำมาก ได้น้อย” เราต้องการปรับเปลี่ยนเป็น “ทำน้อย ได้มาก” โดยมีเป้าหมายสำคัญๆ ๓ ข้อคือ

๑. การปรับเปลี่ยนจากการผลิตสินค้า “โภคภัณฑ์” ไปสู่สินค้าเชิง “นวัตกรรม” ที่มีคุณค่าและมูลค่ามากขึ้น
๒. เปลี่ยนจากการขับเคลื่อนประเทศด้วยภาคอุตสาหกรรม ไปสู่การขับเคลื่อนด้วยเทคโนโลยี ความคิดสร้างสรรค์ และนวัตกรรม
๓. เปลี่ยนจากการเน้นภาคการผลิตสินค้า ไปสู่การเน้นภาคบริการมากขึ้น

“ประเทศไทย ๔.๐” จึงเป็นพัฒนาทั้งระบบโดยมี องค์ประกอบสำคัญ คือ

๑. การปรับเปลี่ยนภาคการเกษตรแบบดั้งเดิม (Traditional Farming) สู่ภาคการเกษตรสมัยใหม่ ที่เน้นการบริหารจัดการและเทคโนโลยี (Smart Farming) โดยเกษตรกรต้องมีรายได้มากขึ้น และเป็นเกษตรกรแบบเป็นผู้ประกอบการ (Entrepreneur)
๒. เปลี่ยนจาก Traditional SMEs หรือ SMEs ที่มีอยู่รัฐต้องให้ความช่วยเหลืออยู่ตลอดเวลา ไปสู่การเป็น Smart Enterprises และ Startups ที่มีศักยภาพสูง พัฒนาได้ด้วยตัวเอง
๓. เปลี่ยนจาก Traditional Services ซึ่งมีการสร้างมูลค่าค่อนข้างต่ำ ไปสู่ High Value Services
๔. เปลี่ยนจากแรงงานทักษะต่ำไปสู่แรงงานที่มีความรู้ ความเชี่ยวชาญ และทักษะสูง

๑.๘ ยุทธศาสตร์การพัฒนาอำเภอ

วิสัยทัศน์การพัฒนาอำเภอมีความสอดคล้องกับวิสัยทัศน์การพัฒนาจังหวัดโดยจะเน้นหนัก ในลักษณะชุมชนพึ่งตนเอง การบริหารจัดการภายในชุมชน ภูมิปัญญา ท้องถิ่นผสมผสานกับวิทยาการความรู้ใหม่ ส่งเสริมให้ประชาชนรวมตัวกันเพื่อร่วมกัน คิดตัดสินใจ รับทราบ และแก้ไขปัญหาของชุมชนด้วยตัวเอง

๑.๙ นโยบายของเทศบาลตำบลหนองแหย่ง

๑. ด้านการเมืองและบริหารจัดการ

๑.๑ ให้ประชาชนทุกภาคส่วนมีส่วนร่วมในการคิด วางแผนพัฒนาเทศบาลตำบลหนองแหย่งร่วมกัน โดยผ่าน ขบวนการเวที “ร่วมกันคิดและกำหนดทิศทางเทศบาลตำบลหนองแหย่ง ในอนาคต” และจัดให้มีเวทีประชาคม เพื่อการมีส่วนร่วมในการพัฒนาเทศบาลของประชาชนอย่างสม่ำเสมอ

๑.๒ ส่งเสริมความเข้มแข็งของชุมชน สนับสนุนให้ชุมชนมีบทบาทในการสร้างประโยชน์ในชุมชน โดยสนับสนุน งบประมาณให้กับคณะกรรมการหมู่บ้าน และกลุ่มองค์กรที่รัฐจัดตั้งต่างๆ ทำกิจกรรมที่สอดคล้องกับองค์กรปกครองส่วนท้องถิ่น เพื่อความสามัคคีในการทำงานเป็นหนึ่งเดียวกัน (ท้องถิ่น ท้องที่ ชุมชน) อันประกอบด้วย เทศบาล ฝ่ายปกครองและทุกกลุ่ม องค์กร

๑.๓ ส่งเสริมให้ประชาชนมีความรู้ ความเข้าใจ เกี่ยวกับกิจการงานของเทศบาล รวมถึง ความรู้ ความเข้าใจ ในเรื่องการเมือง การปกครอง ในระบอบประชาธิปไตย

๑.๔ พัฒนาประสิทธิภาพของบุคลากรเทศบาลให้มีความรู้ความสามารถในการปฏิบัติ หน้าที่สร้างวัฒนธรรมองค์กรที่ดี ในเรื่องบริการประชาชน อำนวยความสะดวก รวดเร็ว ถูกต้อง เป็นธรรมแก่ประชาชน พร้อมอุทิศตนให้กับราชการ ปลุกจิตสำนึกให้เกิดความรักองค์กร

๑.๕ พัฒนาศูนย์รับเรื่องร้องทุกข์ ร้องเรียน ให้เป็นศูนย์กลางในการแก้ไขปัญหาได้อย่างแท้จริง เป็นที่พึ่งของประชาชนได้

๑.๖ พัฒนางานด้านประชาสัมพันธ์ให้มีประสิทธิภาพ รวดเร็ว ชัดเจน และครอบคลุมอย่างทั่วถึง โดยให้มีการเผยแพร่ข้อมูลข่าวสารของเทศบาล และข่าวสารที่เป็นประโยชน์ ให้ประชาชนรับทราบ ตามเสียงตามสาย การประชาสัมพันธ์ เคลื่อนที่ วารสาร สื่อสิ่งพิมพ์ต่าง ๆ

๑.๗ สนับสนุนการศึกษา ฝึกอบรม พัฒนาบุคลากร พัฒนาองค์ความรู้ เพิ่มเติมประสิทธิภาพการบริหารของเทศบาล

๑.๘ จัดทำโครงการเมืองปลอดภัย (Bangplee CCTV Safe City Project) ให้มีระบบรักษาความปลอดภัยให้ครอบคลุมทั้งตำบลด้วยการติดตั้งกล้องวงจรปิด (CCTV) พร้อมห้องควบคุมและปฏิบัติการ (CCTV Security Control Room) ตามจุดสำคัญ

๑.๙ ปรับปรุงศูนย์ป้องกันและบรรเทาสาธารณภัยและจัดให้มีเครื่องมือ เครื่องใช้ที่ทันสมัยในการป้องกันและบรรเทาสาธารณภัยให้เพียงพอ พัฒนาประสิทธิภาพบุคลากรของงานป้องกันและบรรเทาสาธารณภัย ให้มีความรู้ ความสามารถ และพร้อมในการปฏิบัติหน้าที่ตลอดเวลา

๑.๑๐ จัดให้มี ติดตั้งเครื่องดับเพลิงให้ครอบคลุมพื้นที่ และให้ความรู้ในเรื่องสาธารณภัยแก่ประชาชน อาทิเช่น การเตรียมความพร้อมเมื่อเกิดแผ่นดินไหว เป็นต้น

๒. ด้านการอนุรักษ์ทรัพยากรธรรมชาติและสิ่งแวดล้อม

๒.๑ รณรงค์การจัดการสิ่งปฏิกูล บริการจัดเก็บขยะทุกหลังคาเรือนทั้งตำบล โดยไม่มีค่าใช้จ่าย และเน้นให้ชุมชนมีส่วนร่วม ตามอำนาจหน้าที่ของเทศบาล

๒.๒ พัฒนา พื้นฟูและรักษาลำน้ำให้สะอาด สามารถใช้ประโยชน์ได้ รวมถึงพัฒนาลำน้ำแม่กวังให้เป็นแม่น้ำสายหลักในการหล่อเลี้ยงเกษตรกรรมการเพาะปลูก เลี้ยงสัตว์ ของเกษตรกรตำบลหนองแหย่ง

๒.๓ ส่งเสริมสนับสนุนแหล่งท่องเที่ยว พิพิธภัณฑวัตถุวัดร่องเมิง หนองน้ำสาธารณะ(หนองบัว) วัดพระบาทตึนบก ให้เป็นแหล่งท่องเที่ยวและศึกษาหาความรู้ของประชาชน

๒.๔ รณรงค์และส่งเสริมการอนุรักษ์ทรัพยากรธรรมชาติและสิ่งแวดล้อม ปลูกต้นไม้เพิ่มเติม ลดปริมาณการเผาวัชพืช เพื่อลดมลพิษทางอากาศ และแก้ไขปัญหาหมอกควันจังหวัดเชียงใหม่

๒.๕ ส่งเสริมพัฒนาการเกษตรเป็นระบบการเกษตรทฤษฎีใหม่ ลดการใช้สารเคมี และหันมาใช้ปุ๋ยชีวภาพ

๒.๖ จัดระบบการรักษาความสะอาดของถนนทุกสายในเขตเทศบาล รวมถึงความสะอาดใน ลำห้วย ลำเหมือง

๒.๗ ส่งเสริม สนับสนุน การมีส่วนร่วมของประชาชนและชุมชนในการดูแลรักษาสิ่งแวดล้อม

๓. ด้านการพัฒนาเศรษฐกิจ

๓.๑ จัดซื้อเครื่องสูบน้ำขนาดใหญ่ ไว้สำหรับสูบน้ำเพื่อช่วยเหลือเกษตรกรในห้วงภัยแล้ง และระบายน้ำในยามเกิดอุทกภัยภายในตำบลหนองแหย่ง

๓.๒ จัดสรรงบประมาณสนับสนุน ส่งเสริมการประกอบอาชีพกลุ่มอาชีพต่างๆ กลุ่มแม่บ้าน กลุ่มผู้สูงอายุ เพื่อขยายโอกาสและเพิ่มรายได้ ให้ประชาชนมีชีวิตความเป็นอยู่ที่ดีขึ้น

๓.๓ ส่งเสริม สนับสนุนให้ประชาชนดำเนินชีวิตตามแนวทางพระราชดำริ “เศรษฐกิจพอเพียง”

๓.๔ สนับสนุนสินค้าชุมชน และพัฒนาสินค้าให้เป็นที่ยอมรับ และต้องการโดยทั่วไป สามารถสร้างรายได้สร้างชื่อเสียงให้ท้องถิ่นได้

๓.๕ จัดให้มีศูนย์รวมในการจำหน่ายสินค้าชุมชน และจัดหาแหล่งขาย ช่องทางการจัดจำหน่าย

๓.๖ จัดให้มีการสอนภาษาต่างประเทศ เพื่อส่งเสริมการสร้างอาชีพ เพิ่มรายได้ให้แก่กลุ่มอาชีพและประชาชนเพื่อการขยายสินค้าออกสู่อาเซียน

๔. ด้านการพัฒนาโครงสร้างพื้นฐาน

๔.๑ ก่อสร้างและปรับปรุงซ่อมแซม ถนนลูกรังสายหลักในตำบลให้ครบ ภายใน ๕ ปี เพื่อเป็นเส้นทางคมนาคมสัญจรของประชาชนตำบลหนองแหย่งและใกล้เคียง รวมทั้งขนส่งสินค้าทางการเกษตร

๔.๒ ก่อสร้างและปรับปรุงซ่อมแซม ถนนคอนกรีต ถนนลาดยาง และขยายผิวทางจราจร ให้ประชาชนเดินทางสัญจรด้วยความปลอดภัย

๔.๓ ปรับปรุงดูแลน้ำใช้เพื่อการอุปโภค บริโภค ด้วยการส่งเสริม สนับสนุนงบประมาณดูแลกิจการประปาหมู่บ้านให้ ครบทุกหมู่บ้าน เพื่อให้ประชาชนมีน้ำที่สะอาดไว้สำหรับอุปโภค บริโภค

๔.๔ ติดตั้งไฟกึ่งเพิ่มเติมในจุดที่ยังขาดความสว่าง เพื่อความปลอดภัยในชีวิตและทรัพย์สินในระหว่างการเดินทาง พร้อมทั้งปรับปรุงซ่อมแซมไฟกึ่งและขยายเขตไฟฟ้า

๔.๕ สนับสนุนชุดลอก แหล่งน้ำ ลำคลอง เพื่อการเกษตรให้แก่เกษตรกรและรองรับการระบายน้ำเมื่อเกิดอุทกภัยในตำบล

๔.๖ ควบคุมการก่อสร้างในตำบลหนองแหย่ง และการใช้ที่ดินอย่างเหมาะสม

๕. ด้านการศึกษา ศาสนาและวัฒนธรรม

๕.๑ พัฒนาศูนย์เด็กเล็กเทศบาลให้ได้มาตรฐาน และเด็กเล็กทุกคนได้มีโอกาสเรียนฟรี อย่างเท่าเทียมกัน ตามที่กระทรวงศึกษาธิการกำหนด

๕.๒ ส่งเสริมการเรียนรู้ตลอดชีวิตของประชาชน โดยจัดให้มีห้องสมุดแห่งการเรียนรู้ที่ทันสมัย ศูนย์ศึกษาเรียนรู้ท้องถิ่น ตลอดจนให้มีการจัดการศึกษาอบรมเพื่อเสริมสร้าง ความรู้ความสามารถ ทักษะในด้านต่าง ๆ เช่น การอบรมการใช้ภาษาต่างประเทศ ในการรองรับการเข้าสู่ประชาคมอาเซียน

๕.๓ สนับสนุนสื่อการเรียนการสอน ทุกโรงเรียนในตำบลตามที่กฎหมาย

๕.๔ ส่งเสริมรณรงค์ให้ประชาชนเรียนต่อหรือศึกษาเพิ่มขึ้น เพื่อเพิ่มพูนความรู้และประสบการณ์จากสถาบันการศึกษา หรือสถาบันฝึกอาชีพต่าง ๆ

๕.๕ ส่งเสริมสนับสนุน วันสำคัญของชาติ ศาสนา พระมหากษัตริย์ เพื่อแสดงออกถึงความจงรักภักดีต่อสถาบันชาติ ศาสนา พระมหากษัตริย์

๕.๖ ส่งเสริม สนับสนุน อนุรักษ์ฟื้นฟูศิลปวัฒนธรรมประเพณี ภูมิปัญญาท้องถิ่น และจารีตประเพณีของชุมชนในตำบลหนองแหย่งให้คงอยู่สืบไป

๕.๗ สนับสนุนโครงการเยาวชนก้าวหน้า เพื่อให้กลุ่มเยาวชนเข้ามามีส่วนร่วมในการพัฒนาท้องถิ่น และสร้างความเข้มแข็งของชุมชน

๕.๘ จัดให้มีกิจกรรมนันทนาการต่าง ๆ ที่ช่วยสร้างสุขภาพร่างกายและจิตใจที่ดีให้แก่ประชาชน โดยจัดให้มีสถานที่พักผ่อนหย่อนใจ สถานที่ออกกำลังกายต่าง ๆ เช่น จัดสร้างสวนสุขภาพ บ้านแม่ฮักพัฒนาเฉลิมพระเกียรติ บ้านหนองบัว บ้านดงเจริญชัย บ้านทุ่งข้าวตอก ปรับปรุงสนามกีฬาตำบล ลานกิจกรรมกลางแจ้ง รวมถึงสถานที่สำหรับเรียนรู้ ฝึกฝนทางด้านศิลปะต่าง ๆ

๕.๙ จัดงบประมาณส่งเสริม สนับสนุน การเล่นกีฬาของประชาชน เยาวชน เพื่อส่งเสริมสุขภาพ เสริมสร้างความสามัคคี การใช้เวลาว่างให้เกิดประโยชน์ เช่น สนับสนุนการจัดสร้างสนามกีฬาลานกีฬา การสนับสนุนอุปกรณ์กีฬา การจัดการแข่งขันกีฬา การฝึกอบรมการเล่นกีฬา รวมทั้งส่งเสริมสนับสนุนให้มีการรวมตัวกันเป็นชมรมกีฬาต่าง ๆ

๕.๑๐ ส่งเสริม สนับสนุนโครงการพุทธศาสนาวันอาทิตย์ โดยปลูกฝังพระธรรมคำสอนขององค์สมเด็จพระสัมมาสัมพุทธเจ้า องค์พระศาสดาแห่งพุทธศาสนาศาสนา แก่เยาวชนและประชาชน เพื่อน้อมนำหลักคำสอนขององค์สมเด็จพระสัมมาสัมพุทธเจ้าเป็นแนวทางในการดำเนินชีวิต

๕.๑๑ จัดหาเทคโนโลยีด้านสารสนเทศที่ก้าวหน้า ทันสมัย คือ อินเทอร์เน็ต (wifi) ตำบลทุกหมู่บ้าน เพื่อตอบสนองนโยบายของรัฐบาล ตามกรอบนโยบายเทคโนโลยีสารสนเทศและการสื่อสาร ระยะ พ.ศ.๒๕๕๔-๒๕๖๓ (ICT ๒๐๒๐) ในการส่งเสริมการเข้าถึงการใช้บริการเครือข่ายอินเทอร์เน็ตสาธารณะ สนับสนุนการดำเนินการของคณะกรรมการกิจการกระจายเสียง กิจการโทรทัศน์ และกิจการโทรคมนาคมแห่งชาติ (กสทช.) และเพื่อเปิดโลกแห่งการเรียนรู้ การสื่อสาร สำหรับให้เยาวชน ประชาชนได้เป็นแหล่งเรียนรู้ และรวบรวมข้อมูลข่าวสาร

๖. ด้านการพัฒนาสังคมและสาธารณสุข

๖.๑ ปรับปรุงสภาพแวดล้อมที่เหมาะสม จัดทำสิ่งอำนวยความสะดวกทั้งภายใน และภายนอกอาคารสถานที่ ห้องน้ำ ห้องสุขาให้เหมาะสมสำหรับผู้สูงอายุและผู้พิการได้เข้าถึงและใช้ประโยชน์ได้ โดยให้สอดคล้องกับสำนักงานส่งเสริมและพัฒนาคุณภาพชีวิตคนพิการแห่งชาติ กระทรวงพัฒนาสังคมและความมั่นคงของมนุษย์

๖.๒ จัดให้มีการบริการด้านสาธารณสุขอย่างทั่วถึง และยกระดับการพัฒนาของศูนย์บริการสาธารณสุขเทศบาล ให้สามารถตอบสนองความต้องการของประชาชนให้มากยิ่งขึ้น

๖.๓ สงเคราะห์เงินเบี้ยผู้สูงอายุ ผู้พิการและผู้ป่วยโรคเอดส์ ให้ได้รับสวัสดิการอย่างทั่วถึงตามหลักเกณฑ์ กระทรวงมหาดไทย พร้อมทั้งสนับสนุน ผลักดันถึงรัฐบาล จัดงบประมาณเพิ่มเบี้ยยังชีพผู้สูงอายุ ผู้พิการ ให้สูงขึ้น

๖.๔ เพิ่มประสิทธิภาพการให้บริการด้านงานป้องกันและระงับโรคติดต่อ ให้เกิดการบริการที่รวดเร็วปลอดภัย และครอบคลุมทั่วพื้นที่

๖.๕ สนับสนุนส่งเสริมกิจกรรมให้ความรู้ของกลุ่มต่าง ๆ รวมทั้งองค์กรเด็กเยาวชนตำบล หนองแหย่ง เพื่อเพิ่มพูนองค์ความรู้ในด้านการศึกษา ด้านสาธารณสุขและการป้องกันปัญหายาเสพติด และโรคเอดส์

๖.๖ จัดสรรงบประมาณสนับสนุน กลุ่ม อสม. และกลุ่มองค์กรภาคีเครือข่าย สุขภาพตำบลหนองแหย่ง เพื่อส่งเสริมสนับสนุนการดำเนินงานของกลุ่มดังกล่าว ให้ความเข้มแข็งในการขับเคลื่อนการเสริมสร้างสุขภาพ การป้องกันโรค การฟื้นฟูสมรรถภาพที่จำเป็นต่อสุขภาพและการดำรงชีวิตในระดับบุคคล ครอบครัว และชุมชน

๖.๗ ส่งเสริม สนับสนุน สมทบงบประมาณให้แก่กองทุนหลักประกันสุขภาพเทศบาลตำบลหนองแหย่ง เพื่อเสริมสร้างสุขภาพ การป้องกันโรค การฟื้นฟูสมรรถภาพที่จำเป็นต่อสุขภาพและการดำรงชีวิตของประชาชน

๖.๘ ส่งเสริมพัฒนาความรู้ ความสามารถ และศักยภาพ อสม.ให้มีคุณภาพ และทำกิจกรรมสาธารณสุขช่วยเหลือประชาชนด้านสาธารณสุข

๖.๙ จัดให้มีการให้ความรู้เรื่อง การปรับปรุง คุณภาพ ความสะอาด ความปลอดภัยของอาหาร และการยกระดับในเรื่องคุณภาพ มาตรฐานของร้านแก่ผู้ประกอบการขายอาหาร

๖.๑๐ จัดให้มีศูนย์แจ้งเหตุสาธารณภัยและช่วยเหลือแก่ประชาชน ๒๔ ชั่วโมง เพื่อสอดคล้องกับโครงการหนึ่งตำบลหนึ่งทีมกู้ชีพ กู้ภัย (OTOS) ภายใต้ระบบบริการการแพทย์ฉุกเฉินของหน่วยงานท้องถิ่น (EMS) โดยจัดซื้อรถกู้ชีพ เพื่อช่วยเหลือผู้ป่วย ผู้บาดเจ็บฉุกเฉิน และผู้ประสบภัยให้สามารถรับ-ส่ง ผู้ป่วยได้อย่างรวดเร็ว

๓.๓ ความเชื่อมโยงยุทธศาสตร์การพัฒนาจังหวัดกับยุทธศาสตร์การพัฒนาขององค์กรปกครองส่วนท้องถิ่น

โครงสร้างเชื่อมโยงแผนยุทธศาสตร์การพัฒนาเทศบาลตำบลหนองแห่ย์ พ.ศ.๒๕๖๑-๒๕๖๔

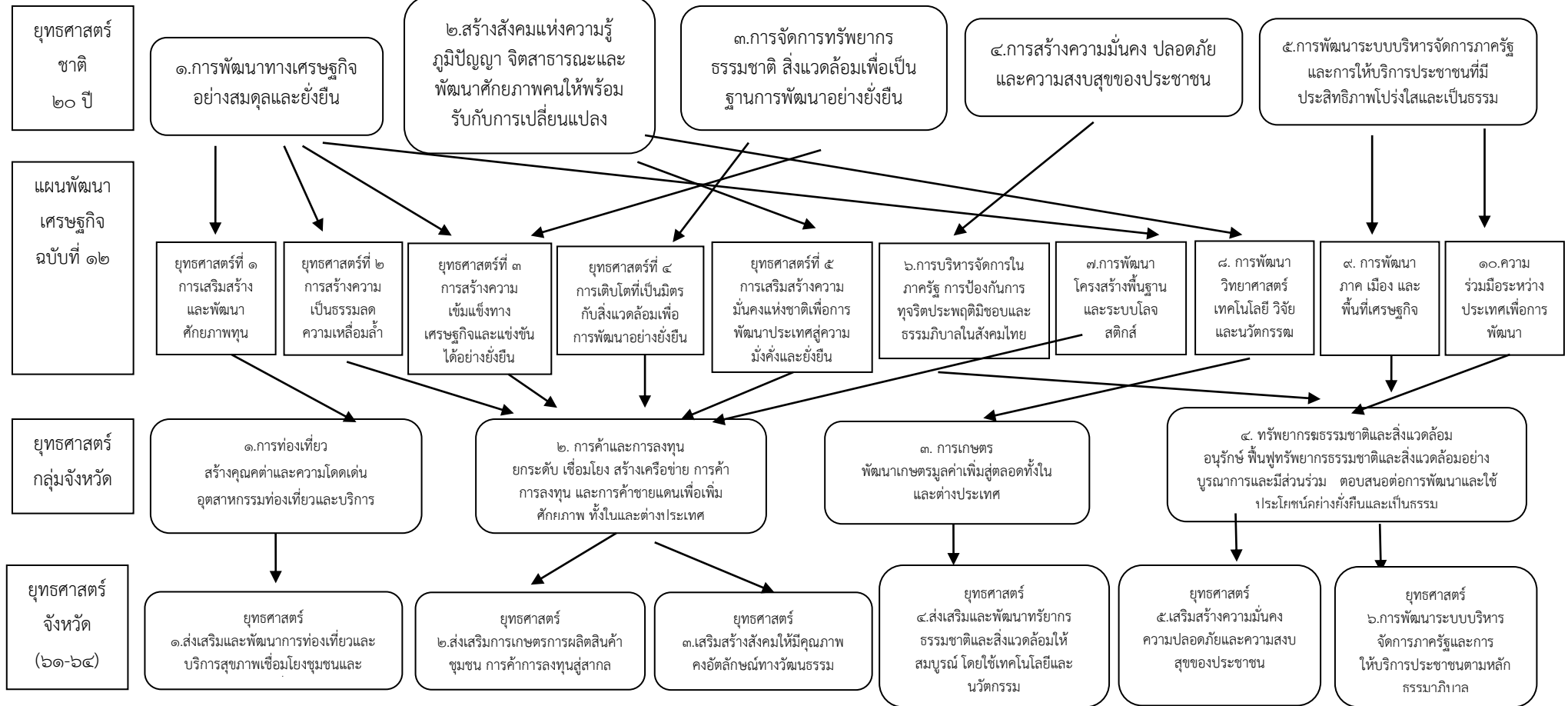

๓.๓ ความเชื่อมโยงยุทธศาสตร์การพัฒนาจังหวัดกับยุทธศาสตร์การพัฒนาขององค์กรปกครองส่วนท้องถิ่น

โครงสร้างความเชื่อมโยงแผนยุทธศาสตร์การพัฒนาเทศบาลตำบลหนองแห่ย์ พ.ศ.๒๕๖๑-๒๕๖๔

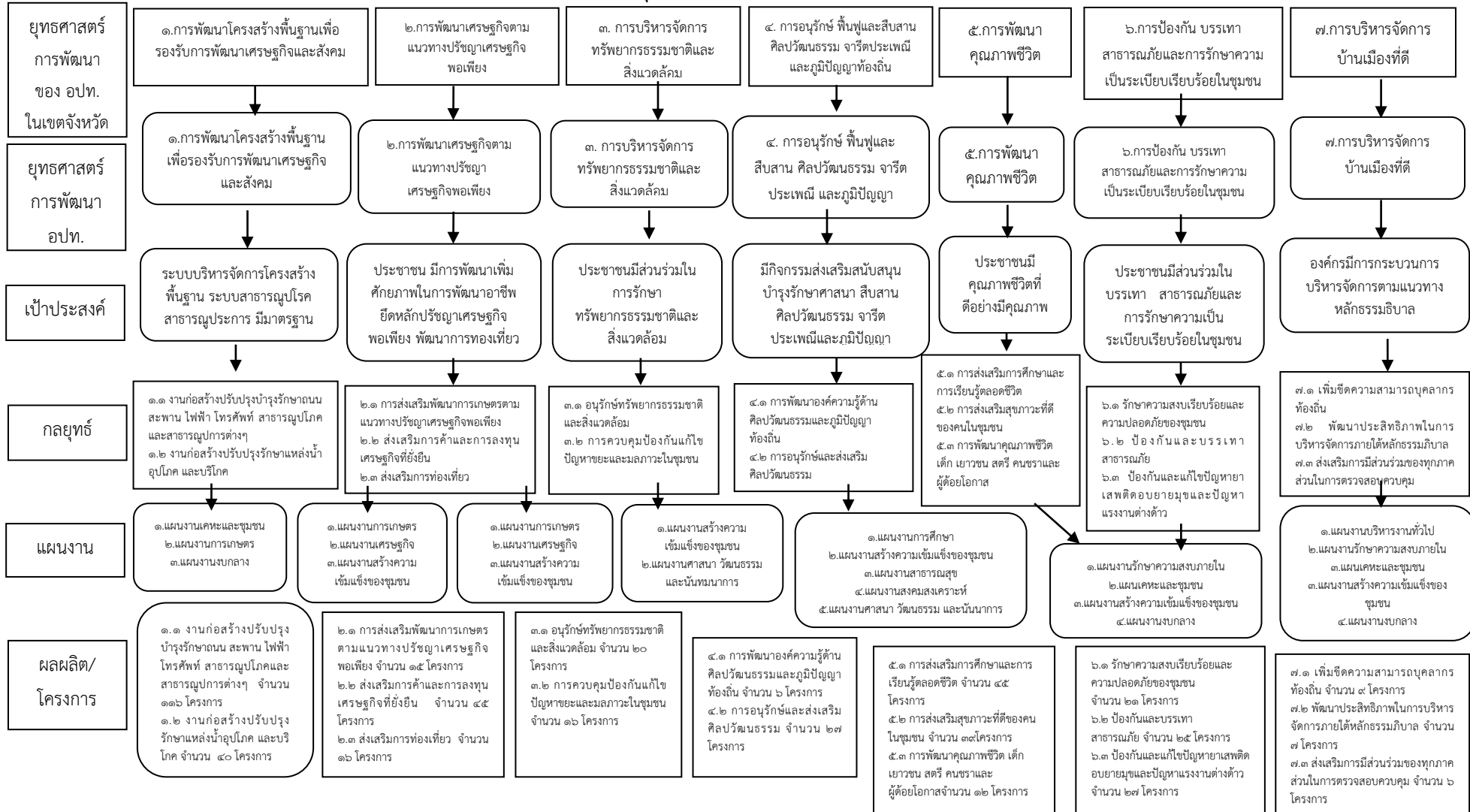

๓.๔ แผนผังยุทธศาสตร์ (stratigid map)

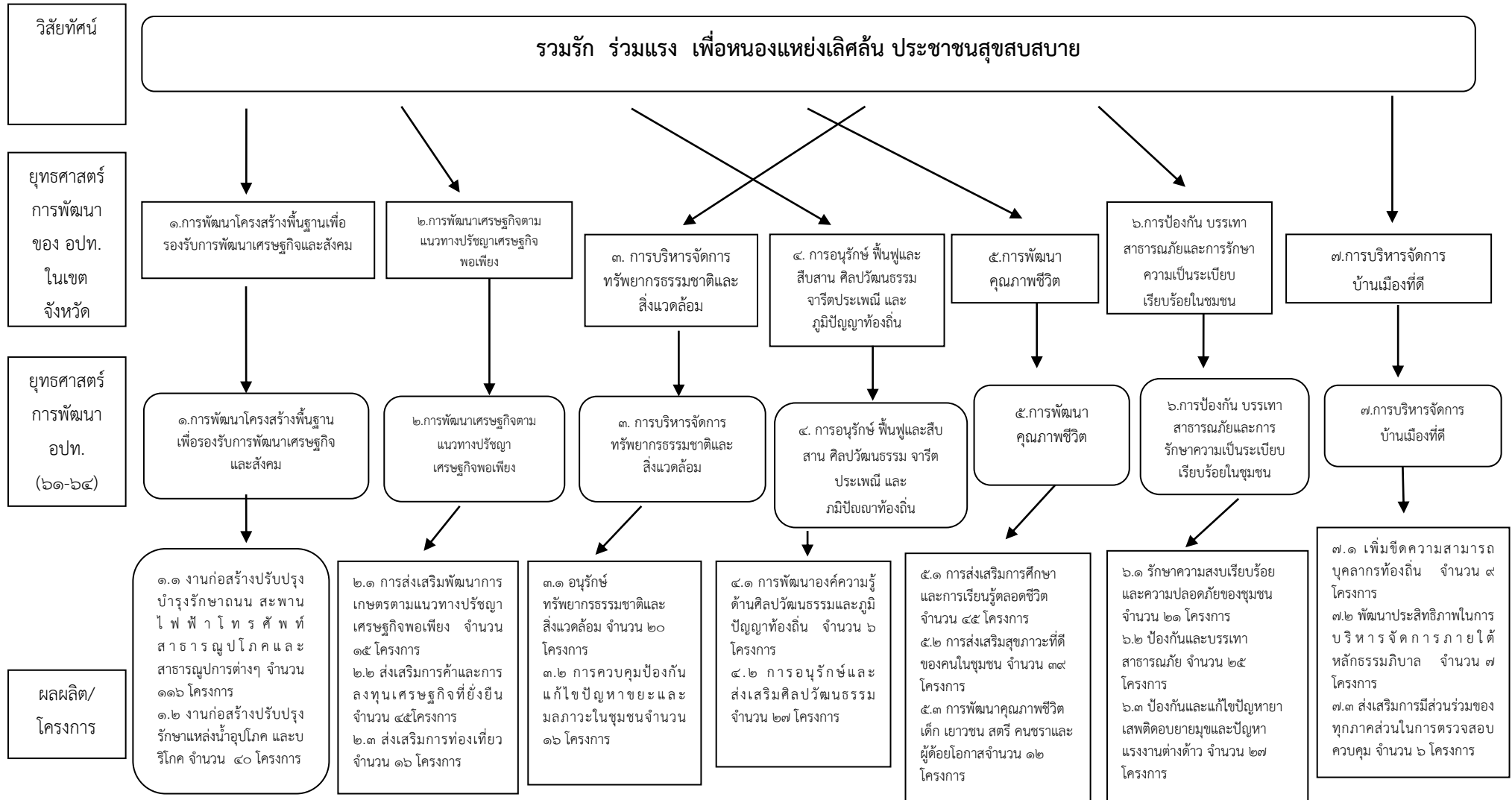

เทศบาลตำบลหนองแห้ง อำเภอสันทราย จังหวัดเชียงใหม่

๓.๕ รายละเอียดยุทธศาสตร์

แบบ ยท.๐๓

ความเชื่อมโยงยุทธศาสตร์จังหวัด	ยุทธศาสตร์อปท.ในเขตจังหวัด	ยุทธศาสตร์เทศบาล	เป้าประสงค์	ตัวชี้วัด	ค่าเป้าหมาย				ความก้าวหน้าของเป้าหมาย	กลยุทธ์	ผลผลิต/โครงการ	หน่วยงานรับผิดชอบหลัก	หน่วยสนับสนุน
					๖๑	๖๒	๖๓	๖๔					
๑.ส่งเสริมและพัฒนาการท่องเที่ยวและบริการสุขภาพเชื่อมโยงชุมชนและท้องถิ่น	ข้อ ๑.การพัฒนาโครงสร้างพื้นฐานเพื่อรองรับการพัฒนาเศรษฐกิจและสังคม	๑.การพัฒนาโครงสร้างพื้นฐานเพื่อรองรับการพัฒนาเศรษฐกิจและสังคม	๑.ระบบบริหารจัดการโครงสร้างพื้นฐาน ระบบสาธารณูปโภคสาธารณูปการมีมาตรฐาน	จำนวนโครงการ/กิจกรรม	๔๔	๒๔	๑๖	๑๖	๑๐๐ โครงการ ๔๐ โครงการ	๑.๑ งานก่อสร้างปรับปรุงบำรุงรักษาด่าน สะพาน ไฟฟ้า โทรศัพท์ สาธารณูปโภคและสาธารณูปการต่างๆ ๑.๒ งานก่อสร้างปรับปรุงรักษาแหล่งน้ำอุปโภคและบริโภค	๑.๑ งานก่อสร้างปรับปรุงบำรุงรักษาด่าน สะพาน ไฟฟ้า โทรศัพท์ สาธารณูปโภคและสาธารณูปการต่างๆ จำนวน ๑๐๐ โครงการ ๑.๒ งานก่อสร้างปรับปรุงรักษาแหล่งน้ำอุปโภคและบริโภค จำนวน ๔๐ โครงการ	กองช่าง	-
๒.ส่งเสริมการเกษตรการผลิตสินค้าชุมชน การค้า การลงทุนสู่สากล	ข้อ ๒ การพัฒนาเศรษฐกิจ ตามแนวทางปรัชญาเศรษฐกิจพอเพียง	๒.การพัฒนาเศรษฐกิจตามแนวทางปรัชญาเศรษฐกิจพอเพียง	๒.ประชาชน มีการพัฒนาเพิ่มศักยภาพในการพัฒนาอาชีพ ยึดหลักปรัชญาเศรษฐกิจพอเพียง พัฒนาการท่องเที่ยว	จำนวนโครงการ/กิจกรรม	๒๔	๒๔	๒๔	๒๔	เฉลี่ยปีละ ๒๔ โครงการ	๒.๑ การส่งเสริมพัฒนาการเกษตรตามแนวทางปรัชญาเศรษฐกิจพอเพียง ๒.๒ ส่งเสริมการค้าและการลงทุนเศรษฐกิจที่ยั่งยืน ๒.๓ ส่งเสริมการท่องเที่ยว	๒.๑ การส่งเสริมพัฒนาการเกษตรตามแนวทางปรัชญาเศรษฐกิจพอเพียง จำนวน ๑๕ โครงการ ๒.๒ ส่งเสริมการค้าและการลงทุนเศรษฐกิจที่ยั่งยืน จำนวน ๔๕โครงการ ๒.๓ ส่งเสริมการท่องเที่ยว จำนวน ๑๖ โครงการ	สำนักปลัด	กองช่าง
๓.เสริมสร้างสังคมให้มีความภาคภูมิใจอันทางวัฒนธรรม	ข้อ ๔ การอนุรักษ์ฟื้นฟูและสืบสานศิลปวัฒนธรรม จารีตประเพณี และภูมิปัญญาท้องถิ่น	๓.การบริหารจัดการทรัพยากรธรรมชาติและสิ่งแวดล้อม	๓.ประชาชนมีส่วนร่วมในการรักษาทรัพยากรธรรมชาติและสิ่งแวดล้อม	จำนวนโครงการ/กิจกรรม	๙	๙	๙	๙	เฉลี่ยปีละ ๙ โครงการ	๓.๑ อนุรักษ์ทรัพยากรธรรมชาติและสิ่งแวดล้อม ๓.๒ การควบคุมป้องกันแก้ไขปัญหาขยะและมลภาวะในชุมชน	๓.๑ อนุรักษ์ทรัพยากรธรรมชาติและสิ่งแวดล้อม จำนวน ๒๐ โครงการ ๓.๒ การควบคุมป้องกันแก้ไขปัญหาขยะและมลภาวะในชุมชนจำนวน ๑๖ โครงการ	สำนักปลัด	กองช่าง
๔.ส่งเสริมและพัฒนาทรัพยากรธรรมชาติและสิ่งแวดล้อมให้สมบูรณ์โดยใช้เทคโนโลยีและนวัตกรรม	ข้อ ๓ การบริหารจัดการทรัพยากรธรรมชาติและสิ่งแวดล้อม	๔. การอนุรักษ์ฟื้นฟูและสืบสาน ศิลปวัฒนธรรม จารีตประเพณี และภูมิปัญญาท้องถิ่น	๔.กิจกรรมส่งเสริมสนับสนุนบำรุงรักษาศาสนา สืบสานศิลปวัฒนธรรม จารีตประเพณี และภูมิปัญญาท้องถิ่น	จำนวนโครงการ/กิจกรรม	๑๑	๑๑	๑๑	๑๑	เฉลี่ยปีละ ๑๑ โครงการ	๔.๑ การพัฒนาองค์ความรู้ด้านศิลปวัฒนธรรมและภูมิปัญญาท้องถิ่น ๔.๒ การอนุรักษ์และส่งเสริมศิลปวัฒนธรรม	๔.๑ การพัฒนาองค์ความรู้ด้านศิลปวัฒนธรรมและภูมิปัญญาท้องถิ่น จำนวน ๖ โครงการ ๔.๒ การอนุรักษ์และส่งเสริมศิลปวัฒนธรรม จำนวน ๒๗ โครงการ	สำนักปลัด	กองช่าง
๕.เสริมสร้างความมั่นคงความปลอดภัยและความสงบสุขของประชาชน	ข้อ ๕ การพัฒนาคุณภาพชีวิต ข้อ ๖ การป้องกันบรรเทา สาธารณภัย และการรักษาความเป็นระเบียบเรียบร้อยในชุมชน	๕.การพัฒนาคุณภาพชีวิต ๖.การป้องกัน บรรเทาสาธารณภัยและการรักษาความเป็นระเบียบเรียบร้อยในชุมชน	๕.ประชาชนมีคุณภาพชีวิตที่ดีอย่างมีคุณภาพ ๖.ประชาชนมีส่วนร่วมในบรรเทา สาธารณภัยและการรักษาความเป็นระเบียบเรียบร้อยในชุมชน	จำนวนโครงการ/กิจกรรม	๓๒	๓๒	๓๒	๓๒	เฉลี่ยปีละ ๓๒ โครงการ เฉลี่ยปีละ ๒๔ โครงการ	๕.๑ การส่งเสริมการศึกษาและการเรียนรู้ตลอดชีวิต ๕.๒ การส่งเสริมสุขภาพที่ดีของคนในชุมชน ๕.๓ การพัฒนาคุณภาพชีวิต เด็ก เยาวชน สตรี คนชราและผู้ด้อยโอกาส ๖.๑ รักษาความสงบเรียบร้อยและความปลอดภัยของชุมชน ๖.๒ ป้องกันและบรรเทา สาธารณภัย ๖.๓ ป้องกันและแก้ไขปัญหาสุขภาพติดอยาขุมและปัญหาแรงงานต่างด้าว	๕.๑ การส่งเสริมการศึกษาและการเรียนรู้ตลอดชีวิต จำนวน ๖๐ โครงการ ๕.๒ การส่งเสริมสุขภาพที่ดีของคนในชุมชน จำนวน ๕๒ โครงการ ๕.๓ การพัฒนาคุณภาพชีวิต เด็ก เยาวชน สตรี คนชราและผู้ด้อยโอกาสจำนวน ๑๖ โครงการ ๖.๑ รักษาความสงบเรียบร้อยและความปลอดภัยของชุมชน จำนวน ๒๑ โครงการ ๖.๒ ป้องกันและบรรเทา สาธารณภัย จำนวน ๒๕ โครงการ ๖.๓ ป้องกันและแก้ไขปัญหาสุขภาพติดอยาขุมและปัญหาแรงงานต่างด้าว จำนวน ๒๗ โครงการ	กองการศึกษา	สำนักปลัด กองช่าง กองคลัง
๖.การบริหารจัดการภาครัฐและการให้บริการประชาชนตามหลักธรรมาภิบาล	ข้อ ๗ การบริหารจัดการบ้านเมืองที่ดี	๗.การบริหารจัดการบ้านเมืองที่ดี	๗.องค์กรมีการกระบวนกรบริหารจัดการตามแนวทางหลักธรรมาภิบาล	จำนวนโครงการ/กิจกรรม	๒๒	๒๒	๒๒	๒๒	เฉลี่ยปีละ ๒๒ โครงการ	๗.๑ เพิ่มขีดความสามารถบุคลากรท้องถิ่น ๗.๒ พัฒนาประสิทธิภาพในการบริหารจัดการภายใต้หลักธรรมาภิบาล ๗.๓ ส่งเสริมการมีส่วนร่วมของทุกภาคส่วนในการตรวจสอบควบคุม	๗.๑ เพิ่มขีดความสามารถบุคลากรท้องถิ่น จำนวน ๙ โครงการ ๗.๒ พัฒนาประสิทธิภาพในการบริหารจัดการภายใต้หลักธรรมาภิบาล จำนวน ๗ โครงการ ๗.๓ ส่งเสริมการมีส่วนร่วมของทุกภาคส่วนในการตรวจสอบควบคุม จำนวน ๖ โครงการ	สำนักปลัด	กองช่าง กองคลัง กองการศึกษา

บัญชีสรุปโครงการพัฒนา แผนพัฒนาสี่ปี(พ.ศ.๒๕๖๑-๒๕๖๔)

เทศบาลตำบลหนองแห่ย์

ยุทธศาสตร์	ปี ๒๕๖๑		ปี ๒๕๖๒		ปี ๒๕๖๓		ปี ๒๕๖๔		รวม ๔ ปี	
	โครงการ	งบประมาณ	โครงการ	งบประมาณ	โครงการ	งบประมาณ	โครงการ	งบประมาณ	โครงการ	งบประมาณ
ยุทธศาสตร์ ที่ ๑ การพัฒนาโครงสร้างพื้นฐานเพื่อรองรับการพัฒนาเศรษฐกิจและสังคม										
แนวทางที่ ๑.๑ งานก่อสร้างปรับปรุงบำรุงรักษาดน สะพาน ไฟฟ้า โทรศัพท์ สาธารณูปโภคและสาธารณูปการต่างๆ	๔๔	๑๔,๔๓๔,๘๐๐	๒๔	๕,๔๙๑,๖๐๐	๑๖	๓,๙๕๙,๐๐๐	๑๖	๕,๖๒๔,๐๐๐	๑๐๐	๓๐,๓๘๖,๒๘๐
(๑) แผนงานเคหะและชุมชน										
แนวทางที่ ๑.๒ งานก่อสร้างปรับปรุงรักษาแหล่งน้ำ อูบโปก-บริโปก	๑๓	๓,๖๒๕,๐๐๐	๑๒	๕,๖๒๐,๐๐๐	๘	๒,๖๖๓,๐๐๐	๗	๒,๔๓๓,๐๐๐	๔๐	๑๓,๔๖๔,๑๒๐
(๑) แผนงานเคหะและชุมชน										
รวมทั้งสิ้น	๕๗	๑๘,๐๕๙,๘๐๐	๓๖	๑๑,๑๑๑,๖๐๐	๒๔	๖,๖๒๒,๐๐๐	๒๓	๘,๐๕๗,๐๐๐	๑๔๐	๔๓,๘๕๐,๔๐๐
โครงการที่เกินศักยภาพเทศบาลตำบลหนองแห่ย์	๕	๗,๑๕๔,๑๐๐	๕	๑๑,๒๐๔,๑๐๐	๓	๕,๗๖๖,๕๐๐	๓	๕,๖๕๙,๕๐๐	๑๖	๒๙,๗๘๔,๒๐๐
รวมโครงสร้างพื้นฐานทั้งสิ้น	๖๒	๒๕,๒๑๓,๙๐๐	๔๑	๒๒,๓๑๕,๗๐๐	๒๗	๑๒,๓๘๘,๕๐๐	๒๖	๑๓,๘๒๓,๕๐๐	๑๕๖	๗๓,๖๓๔,๖๐๐
ยุทธศาสตร์ ที่ ๒ การพัฒนาด้านเศรษฐกิจตามแนวทางปรัชญาเศรษฐกิจพอเพียง										
แนวทางที่ ๒.๑ การส่งเสริมพัฒนาการเกษตรตามแนวทางปรัชญาเศรษฐกิจพอเพียง	๕	๑๕๐,๐๐๐	๕	๑๕๐,๐๐๐	๕	๑๕๐,๐๐๐	๕	๑๕๐,๐๐๐	๑๕	๕๕๐,๐๐๐
(๑) แผนงานเศรษฐกิจ (๓) แผนงานเกษตร										
(๒) แผนงานสร้างความเข้มแข็งของชุมชน										
แนวทางที่ ๒.๒ ส่งเสริมการค้าและการลงทุนเศรษฐกิจที่ยั่งยืน	๑๕	๒๘๐,๐๐๐	๑๕	๒๘๐,๐๐๐	๑๕	๒๘๐,๐๐๐	๑๕	๒๘๐,๐๐๐	๔๕	๘๔๐,๐๐๐
(๑) แผนงานเศรษฐกิจ (๓) แผนงานเกษตร										
(๒) แผนงานสร้างความเข้มแข็งของชุมชน										
แนวทางที่ ๒.๓ ส่งเสริมการท่องเที่ยว	๔	๒๕๐,๐๐๐	๔	๒๕๐,๐๐๐	๔	๒๕๐,๐๐๐	๔	๒๕๐,๐๐๐	๑๖	๕๕๐,๐๐๐
(๑) แผนงานเคหะและชุมชน										
(๒) แผนงานสร้างความเข้มแข็งของชุมชน										
รวม	๒๔	๖๘๐,๐๐๐	๒๔	๖๘๐,๐๐๐	๒๔	๖๘๐,๐๐๐	๒๔	๖๘๐,๐๐๐	๗๒	๒,๐๔๐,๐๐๐

บัญชีสรุปโครงการพัฒนา แผนพัฒนาสี่ปี (พ.ศ.๒๕๖๑-๒๕๖๔)

เทศบาลตำบลหนองแห้ง

ยุทธศาสตร์	ปี ๒๕๖๑		ปี ๒๕๖๒		ปี ๒๕๖๓		ปี ๒๕๖๔		รวม ๔ ปี	
	โครงการ	งบประมาณ	โครงการ	งบประมาณ	โครงการ	งบประมาณ	โครงการ	งบประมาณ	โครงการ	งบประมาณ
ยุทธศาสตร์ ที่ ๓ การบริหารจัดการทรัพยากรธรรมชาติสิ่งแวดล้อม แนวทางที่ ๓.๑ อนุรักษ์ทรัพยากรธรรมชาติและสิ่งแวดล้อม (๑) แผนงานการเกษตร	๕	๑๑๕,๐๐๐	๕	๑๑๕,๐๐๐	๕	๑๑๕,๐๐๐	๕	๑๑๕,๐๐๐	๒๐	๔๖๐,๐๐๐
แนวทางที่ ๓.๒ การควบคุมป้องกัน แก้ไขปัญหา ขยะและมลภาวะในชุมชน (๑) แผนงานสาธารณสุข (๒) แผนงานสร้างความเข้มแข็งของชุมชน	๔	๘๙,๐๐๐	๔	๗๙๐,๐๐๐	๔	๖๙๐,๐๐๐	๔	๘๙,๐๐๐	๑๖	๑,๐๓๗,๐๐๐
รวม	๙	๒๐๔,๐๐๐	๙	๙๐๕,๐๐๐	๙	๘๐๕,๐๐๐	๙	๒๐๔,๐๐๐	๓๖	๑,๔๙๗,๐๐๐
ยุทธศาสตร์ ที่ ๔ การอนุรักษ์ ปันฟูและสืบสาน ศิลปวัฒนธรรมจารีตประเพณี และภูมิปัญญาท้องถิ่น แนวทางที่ ๔.๑ การพัฒนาองค์ความรู้ด้านศิลปวัฒนธรรม และภูมิปัญญาท้องถิ่น (๑) แผนงานการศาสนา วัฒนธรรมและนันทนาการ	๒	๓๘,๐๐๐	๒	๓๘,๐๐๐	๒	๓๘,๐๐๐	๒	๓๘,๐๐๐	๖	๑๑๔,๐๐๐
แนวทางที่ ๔.๒ การอนุรักษ์และส่งเสริมศิลปวัฒนธรรม (๑) แผนงานการศาสนา วัฒนธรรมและนันทนาการ	๙	๒๗๒,๐๐๐	๙	๒๗๒,๐๐๐	๙	๒๗๒,๐๐๐	๙	๒๗๒,๐๐๐	๒๗	๘๑๖,๐๐๐
รวม	๑๑	๓๑๐,๐๐๐	๑๑	๓๑๐,๐๐๐	๑๑	๓๑๐,๐๐๐	๑๑	๓๑๐,๐๐๐	๓๓	๙๓๐,๐๐๐
ยุทธศาสตร์ ที่ ๕ การพัฒนาคุณภาพชีวิตของประชาชน แนวทางที่ ๕.๑ การส่งเสริมการศึกษาและการเรียนรู้ตลอดชีวิต (๑) แผนงานการศาสนา วัฒนธรรมและนันทนาการ (๒) แผนงานเกษตร	๑๕	๒,๔๙๓,๖๐๐	๑๕	๒,๕๖๕,๖๐๐	๑๕	๒,๕๘๕,๖๐๐	๑๕	๒,๕๘๕,๖๐๐	๖๐	๗,๖๔๔,๘๐๐
แนวทางที่ ๕.๒ การส่งเสริมสุขภาพที่ดีของคนในชุมชน (๑) แผนงานสาธารณสุข (๒) แผนงานการศาสนา วัฒนธรรมและนันทนาการ	๑๓	๖๕๐,๐๐๐	๑๓	๕๘๐,๐๐๐	๑๓	๕๘๐,๐๐๐	๑๓	๕๘๐,๐๐๐	๕๒	๑,๘๑๐,๐๐๐
แนวทางที่ ๕.๓ การพัฒนาคุณภาพชีวิต เยาวชน สตรี คนชรา และผู้ด้อยโอกาส (๑) แผนงานสาธารณสุข (๒) แผนงานการศาสนา วัฒนธรรมและนันทนาการ (๓) แผนงานสังคมสงเคราะห์ (๔) แผนงานงบกลาง	๔	๗,๙๒๐,๐๐๐	๔	๘,๐๒๐,๐๐๐	๔	๘,๑๒๐,๐๐๐	๔	๘,๑๒๐,๐๐๐	๑๖	๒๔,๐๖๐,๐๐๐
รวมทั้งสิ้น	๓๒	๑๑,๐๖๓,๖๐๐	๓๒	๑๑,๑๖๕,๖๐๐	๓๒	๑๑,๒๘๕,๖๐๐	๓๒	๑๑,๒๘๕,๖๐๐	๑๒๘	๓๓,๕๑๔,๘๐๐

บัญชีสรุปโครงการพัฒนา
แผนพัฒนาสี่ปี(พ.ศ.๒๕๖๑-๒๕๖๔)
เทศบาลตำบลหนองแห่ย์

ยุทธศาสตร์	ปี ๒๕๖๑		ปี ๒๕๖๒		ปี ๒๕๖๓		ปี ๒๕๖๔		รวม ๔ ปี	
	โครงการ	งบประมาณ	โครงการ	งบประมาณ	โครงการ	งบประมาณ	โครงการ	งบประมาณ	โครงการ	งบประมาณ
ยุทธศาสตร์ ที่ ๖ การป้องกัน บรรเทาสาธารณภัยและรักษา ความเป็นระเบียบเรียบร้อยในชุมชน แนวทางที่ ๖.๑ รักษาความสงบเรียบร้อยและความปลอดภัยของชุมชน (๑) แผนงานรักษาความสงบเรียบร้อย (๒) แผนงานงกลาง	๗	๑๙๐,๐๐๐	๗	๑๗๒,๐๐๐	๗	๑๗๐,๐๐๐	๗	๑๗๐,๐๐๐	๒๘	๕๓๐,๐๐๐
แนวทางที่ ๖.๒ ป้องกันและบรรเทาสาธารณภัย (๑) แผนงานรักษาความสงบเรียบร้อย (๒) แผนงานงกลาง	๘	๒๙๐,๐๐๐	๙	๑,๗๕๐,๐๐๐	๘	๑,๑๕๐,๐๐๐	๘	๑,๑๕๐,๐๐๐	๒๕	๓,๑๙๐,๐๐๐
แนวทางที่ ๖.๓ การป้องกันและแก้ไขปัญหาเสพติดอบายมุขและปัญหาแรงงานต่างด้าว (๑) แผนงานรักษาความสงบเรียบร้อย (๒) แผนงานงกลาง	๙	๒๕๕,๕๐๐	๙	๔๖๕,๕๐๐	๙	๔๖๕,๕๐๐	๙	๔๖๕,๕๐๐	๓๖	๑,๖๕๖,๕๐๐
รวมทั้งสิ้น	๒๔	๗๓๕,๕๐๐	๒๕	๒,๓๘๗,๕๐๐	๒๔	๑,๗๘๕,๕๐๐	๒๔	๑,๗๘๕,๕๐๐	๗๖	๕,๙๐๘,๕๐๐
ยุทธศาสตร์ ที่ ๗ การพัฒนาการบริหารจัดการบ้านเมืองที่ดี แนวทางที่ ๗.๑ เพิ่มขีดความสามารถบุคลากรท้องถิ่น (๑) แผนงานบริหารงานทั่วไป (๒) แผนงานงกลาง	๙	๖๕๕,๕๐๐	๙	๔๕๕,๕๐๐	๙	๔๕๕,๕๐๐	๙	๑,๕๘๖,๕๐๐	๓๖	๖๕๕,๕๐๐
แนวทางที่ ๗.๒ พัฒนาประสิทธิภาพในการบริหารจัดการภายใต้หลักธรรมาภิบาล (๑) แผนงานบริหารงานทั่วไป (๒) แผนงานสร้างความเข้มแข็งของชุมชน	๗	๒๔๐,๐๐๐	๗	๘๐,๐๐๐	๗	๘๐,๐๐๐	๗	๔๐๐,๐๐๐	๒๘	๒๔๐,๐๐๐
แนวทางที่ ๗.๓ ส่งเสริมการมีส่วนร่วมของทุกภาคส่วนในการตรวจสอบควบคุม (๑) แผนงานบริหารงานทั่วไป (๒) แผนงานสร้างความเข้มแข็งของชุมชน	๖	๓๓๕,๐๐๐	๖	๒๙๕,๐๐๐	๖	๒๙๕,๐๐๐	๖	๙๒๕,๐๐๐	๒๔	๓๓๕,๐๐๐
รวมทั้งสิ้น	๒๒	๑,๒๓๐,๕๐๐	๒๒	๘๔๐,๕๐๐	๒๒	๘๔๐,๕๐๐	๒๒	๒,๙๑๑,๕๐๐	๘๘	๑,๒๓๐,๕๐๐

รายละเอียดโครงการพัฒนา
แผนพัฒนาสี่ปี (พ.ศ. ๒๕๖๑-๒๕๖๔)
เทศบาลตำบลหนองแห้ง อำเภอสันทราย จังหวัดเชียงใหม่

ยุทธศาสตร์จังหวัดเชียงใหม่ ข้อที่ ๑ การพัฒนาเศรษฐกิจอย่างสมดุลและยั่งยืน

ยุทธศาสตร์การพัฒนาของ อปท. ข้อที่ ๑ การพัฒนาโครงสร้างพื้นฐานเพื่อรองรับการพัฒนาเศรษฐกิจและสังคม

ยุทธศาสตร์เทศบาลตำบลหนองแห้ง ข้อที่ ๑ การพัฒนาด้านคมนาคมและโครงสร้างพื้นฐาน

แนวทางที่ ๑. งานก่อสร้างปรับปรุงบำรุงรักษาถนน สะพาน ไฟฟ้า โทรศัพท์ สาธารณูปโภคและสาธารณูปการต่างๆ

ที่	โครงการ/กิจกรรม	วัตถุประสงค์	เป้าหมาย	งบประมาณและที่มา				ตัวชี้วัด (KPI)	ผลลัพธ์ที่คาดว่าจะได้รับ	หน่วยงานที่รับผิดชอบ
				๒๕๖๑	๒๕๖๒	๒๕๖๓	๒๕๖๔			
๑	ปรับปรุงสำนักงานเทศบาลตำบลหนองแห้ง และปรับปรุงภูมิทัศน์	เพื่อก่อสร้างอาคารและปรับปรุงภูมิทัศน์เทศบาล	ปรับปรุงสำนักงานเทศบาลตำบลหนองแห้ง และปรับปรุงภูมิทัศน์	๓๐๐,๐๐๐	๓๐๐,๐๐๐	๓๐๐,๐๐๐	๓๐๐,๐๐๐	จำนวนครั้ง	ทำให้ประชาชนที่มารับบริการใช้ประโยชน์	เทศบาลตำบลหนองแห้ง หรือหน่วยงานอื่น
๒	ปรับปรุงอาคารและภูมิทัศน์ศูนย์เด็กเล็กเทศบาลตำบลหนองแห้ง	เพื่อปรับปรุงภูมิทัศน์และศูนย์เด็กเล็กเทศบาล	ปรับปรุงภูมิทัศน์ศูนย์เด็กเล็กเทศบาลตำบลหนองแห้ง	๑๐๐,๐๐๐	๑๐๐,๐๐๐	๑๐๐,๐๐๐	๑๐๐,๐๐๐	จำนวนครั้ง	ทำให้ประชาชนที่มารับบริการใช้ประโยชน์	เทศบาลตำบลหนองแห้ง หรือหน่วยงานอื่น
๓	ปรับปรุงอาคารและภูมิทัศน์โรงเรียนอนุบาลเทศบาลตำบลหนองแห้ง	เพื่อปรับปรุงภูมิทัศน์และศูนย์เด็กเล็กเทศบาล	ปรับปรุงอาคารและภูมิทัศน์โรงเรียนอนุบาลเทศบาลตำบลหนองแห้ง	๑๐๐,๐๐๐	๑๐๐,๐๐๐	๑๐๐,๐๐๐	๑๐๐,๐๐๐	จำนวนครั้ง	ทำให้ประชาชนที่มารับบริการใช้ประโยชน์	เทศบาลตำบลหนองแห้ง หรือหน่วยงานอื่น
๔	ก่อสร้างรั้วรอบเทศบาลตำบลหนองแห้งแห่งใหม่	เพื่อก่อสร้างรั้วรอบเทศบาลตำบลหนองแห้ง	ก่อสร้างรั้วรอบเทศบาลตำบลหนองแห้งแห่งใหม่	๑,๓๙๐,๐๐๐	๑,๓๙๐,๐๐๐	๑,๓๙๐,๐๐๐	๑,๓๙๐,๐๐๐	จำนวนแห่ง	ทำให้ประชาชนที่มารับบริการใช้ประโยชน์	เทศบาลตำบลหนองแห้ง หรือหน่วยงานอื่น
๕	ก่อสร้างป้ายเทศบาลตำบลหนองแห้ง	เพื่อให้ทราบสถานที่ตั้งของเทศบาล	ขนาดสูง ๑.๕๐-๒.๐๐ ม. ยาว ๗ ม.	๔๐๐,๐๐๐	๒๐๐,๐๐๐			จำนวนครั้ง	ทำให้ประชาชนที่มารับบริการใช้ประโยชน์	เทศบาลตำบลหนองแห้ง หรือหน่วยงานอื่น
๖	ก่อสร้างป้ายโรงเรียนอนุบาลเทศบาลตำบลหนองแห้ง	เพื่อให้ทราบสถานที่ตั้งของเทศบาล	ขนาดสูง ๑.๕๐-๒.๐๐ ม. ยาว ๓.๕๐ ม.	๑๘๕,๐๐๐	๑๘๕,๐๐๐			จำนวนครั้ง	ทำให้ประชาชนที่มารับบริการใช้ประโยชน์	เทศบาลตำบลหนองแห้ง หรือหน่วยงานอื่น
๗	จัดซื้อที่ดินเพื่อก่อสร้างอาคารเอนกประสงค์เทศบาลตำบลหนองแห้ง	เพื่อจัดซื้อที่ดิน	จัดซื้อที่ดินเพื่อก่อสร้างอาคารเอนกประสงค์		๒,๐๐๐,๐๐๐	๒,๐๐๐,๐๐๐	๒,๐๐๐,๐๐๐	จำนวนครั้ง	ทำให้ประชาชนที่มารับบริการใช้ประโยชน์	เทศบาลตำบลหนองแห้ง หรือหน่วยงานอื่น
๘	ก่อสร้างอาคารเอนกประสงค์เทศบาลตำบลหนองแห้ง	เพื่อจัดซื้อที่ดิน	ก่อสร้างอาคารเอนกประสงค์เทศบาลตำบลหนองแห้ง		๒,๐๐๐,๐๐๐	๒,๐๐๐,๐๐๐	๒,๐๐๐,๐๐๐	จำนวนครั้ง	ทำให้ประชาชนที่มารับบริการใช้ประโยชน์	เทศบาลตำบลหนองแห้ง หรือหน่วยงานอื่น
๙	ก่อสร้างอาคารบรรเทาสาธารณภัยเทศบาลตำบลหนองแห้ง	เพื่อจัดซื้อที่ดิน	ก่อสร้างอาคารบรรเทาสาธารณภัยเทศบาลตำบลหนองแห้ง		๒,๐๐๐,๐๐๐	๒,๐๐๐,๐๐๐	๒,๐๐๐,๐๐๐	จำนวนครั้ง	ทำให้ประชาชนที่มารับบริการใช้ประโยชน์	เทศบาลตำบลหนองแห้ง หรือหน่วยงานอื่น
๑๐	ก่อสร้างอาคารโรงเรียนอนุบาลเทศบาลตำบลหนองแห้งแห่งใหม่	เพื่อจัดซื้อที่ดิน	ก่อสร้างอาคารโรงเรียนอนุบาลเทศบาลตำบลหนองแห้งแห่งใหม่		๖,๐๐๐,๐๐๐	๖,๐๐๐,๐๐๐	๖,๐๐๐,๐๐๐	จำนวนครั้ง	ทำให้ประชาชนที่มารับบริการใช้ประโยชน์	เทศบาลตำบลหนองแห้ง หรือหน่วยงานอื่น

ยุทธศาสตร์จังหวัดเชียงใหม่ ข้อที่ ๑ การพัฒนาเศรษฐกิจอย่างสมดุลและยั่งยืน

ยุทธศาสตร์การพัฒนาของ อปท. ข้อที่ ๑ การพัฒนาโครงสร้างพื้นฐานเพื่อรองรับการพัฒนาเศรษฐกิจและสังคม

ยุทธศาสตร์เทศบาลตำบลหนองแห่ียง ข้อที่ ๑ การพัฒนาด้านคมนาคมและโครงสร้างพื้นฐาน

แนวทางที่ ๑. งานก่อสร้างปรับปรุงบำรุงรักษาถนน สะพาน ไฟฟ้า โทรศัพท์ สาธารณูปโภคและสาธารณูปการต่างๆ

ที่	โครงการ/กิจกรรม	วัตถุประสงค์	เป้าหมาย	งบประมาณและที่มา				ตัวชี้วัด (KPI)	ผลลัพธ์ที่คาดว่าจะได้รับ	หน่วยงานที่รับผิดชอบ
				๒๕๖๑	๒๕๖๒	๒๕๖๓	๒๕๖๔			
๑๑	จ้างเหมาติดตั้งไฟกิ่งพร้อมอุปกรณ์รอบบริเวณสำนักงานเทศบาลตำบลหนองแห่ียง แห่งใหม่	เพื่อให้เกิดแสงสว่าง รอบบริเวณ	จ้างเหมาติดตั้งไฟกิ่งพร้อมอุปกรณ์รอบบริเวณเทศบาล	๒๐๐,๐๐๐	๒๐๐,๐๐๐	๒๐๐,๐๐๐	๒๐๐,๐๐๐	จำนวนแห่ง	ทำให้เกิดแสงสว่าง	เทศบาลตำบลหนองแห่ียง หรือหน่วยงานอื่น
๑๒	ก่อสร้างสนามกีฬาเทศบาลตำบลหนองแห่ียงพร้อมเครื่องออกกำลังกาย	เพื่อให้ประชาชนมี สถานที่ออกกำลังกาย	ก่อสร้าง/ปรับปรุงภูมิทัศน์จัดสวนหย่อมสนามกีฬาเทศบาลพร้อมอุปกรณ์ออกกำลังกาย	๒,๐๐๐,๐๐๐	๒,๐๐๐,๐๐๐	๒,๐๐๐,๐๐๐	๑,๐๐๐,๐๐๐	ร้อยละของถนน ที่ได้รับมาตรฐาน	ทำให้ประชาชน มีสถานที่ออกกำลังกาย	เทศบาลตำบลหนองแห่ียง หรือหน่วยงานอื่น
๑๓	ขยายเขตไฟฟ้าสาธารณะทั้งตำบล	เพื่อให้เกิดแสงสว่าง รอบบริเวณ	ขยายเขตไฟฟ้าสาธารณะทั้งตำบล	๕๐๐,๐๐๐	๕๐๐,๐๐๐	๕๐๐,๐๐๐	๕๐๐,๐๐๐	จำนวนแห่ง	ทำให้เกิดแสงสว่าง	เทศบาลตำบลหนองแห่ียง หรือหน่วยงานอื่น
๑๔	ก่อสร้างห้องเก็บพัสดุและห้องครัวภายในพื้นที่เทศบาลตำบลหนองแห่ียง	เพื่อเก็บรักษาสินของ	กว้าง ๔ ม. ยาว ๑๒ ม. หรือพื้นที่ไม่น้อยกว่า ๖๐.๕๐ ตร.ม.	๒๐๐,๐๐๐	๔๐๐,๐๐๐			จำนวนแห่ง	ทำให้มีที่เก็บรักษา สิ่งของให้เป็นสัดส่วน	เทศบาลตำบลหนองแห่ียง หรือหน่วยงานอื่น
๑๕	ก่อสร้างที่จอดรถภายในเทศบาลตำบลหนองแห่ียง	เพื่อเก็บรักษาสินของ	ก่อสร้างฐานกรากคอนกรีตรับเสาคลังคา จำนวน ๑๐ ต้น ย้ายโครงเหล็กหลักงคาคเดิมเทลานคอนกรีตพื้นที่ ๖๔๐ ตร.ม.	๒๐๐,๐๐๐	๔๕๐,๐๐๐			จำนวนแห่ง	ทำให้มีที่จอดรถ ให้เป็นสัดส่วน	เทศบาลตำบลหนองแห่ียง หรือหน่วยงานอื่น
๑๖	ก่อสร้างห้องน้ำสาธารณะประจำตำบลหนองแห่ียง	เพื่อให้ประชาชนได้ใช้ ห้องน้ำสาธารณะ	กว้าง ๓ ม. ยาว ๘ ม. หรือพื้นที่ไม่น้อยกว่า ๒๔ ตร.ม		๕๐๐,๐๐๐	๕๐๐,๐๐๐		จำนวนแห่ง	ทำให้มีที่เก็บรักษา	เทศบาลตำบลหนองแห่ียง หรือหน่วยงานอื่น
๑๗	ปรับปรุงภูมิทัศน์ก่อสร้างตาข่ายสนามกีฬาเทศบาลตำบลหนองแห่ียง	เพื่อให้ประชาชนได้ใช้ ห้องน้ำสาธารณะ	กว้าง ๓ ม. ยาว ๘ ม. หรือพื้นที่ไม่น้อยกว่า ๒๔ ตร.ม		๕๐๐,๐๐๐	๕๐๐,๐๐๐		จำนวนแห่ง	ทำให้มีที่เก็บรักษา	เทศบาลตำบลหนองแห่ียง หรือหน่วยงานอื่น

ยุทธศาสตร์จังหวัดเชียงใหม่ ข้อที่ ๑ การพัฒนาเศรษฐกิจอย่างสมดุลและยั่งยืน

ยุทธศาสตร์การพัฒนาของ อปท. ข้อที่ ๑ การพัฒนาโครงสร้างพื้นฐานเพื่อรองรับการพัฒนาเศรษฐกิจและสังคม

ยุทธศาสตร์เทศบาลตำบลหนองแห่ ข้อที่ ๑ การพัฒนาด้านคมนาคมและโครงสร้างพื้นฐาน

แนวทางที่ ๑. งานก่อสร้างปรับปรุงบำรุงรักษาถนน สะพาน ไฟฟ้า โทรศัพท์ สาธารณูปโภคและสาธารณูปการต่างๆ

ที่	โครงการ/กิจกรรม	วัตถุประสงค์	เป้าหมาย	งบประมาณและที่มา				ตัวชี้วัด (KPI)	ผลลัพธ์ที่คาดว่าจะได้รับ	หน่วยงานที่รับผิดชอบ
				๒๕๖๑	๒๕๖๒	๒๕๖๓	๒๕๖๔			
๑๑	โครงการก่อสร้างคอนกรีตเสริมเหล็ก บ้านหนองแห่ หมู่ที่ ๑ (ซอย ๑) (ซอยบ้านสท.สุพจน์)	เพื่อใช้ในการสัญจรไปมา	ช่วงที่ ๑ กว้าง ๔ ม. ยาว ๑๓๘ ม. หนา ๐.๑๕ ม. พื้นที่ผิวจราจรไม่น้อยกว่า ๕๕๒ ตร.ม. ลงหินคลุกไหล่ทางเฉลี่ยข้างละ ๐.๐๐-๐.๒๕ ม.	๓๗๐,๒๐๐				ร้อยละของถนนที่ได้รับมาตรฐาน	ทำให้ใช้สัญจรไปมาได้อย่างสะดวก	เทศบาลตำบลหนองแห่หรือหน่วยงานอื่น
			ช่วงที่ ๒ กว้าง ๓.๕ ม. ยาว ๓๒ ม. หนา ๐.๑๕ ม. พื้นที่ผิวจราจรไม่น้อยกว่า ๑๑๒ ตร.ม.					มาตรฐาน	ทำให้ประชาชนได้รับการ	
๑๒	โครงการก่อสร้างคอนกรีตเสริมเหล็ก บ้านหนองแห่ หมู่ที่ ๑ (ซอย ๑)	เพื่อใช้ในการสัญจรไปมา	กว้าง ๔ ม. ยาว ๓๐๐ ม. หนา ๐.๑๕ ม. พื้นที่ผิวจราจรไม่น้อยกว่า ๑,๒๐๐ ตร.ม. ลงหินคลุกไหล่ทาง	๓๒๔,๐๐๐	๓๒๔,๐๐๐			ร้อยละของถนนที่ได้รับมาตรฐาน	ทำให้ใช้สัญจรไปมาได้อย่างสะดวก	เทศบาลตำบลหนองแห่หรือหน่วยงานอื่น
								มาตรฐาน	ทำให้ประชาชนได้รับการ	
๑๓	โครงการถนนลาดยางแอสฟัลติกคอนกรีต บ้านหนองแห่ หมู่ที่ ๑	เพื่อใช้ในการสัญจรไปมา	กว้าง ๔ ม. ยาว ๑.๙ กม. หนา ๐.๑๕ ม. พื้นที่ผิวจราจรไม่น้อยกว่า ๗,๖๐๐ ตร.ม. ลงหินคลุกไหล่ทาง	๗๗๙,๐๐๐	๗๗๙,๐๐๐	๗๗๙,๐๐๐	๗๗๙,๐๐๐	ร้อยละของถนนที่ได้รับมาตรฐาน	ทำให้ใช้สัญจรไปมาได้อย่างสะดวก	เทศบาลตำบลหนองแห่หรือหน่วยงานอื่น
								มาตรฐาน	ทำให้ประชาชนได้รับการ	
๑๔	โครงการวางท่อระบายน้ำขยายถนน บ้านหนองแห่ หมู่ที่ ๑	เพื่อใช้ในการสัญจรไปมา	วางท่อระบายน้ำ เส้นผ่าศูนย์กลาง กว้าง ๐.๘๐ ม. เสริมด้านหัวและท้าย	๒๐,๐๐๐	๒๐,๐๐๐			ร้อยละของถนนที่ได้รับมาตรฐาน	ทำให้ใช้สัญจรไปมาได้อย่างสะดวก	เทศบาลตำบลหนองแห่หรือหน่วยงานอื่น
๑๕	ปรับปรุงภูมิทัศน์พร้อมเครื่องออกกำลังกาย บ้านหนองแห่ หมู่ที่ ๑(หน้าวัด)	เพื่อให้ประชาชนมีสถานที่ออกกำลังกาย	ปรับปรุงภูมิทัศน์บ้านรื่องเม้งสวนสุขภาพ จัดสวนหย่อมพร้อมอุปกรณ์ออกกำลังกาย		๕๗๕,๐๐๐			ร้อยละของถนนที่ได้รับมาตรฐาน	ทำให้ใช้สัญจรไปมาได้อย่างสะดวก	เทศบาลตำบลหนองแห่หรือหน่วยงานอื่น
๑๖	โครงการก่อสร้างคอนกรีตเสริมเหล็ก บ้านหนองแห่ หมู่ที่ ๑ (ติดลำน้ำขี้เหล็ก)	เพื่อใช้ในการสัญจรไปมา	กว้าง ๔ ม. ยาว ๓๐๐ ม. หนา ๐.๑๕ ม. พื้นที่ผิวจราจรไม่น้อยกว่า ๑,๒๐๐ ตร.ม. ลงหินคลุกไหล่ทาง		๓๒๔,๐๐๐	๓๒๔,๐๐๐		ร้อยละของถนนที่ได้รับมาตรฐาน	ทำให้ใช้สัญจรไปมาได้อย่างสะดวก	เทศบาลตำบลหนองแห่หรือหน่วยงานอื่น
๑๗	โครงการปรับปรุงเสียงตามสายพร้อมระบบเครื่องขยายเสียงและลำโพงใหม่ บ้านหนองแห่ หมู่ที่ ๑	เพื่อปรับปรุงระบบเสียงตามสาย	ติดตั้งลำโพงขนาดเส้นผ่าศูนย์กลาง ๑๕ นิ้ว จำนวน ๔ ชุด พร้อมอุปกรณ์ควบคุม			๑๒๐,๐๐๐		ร้อยละของเสียงตามสายที่ได้รับมาตรฐาน	ติดต่อสื่อสารผ่านระบบเสียงตามสายที่มีคุณภาพ	เทศบาลตำบลหนองแห่หรือหน่วยงานอื่น
๑๘	โครงการก่อสร้างคอนกรีตเสริมเหล็ก บ้านหนองแห่ หมู่ที่ ๑ (ซอยบ้านลุงมา)	เพื่อใช้ในการสัญจรไปมา	กว้าง ๔ ม. ยาว ๓๐๐ ม. หนา ๐.๑๕ ม. พื้นที่ผิวจราจรไม่น้อยกว่า ๑,๒๐๐ ตร.ม. ลงหินคลุกไหล่ทาง				๓๒๔,๐๐๐	ร้อยละของถนนที่ได้รับมาตรฐาน	ทำให้ใช้สัญจรไปมาได้อย่างสะดวก	เทศบาลตำบลหนองแห่หรือหน่วยงานอื่น
๑๙	ก่อสร้างท่อระบายน้ำคอนกรีตเสริมเหล็ก และขยายไหล่ทาง บ้านหนองแห่ หมู่ที่ ๑ และขยายไหล่ทาง(ซอย ๔ ปากซอย)	เพื่อใช้ในการสัญจรไปมา	เปลี่ยนท่อระบายน้ำคอนกรีตเสริมเหล็ก ขนาดเส้นผ่าศูนย์กลาง ๐.๖๐ ม. จำนวน ๑๒ ท่อน				๕๐,๐๐๐	ร้อยละของถนนที่ได้รับมาตรฐาน	ทำให้ใช้สัญจรไปมาได้อย่างสะดวก	เทศบาลตำบลหนองแห่หรือหน่วยงานอื่น

ยุทธศาสตร์จังหวัดเชียงใหม่ ข้อที่ ๑ การพัฒนาเศรษฐกิจอย่างสมดุลและยั่งยืน

ยุทธศาสตร์การพัฒนาของ อปท. ข้อที่ ๑ การพัฒนาโครงสร้างพื้นฐานเพื่อรองรับการพัฒนาเศรษฐกิจและสังคม

ยุทธศาสตร์เทศบาลตำบลหนองแห่ ข้อที่ ๑ การพัฒนาด้านคมนาคมและโครงสร้างพื้นฐาน

แนวทางที่ ๑. งานก่อสร้างปรับปรุงบำรุงรักษาถนน สะพาน ไฟฟ้า โทรศัพท์ สาธารณูปโภคและสาธารณูปการต่างๆ

ที่	โครงการ/กิจกรรม	วัตถุประสงค์	เป้าหมาย	งบประมาณและที่มา				ตัวชี้วัด (KPI)	ผลลัพธ์ที่คาดว่าจะได้รับ	หน่วยงานที่รับผิดชอบ
				๒๕๖๑	๒๕๖๒	๒๕๖๓	๒๕๖๔			
๒๐	โครงการก่อสร้างคอนกรีตเสริมเหล็ก บ้านร้องเม็ง หมู่ที่ ๒ (ซอยข้างวัด)	เพื่อใช้ในการสัญจรไปมา	กว้าง ๔ ม. ยาว ๗๖ ม. หนา ๐.๑๕ ม. พื้นที่ผิวจราจรไม่น้อยกว่า ๓๐๔ ตร.ม. ลงหินคลุกไหล่ทาง เฉลี่ยข้างละ ๐.๐๐-๐.๓๐ ม.	๑๗๒,๒๐๐				ร้อยละของถนนที่ได้รับมาตรฐาน	ทำให้ใช้สัญจรไปมาได้อย่างสะดวก	เทศบาลตำบลหนองแห่หรือหน่วยงานอื่น
๒๑	โครงการก่อสร้างคอนกรีตเสริมเหล็ก บ้านร้องเม็ง หมู่ที่ ๒ (ซอย ๕)	เพื่อใช้ในการสัญจรไปมา	กว้าง ๓.๕๐ ม. ยาว ๓๑ ม. หนา ๐.๑๕ ม. พื้นที่ผิวจราจรไม่น้อยกว่า ๑๐๘.๕๐ ตร.ม. ลงหินคลุกไหล่ทาง เฉลี่ยข้างละ ๐.๐๐-๐.๓๐ ม.	๕๙,๖๐๐				ร้อยละของถนนที่ได้รับมาตรฐาน	ทำให้ใช้สัญจรไปมาได้อย่างสะดวก	เทศบาลตำบลหนองแห่หรือหน่วยงานอื่น
๒๒	โครงการก่อสร้างคอนกรีตเสริมเหล็ก บ้านร้องเม็ง หมู่ที่ ๒ (ซอยหน้าวัด)	เพื่อใช้ในการสัญจรไปมา	กว้าง ๔ ม. ยาว ๖๐ ม. หนา ๐.๑๕ ม. พื้นที่ผิวจราจรไม่น้อยกว่า ๓๐๔ ตร.ม. ลงหินคลุกไหล่ทาง เฉลี่ยข้างละ ๐.๐๐-๐.๓๐ ม.	๙๘,๔๐๐				ร้อยละของถนนที่ได้รับมาตรฐาน	ทำให้ใช้สัญจรไปมาได้อย่างสะดวก	เทศบาลตำบลหนองแห่หรือหน่วยงานอื่น
๒๓	ก่อสร้าง/ปรับปรุงศูนย์การเรียนรู้ พิพิธภัณฑ์วัดร้องเม็ง	เพื่อปรับปรุงศูนย์การเรียนรู้ พิพิธภัณฑ์วัดร้องเม็ง	ปรับปรุงอาคารกว้างประมาณ ๖ เมตร ยาว ๑๐ เมตร พร้อมปรับปรุงภูมิทัศน์	๕๐๐,๐๐๐	๕๐๐,๐๐๐	๒๐๐,๐๐๐	๒๐๐,๐๐๐	ร้อยละของประชาชนที่ปรับปรุง	ทำให้ปรับปรุงศูนย์การเรียนรู้	เทศบาลตำบลหนองแห่หรือหน่วยงานอื่น
๒๔	โครงการถนนลาดยางแอสฟัลติกคอนกรีต บ้านร้องเม็ง หมู่ที่ ๒ (บ้านร้องใต้)	เพื่อใช้ในการสัญจรไปมา	กว้าง ๔ ม. ยาว ๓๐๐ กม. หนา ๐.๑๕ ม. พื้นที่ผิวจราจรไม่น้อยกว่า ๑,๒๐๐ ตร.ม.		๓๒๔,๐๐๐			ร้อยละของถนนที่ได้รับมาตรฐาน	ทำให้ใช้สัญจรไปมาได้อย่างสะดวก	เทศบาลตำบลหนองแห่หรือหน่วยงานอื่น
๒๕	โครงการก่อสร้างคอนกรีตเสริมเหล็ก บ้านร้องเม็ง หมู่ที่ ๒ (ซอยธาราลิขิต)	เพื่อใช้ในการสัญจรไปมา	กว้าง ๓ ม. ยาว ๒๐ ม. หนา ๐.๑๕ ม. พื้นที่ผิวจราจรไม่น้อยกว่า ๖๐ ตร.ม. ลงหินคลุกไหล่ทาง		๒๔,๖๐๐			ร้อยละของถนนที่ได้รับมาตรฐาน	ทำให้ใช้สัญจรไปมาได้อย่างสะดวก	เทศบาลตำบลหนองแห่หรือหน่วยงานอื่น
๒๖	โครงการก่อสร้างคอนกรีตเสริมเหล็ก บ้านร้องเม็ง หมู่ที่ ๒ (ซอยบ้านนาเงิน สุมาลัย)	เพื่อใช้ในการสัญจรไปมา	กว้าง ๓ ม. ยาว ๒๐ ม. หนา ๐.๑๕ ม. พื้นที่ผิวจราจรไม่น้อยกว่า ๖๐ ตร.ม. ลงหินคลุกไหล่ทาง		๒๔,๖๐๐			ร้อยละของถนนที่ได้รับมาตรฐาน	ทำให้ใช้สัญจรไปมาได้อย่างสะดวก	เทศบาลตำบลหนองแห่หรือหน่วยงานอื่น
๒๗	โครงการก่อสร้างเสริมสะพานคอนกรีตเสริมเหล็ก (บ้านสันเสเหลียม)	เพื่อใช้ในการสัญจรไปมา	กว้าง ๑ ม. ยาว ๓.๕๐ ม. สูง ๑.๒๐ ม. (บ้านสันเสเหลียม)			๒๐๐,๐๐๐		ร้อยละของถนนที่ได้รับมาตรฐาน	ทำให้ใช้สัญจรไปมาได้อย่างสะดวก	เทศบาลตำบลหนองแห่หรือหน่วยงานอื่น
๒๘	ปรับปรุงภูมิทัศน์พร้อมเครื่องออกกำลังกาย บ้านร้องเม็ง หมู่ที่ ๒ (หน้าวัด)	เพื่อให้ประชาชนมีสถานที่ออกกำลังกาย	ปรับปรุงภูมิทัศน์บ้านร้องเม็งสวนสุขภาพ จัดสวนหย่อมพร้อมอุปกรณ์ออกกำลังกาย			๕๗๕,๐๐๐		ร้อยละของถนนที่ได้รับมาตรฐาน	ทำให้ใช้สัญจรไปมาได้อย่างสะดวก	เทศบาลตำบลหนองแห่หรือหน่วยงานอื่น
๒๙	โครงการปรับปรุงเสียงตามสายพร้อมระบบเครื่องขยายเสียงและลำโพงใหม่ บ้านร้องเม็ง หมู่ที่ ๒	เพื่อปรับปรุงระบบเสียงตามสาย	ติดตั้งลำโพงขนาดเส้นผ่าศูนย์กลาง ๑๕ นิ้ว จำนวน ๔ ชุด พร้อมอุปกรณ์ควบคุม				๑๒๐,๐๐๐	ร้อยละของเสียงตามสายที่มีคุณภาพ	ติดตั้งสื่อสารผ่านระบบเสียงตามสายที่มีคุณภาพ	เทศบาลตำบลหนองแห่หรือหน่วยงานอื่น

ยุทธศาสตร์จังหวัดเชียงใหม่ ข้อที่ ๑ การพัฒนาเศรษฐกิจอย่างสมดุลและยั่งยืน

ยุทธศาสตร์การพัฒนาของ อปท. ข้อที่ ๑ การพัฒนาโครงสร้างพื้นฐานเพื่อรองรับการพัฒนาเศรษฐกิจและสังคม

ยุทธศาสตร์เทศบาลตำบลหนองแห้ว ข้อที่ ๑ การพัฒนาด้านคมนาคมและโครงสร้างพื้นฐาน

แนวทางที่ ๑. งานก่อสร้างปรับปรุงบำรุงรักษาถนน สะพาน ไฟฟ้า โทรศัพท์ สาธารณูปโภคและสาธารณูปการต่างๆ

ที่	โครงการ/กิจกรรม	วัตถุประสงค์	เป้าหมาย	งบประมาณและที่มา				ตัวชี้วัด (KPI)	ผลลัพธ์ที่คาดว่าจะได้รับ	หน่วยงานที่รับผิดชอบ
				๒๕๖๑	๒๕๖๒	๒๕๖๓	๒๕๖๔			
๓๐	โครงการก่อสร้างคอนกรีตเสริมเหล็ก บ้านบวกรา หมู่ที่ ๓ (ซอย ๑ หน้าวัด)	เพื่อใช้ในการสัญจรไปมา	กว้าง ๓.๕๐ ม. ยาว ๒๔ ม. หนา ๐.๑๕ ม. พื้นที่ผิวจราจรไม่น้อยกว่า ๘๔ ตร.ม. ลงหินคลุกไหลทางเฉลี่ยข้างละ ๐.๐๐-๐.๓๐ ม.	๔๖,๓๐๐				ร้อยละของถนนที่ได้รับมาตรฐาน	ทำให้ใช้สัญจรไปมาได้อย่างสะดวก	เทศบาลตำบลหนองแห้วหรือหน่วยงานอื่น
๓๑	โครงการก่อสร้างคอนกรีตเสริมเหล็ก บ้านบวกรา หมู่ที่ ๓ (ซอยตรงข้าม รพ.สต. ร่องเม็ง)	เพื่อใช้ในการสัญจรไปมา	กว้าง ๓ ม. ยาว ๓๕ ม. หนา ๐.๑๕ ม. พื้นที่ผิวจราจรไม่น้อยกว่า ๑๐๕ ตร.ม. ลงหินคลุกไหลทางเฉลี่ยข้างละ ๐.๐๐-๐.๓๐ ม.	๖๗,๒๐๐				ร้อยละของถนนที่ได้รับมาตรฐาน	ทำให้ใช้สัญจรไปมาได้อย่างสะดวก	เทศบาลตำบลหนองแห้วหรือหน่วยงานอื่น
๓๒	โครงการก่อสร้างคอนกรีตเสริมเหล็ก บ้านบวกรา หมู่ที่ ๓ (ซอยป่าช้า)	เพื่อใช้ในการสัญจรไปมา	กว้าง ๓.๕๐ ม. ยาว ๓๓๓ ม. หนา ๐.๑๕ ม. พื้นที่ผิวจราจรไม่น้อยกว่า ๑,๑๖๘.๕๐ ตร.ม. ลงหินคลุกไหลทางเฉลี่ยข้างละ ๐.๐๐-๐.๓๐ ม.	๕๘๑,๐๐๐				ร้อยละของถนนที่ได้รับมาตรฐาน	ทำให้ใช้สัญจรไปมาได้อย่างสะดวก	เทศบาลตำบลหนองแห้วหรือหน่วยงานอื่น
๓๓	ก่อสร้างท่อระบายน้ำคสล.เสริมสะพาน บ้านบวกรา หมู่ที่ ๓(ถนนสายบ้านหัวริน)	เพื่อใช้ในการสัญจรไปมา และแก้ไขปัญหาน้ำท่วม	ก่อสร้างท่อระบายน้ำคสล.เสริมสะพาน (ถนนสายบ้านหัวริน)กว้าง ๐.๕๐ ม. ลึก ๐.๕๐ ม. ยาว ๒๐๐ ม.หรือมีพื้นที่ไม่น้อยกว่า ๘๐๐ ตร.ม.		๕๘๐,๐๐๐			ร้อยละของถนนที่ได้รับมาตรฐาน	ทำให้ใช้สัญจรไปมาได้อย่างสะดวก	เทศบาลตำบลหนองแห้วหรือหน่วยงานอื่น
๓๔	ก่อสร้างถนนคอนกรีตเสริมเหล็กทางไปป่าช้าติดตำบลสันนาเปา	เพื่อใช้ในการสัญจรไปมา	ก่อสร้างถนนคอนกรีตเสริมเหล็ก ขยายไปป่าช้าบ้านหัวริน กว้าง ๔ ม. ยาว ๑ กิโลเมตร หนา ๐.๑๕ ม. หรือมีพื้นที่ไม่น้อยกว่า ๘๐๐ ตร.ม.	๕๘๐,๐๐๐	๕๘๐,๐๐๐	๕๘๐,๐๐๐	๕๘๐,๐๐๐	ร้อยละของถนนที่ได้รับมาตรฐาน	ทำให้ใช้สัญจรไปมาได้อย่างสะดวก	เทศบาลตำบลหนองแห้วหรือหน่วยงานอื่น
๓๕	ก่อสร้างถนนคอนกรีตเสริมเหล็กบ้านบวกรา หมู่ที่ ๓ ซอยตรงข้าม รพ.สต. (ซอย ๔)	เพื่อใช้ในการสัญจรไปมา	กว้าง ๒.๘๐-๓ ม. ยาว ๓๒ ม. หนา ๐.๑๕ ม. หรือมีพื้นที่ไม่น้อยกว่า ๙๗ ตร.ม.		๕๔,๐๐๐			ร้อยละของถนนที่ได้รับมาตรฐาน	ทำให้ใช้สัญจรไปมาได้อย่างสะดวก	เทศบาลตำบลหนองแห้วหรือหน่วยงานอื่น
๓๖	ก่อสร้างถนนคอนกรีตเสริมเหล็ก บ้านบวกรา หมู่ที่ ๓ ซอย ๕	เพื่อใช้ในการสัญจรไปมา	กว้าง ๓ ม. ยาว ๓๓ ม. หนา ๐.๑๕ ม. หรือมีพื้นที่ไม่น้อยกว่า ๑๐๒ ตร.ม.		๕๖,๘๐๐			ร้อยละของถนนที่ได้รับมาตรฐาน	ทำให้ใช้สัญจรไปมาได้อย่างสะดวก	เทศบาลตำบลหนองแห้วหรือหน่วยงานอื่น
๓๗	ก่อสร้างถนนคอนกรีตเสริมเหล็ก บ้านบวกรา หมู่ที่ ๓ ซอย ๑	เพื่อใช้ในการสัญจรไปมา	กว้าง ๓ ม. ยาว ๓๓ ม. หนา ๐.๑๕ ม. หรือมีพื้นที่ไม่น้อยกว่า ๑๐๒ ตร.ม.		๕๖,๘๐๐			ร้อยละของถนนที่ได้รับมาตรฐาน	ทำให้ใช้สัญจรไปมาได้อย่างสะดวก	เทศบาลตำบลหนองแห้วหรือหน่วยงานอื่น
๓๘	ปรับปรุงผิวถนนแบบOverlay ด้วยแอสฟัลต์ติกคอนกรีต บ้านบวกรา หมู่ที่ ๓ ซอยบ้านจัดสรร	เพื่อใช้ในการสัญจรไปมา	ปรับปรุงผิวถนนแบบOverlay ด้วยแอสฟัลต์ติกคอนกรีต กว้าง ๔ ม. ยาว ๓๖๐ ม. หนา ๐.๑๕ ม. หรือมีพื้นที่ไม่น้อยกว่า ๑,๔๔๐ ตร.ม.		๕๐๐,๐๐๐	๕๐๐,๐๐๐		ร้อยละของถนนที่ได้รับมาตรฐาน	ทำให้ใช้สัญจรไปมาได้อย่างสะดวก	เทศบาลตำบลหนองแห้วหรือหน่วยงานอื่น
๓๙	ปรับปรุงภูมิทัศน์พร้อมเครื่องออกกำลังกาย บ้านบวกรา หมู่ที่ ๓	เพื่อให้ประชาชนมีสถานที่ออกกำลังกาย	ปรับปรุงภูมิทัศน์บ้านร่องเม็งสวนสุขภาพ จัดสวนหย่อมพร้อมอุปกรณ์ออกกำลังกาย				๕๗๕,๐๐๐	ร้อยละของถนนที่ได้รับมาตรฐาน	ทำให้ใช้สัญจรไปมาได้อย่างสะดวก	เทศบาลตำบลหนองแห้วหรือหน่วยงานอื่น

ยุทธศาสตร์จังหวัดเชียงใหม่ ข้อที่ ๑ การพัฒนาเศรษฐกิจอย่างสมดุลและยั่งยืน

ยุทธศาสตร์การพัฒนาของ อปท. ข้อที่ ๑ การพัฒนาโครงสร้างพื้นฐานเพื่อรองรับการพัฒนาเศรษฐกิจและสังคม

ยุทธศาสตร์เทศบาลตำบลหนองแห้ว ข้อที่ ๑ การพัฒนาด้านคมนาคมและโครงสร้างพื้นฐาน

แนวทางที่ ๑. งานก่อสร้างปรับปรุงบำรุงรักษาถนน สะพาน ไฟฟ้า โทรศัพท์ สาธารณูปโภคและสาธารณูปการต่างๆ

ที่	โครงการ/กิจกรรม	วัตถุประสงค์	เป้าหมาย	งบประมาณและที่มา				ตัวชี้วัด (KPI)	ผลลัพธ์ที่คาดว่าจะได้รับ	หน่วยงานที่รับผิดชอบ
				๒๕๖๑	๒๕๖๒	๒๕๖๓	๒๕๖๔			
๔๐	โครงการปรับปรุงซ่อมแซมแอสฟัลติกคอนกรีตบ้านทุ่งข้าวตอก หมู่ที่ ๔ เชื่อมบ้านดอย หมู่ที่ ๗	เพื่อให้ประชาชนใช้สัญจรไปมา	กว้าง ๖.๐๐ ม. ยาว ๒,๖๗๕ กม. หนา ๐.๑๕ ม. หรือมีพื้นที่ไม่น้อยกว่า ๑๗,๘๕๐ ตร.ม.	๒,๕๓๖,๕๐๐	๒,๕๓๖,๕๐๐	๒,๕๓๖,๕๐๐	๒,๕๓๖,๕๐๐	ร้อยละของถนนที่ได้รับมาตรฐาน	ทำให้ใช้สัญจรไปมาได้อย่างสะดวก	เทศบาลตำบลหนองแห้วหรือหน่วยงานอื่น
๔๑	ก่อสร้างรางระบายน้ำคสล.รูปตัวยูพร้อมฝาบปิด (หน้าศูนย์บรรเทาถึงหน้าวัดทุ่งข้าวตอก)		ก่อสร้างรางระบายน้ำคสล.รูปตัวยูพร้อมฝาบปิด กว้าง ๑ ม. ลึก ๑ ม. ยาว ๒๐๐ ม.	๙๐๐,๐๐๐				ร้อยละของระบายน้ำที่ได้รับมาตรฐาน	ทำให้ระบายน้ำแก้ไขปัญหาน้ำท่วม	เทศบาลตำบลหนองแห้วหรือหน่วยงานอื่น
๔๒	ก่อสร้างถนนคอนกรีตเสริมเหล็ก (ขอยมาลูน) บ้านทุ่งข้าวตอก หมู่ที่ ๔	เพื่อให้ประชาชนใช้สัญจรไปมา	กว้าง ๔ ม. ยาว ๒๐๐ ม. หนา ๐.๑๕ ม. หรือมีพื้นที่ไม่น้อยกว่า ๘๐๐ ตร.ม.	๔๓๒,๐๐๐				ร้อยละของถนนที่ได้รับมาตรฐาน	ทำให้ใช้สัญจรไปมาได้อย่างสะดวก	เทศบาลตำบลหนองแห้วหรือหน่วยงานอื่น
๔๓	ก่อสร้างถนนคอนกรีตเสริมเหล็ก (ขอยร้านภูคาเฟ้) บ้านทุ่งข้าวตอก หมู่ที่ ๔	เพื่อให้ประชาชนใช้สัญจรไปมา	กว้าง ๔ ม. ยาว ๒๐๐ ม. หนา ๐.๑๕ ม. หรือมีพื้นที่ไม่น้อยกว่า ๘๐๐ ตร.ม.	๔๓๒,๐๐๐				ร้อยละของถนนที่ได้รับมาตรฐาน	ทำให้ใช้สัญจรไปมาได้อย่างสะดวก	เทศบาลตำบลหนองแห้วหรือหน่วยงานอื่น
๔๔	ก่อสร้างวางท่อระบายน้ำคสล.และบ่อกักคสล. (หน้าศูนย์บรรเทาถึงบ้านป้ายา)		ก่อสร้างวางท่อระบายน้ำคสล.และบ่อกักคสล. ๑. เส้นผ่าศูนย์กลาง ๐.๘๐ ม. จำนวน ๑๕๖ ท่อน ๒. เส้นผ่าศูนย์กลาง ๐.๖๐ ม. จำนวน ๒๔ ท่อน ๓.บ่อกักคสล. จำนวน ๑๒ บ่อ		๙๐๐,๐๐๐			ร้อยละของระบายน้ำที่ได้รับมาตรฐาน	ทำให้ระบายน้ำแก้ไขปัญหาน้ำท่วม	เทศบาลตำบลหนองแห้วหรือหน่วยงานอื่น
๔๕	เปลี่ยนท่อระบายน้ำคอนกรีตเสริมเหล็ก (หน้าบ้านผู้ช่วยเกียรติ) บ้านทุ่งข้าวตอก หมู่ที่ ๔	เพื่อแก้ไขปัญหาน้ำท่วม	เปลี่ยนท่อระบายน้ำคอนกรีตเสริมเหล็ก ขนาดเส้นผ่าศูนย์กลาง ๐.๖๐ ม. จำนวน ๑๒ ท่อน		๕๐,๐๐๐			ร้อยละของระบายน้ำที่ได้รับมาตรฐาน	ทำให้ระบายน้ำแก้ไขปัญหาน้ำท่วม	เทศบาลตำบลหนองแห้วหรือหน่วยงานอื่น
๔๖	ปรับปรุงภูมิทัศน์พร้อมเครื่องออกกำลังกาย บ้านทุ่งข้าวตอก หมู่ที่ ๔ (หน้าวัด)	เพื่อให้ประชาชนมีสถานที่ออกกำลังกาย	ปรับปรุงภูมิทัศน์บ้านทุ่งข้าวตอกสวนสุขภาพ จัดสวนหย่อมพร้อมอุปกรณ์ออกกำลังกาย			๕๗๕,๐๐๐		ร้อยละของถนนที่ได้รับมาตรฐาน	ทำให้ประชาชนมีสถานที่ออกกำลังกาย	เทศบาลตำบลหนองแห้วหรือหน่วยงานอื่น
๔๗	ขยายเขตไฟฟ้า อุดหนุนไฟฟ้า	เพื่อให้ประชาชนมีแสงสว่างปลอดภัยในชีวิต	ขยายเขตไฟฟ้า อุดหนุนไฟฟ้า (เข้าที่สาธารณะ)				๑๐๐,๐๐๐	ร้อยละของถนนที่ได้รับมาตรฐาน	ทำให้ใช้สัญจรไปมาได้อย่างสะดวก	เทศบาลตำบลหนองแห้วหรือหน่วยงานอื่น
๔๘	โครงการปรับปรุงเสียด้านสายพร้อมระบบเครื่องขยายเสียงและลำโพงใหม่ บ้านทุ่งข้าวตอก หมู่ที่ ๔	เพื่อปรับปรุงระบบเสียงตามสาย	ติดตั้งลำโพงขนาดเส้นผ่าศูนย์กลาง ๑๕ นิ้ว จำนวน ๔ ชุด พร้อมอุปกรณ์ควบคุม				๑๒๐,๐๐๐	ร้อยละของเสียงตามสายที่ได้รับมาตรฐาน	ติดตั้งสื่อสารผ่านระบบเสียงตามสายที่มีคุณภาพ	เทศบาลตำบลหนองแห้วหรือหน่วยงานอื่น
๔๙	ปรับปรุงถนนดินลูกรัง/หินคลุก บ้านทุ่งข้าวตอก หมู่ที่ ๔ ซอย ๘ (หลายหน้า)	เพื่อให้ประชาชนใช้สัญจรไปมา	กว้าง ๔ ม. ยาว ๒๐๐ ม. หนา ๐.๑๕ ม. หรือมีพื้นที่ไม่น้อยกว่า ๘๐๐ ตร.ม.				๒๐๐,๐๐๐	ร้อยละของถนนที่ได้รับมาตรฐาน	ทำให้ใช้สัญจรไปมาได้อย่างสะดวก	เทศบาลตำบลหนองแห้วหรือหน่วยงานอื่น

ยุทธศาสตร์จังหวัดเชียงใหม่ ข้อที่ ๑ การพัฒนาเศรษฐกิจอย่างสมดุลและยั่งยืน

ยุทธศาสตร์การพัฒนาของ อพท. ข้อที่ ๑ การพัฒนาโครงสร้างพื้นฐานเพื่อรองรับการพัฒนาเศรษฐกิจและสังคม

ยุทธศาสตร์เทศบาลตำบลหนองแห่ ข้อที่ ๑ การพัฒนาด้านคมนาคมและโครงสร้างพื้นฐาน

แนวทางที่ ๑. งานก่อสร้างปรับปรุงบำรุงรักษาถนน สะพาน ไฟฟ้า โทรศัพท์ สาธารณูปโภคและสาธารณูปการต่างๆ

ที่	โครงการ/กิจกรรม	วัตถุประสงค์	เป้าหมาย	งบประมาณและที่มา				ตัวชี้วัด (KPI)	ผลลัพธ์ที่คาดว่าจะได้รับ	หน่วยงานที่รับผิดชอบ
				๒๕๖๑	๒๕๖๒	๒๕๖๓	๒๕๖๔			
๕๐	ก่อสร้างถนนคอนกรีตเสริมเหล็ก บ้านหนองบัว หมู่ที่ ๕ เชื่อม บ้านแม่ฮักพัฒนา หมู่ที่ ๙ (ขอยข้ามป่าช้าหนองบัว)	เพื่อใช้ในการสัญจรไปมา	ก่อสร้างถนนคอนกรีตเสริมเหล็ก ม.๕ เชื่อม ม.๙ กว้าง ๖.๘ม. ยาว ๓๓๗ ม. หน้า ๐.๑๕ ม. หรือมีพื้นที่ไม่น้อยกว่า ๑,๓๕๔ ตร.ม. พร้อมไหล่ทางลงหิมคลุกข้างละ ๐.๐๐-๐.๓๐ ม.	๕๘๑,๐๐๐				ร้อยละของถนนที่ได้รับมาตรฐาน	ทำให้ใช้สัญจรไปมาได้อย่างสะดวก	เทศบาลตำบลหนองแห่หรือหน่วยงานอื่น
๕๑	ปรับปรุงผิวจราจรโดยลงดินรับค่อัดแน่น บ้านหนองบัว หมู่ที่ ๕ (ขอยหลังฟาร์มไก่)	เพื่อใช้ในการสัญจรไปมา	กว้าง ๔.๐๐ ม.ยาว ๗๕๐ ม. หน้า ๐.๓๐ ม. พื้นที่ผิวจราจรไม่น้อยกว่า ๑,๓๕๔.๐๐ ตร.ม. ลงหิมคลุกไหล่ทางเฉลี่ยข้างละ ๐.๐๐-๐.๓๐ ม.	๖๖๘,๐๐๐				ร้อยละของถนนที่ได้รับมาตรฐาน	ทำให้ใช้สัญจรไปมาได้อย่างสะดวก	เทศบาลตำบลหนองแห่หรือหน่วยงานอื่น
๕๒	ปรับปรุงภูมิทัศน์หนองบัว สวนสุขภาพตำบล(เกินศักยภาพ)	เพื่อให้มีสถานที่ออกกำลังกายและพักผ่อน	ปรับปรุงภูมิทัศน์หนองบัวสวนสุขภาพตำบล (ถนนรอบหนองบัว,ระบบไฟฟ้า,ห้องน้ำ,ศาลา)	๒,๐๐๐,๐๐๐	๒,๐๐๐,๐๐๐	๑,๐๐๐,๐๐๐	๑,๐๐๐,๐๐๐	ร้อยละของถนนที่ได้รับมาตรฐาน	ทำให้มีสถานที่ออกกำลังกายและพักผ่อน	เทศบาลตำบลหนองแห่หรือหน่วยงานอื่น
๕๓	ก่อสร้างถนนคอนกรีตเสริมเหล็ก ม.๕ เชื่อม ม.๑๐ (หลังศูนย์เด็ก)	เพื่อใช้ในการสัญจรไปมา	กว้าง ๔ ม. ยาว ๒๐๐ ม. หน้า ๐.๑๕ ม. หรือมีพื้นที่ไม่น้อยกว่า ๘๐๐ ตร.ม.		๔๓๒,๐๐๐			ร้อยละของถนนที่ได้รับมาตรฐาน	ทำให้ใช้สัญจรไปมาได้อย่างสะดวก	เทศบาลตำบลหนองแห่หรือหน่วยงานอื่น
๕๔	ก่อสร้างรางระบายน้ำพร้อมฝาบปิด (ข้างศูนย์เด็กเล็กเทศบาลตำบลหนองแห่)	เพื่อแก้ไขปัญหาท่วม	กว้าง ๐.๓๐ ม. ลึก ๐.๕๐-๐.๘๐ ม. ยาว ๒๕๐ ม. (ข้างศูนย์เด็กเล็กเทศบาลตำบลหนองแห่)		๖๗๕,๐๐๐			ร้อยละของท่อระบายน้ำที่ได้รับมาตรฐาน	ทำให้ระบายน้ำแก้ไขปัญหาน้ำท่วม	เทศบาลตำบลหนองแห่หรือหน่วยงานอื่น
๕๕	ก่อสร้างรางระบายน้ำพร้อมฝาบปิด (สามแยกหนองบัวถึงสะพาน)	เพื่อแก้ไขปัญหาท่วม	กว้าง ๐.๓๐ ม. ลึก ๐.๕๐-๐.๘๐ ม. ยาว ๒๕๐ ม. (ข้างศูนย์เด็กเล็กเทศบาลตำบลหนองแห่)		๖๗๕,๐๐๐			ร้อยละของท่อระบายน้ำที่ได้รับมาตรฐาน	ทำให้ระบายน้ำแก้ไขปัญหาน้ำท่วม	เทศบาลตำบลหนองแห่หรือหน่วยงานอื่น
๕๖	ก่อสร้างรางระบายน้ำพร้อมฝาบปิด ตรงข้ามหน้าบ้านนางคำออน บุญยนา)	เพื่อแก้ไขปัญหาท่วม	กว้าง ๐.๓๐ ม. ลึก ๐.๕๐-๐.๘๐ ม. ยาว ๒๕๐ ม. ตรงข้ามหน้าบ้านนางคำออน บุญยนา)			๖๗๕,๐๐๐		ร้อยละของท่อระบายน้ำที่ได้รับมาตรฐาน	ทำให้ระบายน้ำแก้ไขปัญหาน้ำท่วม	เทศบาลตำบลหนองแห่หรือหน่วยงานอื่น
๕๗	ปรับปรุงผิวจราจรโดยลงดินรับค่อัดแน่น บ้านหนองบัว หมู่ที่ ๕ (ขอย๑ บ้านลุงสม)	เพื่อใช้ในการสัญจรไปมา	กว้าง ๔.๐๐ ม.ยาว ๑๕๐ ม. หน้า ๐.๓๐ ม. พื้นที่ผิวจราจรไม่น้อยกว่า ๑,๓๕๔.๐๐ ตร.ม. ลงหิมคลุกไหล่ทางเฉลี่ยข้างละ ๐.๐๐-๐.๓๐ ม.				๓๕๐,๐๐๐	ร้อยละของถนนที่ได้รับมาตรฐาน	ทำให้ใช้สัญจรไปมาได้อย่างสะดวก	เทศบาลตำบลหนองแห่หรือหน่วยงานอื่น
๕๘	ปรับปรุงผิวจราจรแบบOverlay ด้วย Asphaltic concrete บ้านดงเจริญชัย ม.๖ ต.หนองแห่ อ.สันทราย เชื่อมบ้านทุ่งกอลาน ม.๑๐ และเชื่อมบ้านลาวงเหนือ ม.๔ ต.ลาวงเหนือ อ.ดอยสะเก็ด	เพื่อใช้ในการสัญจรไปมา	ขนาดผิวจราจรกว้าง ๖ ม. ยาว ๑,๒๐๐ ม. หน้า ๐.๐๕ ม.หรือมีพื้นที่ไม่น้อยกว่า ๗,๒๐๐ ตร.ม. ติดเส้นจราจร ๓๖๐ ม.	๒,๕๐๐,๐๐๐	๒,๕๐๐,๐๐๐	๒,๕๐๐,๐๐๐		ร้อยละของถนนที่ได้รับมาตรฐาน	ทำให้ใช้สัญจรไปมาได้อย่างสะดวก	เทศบาลตำบลหนองแห่หรือหน่วยงานอื่น

ยุทธศาสตร์จังหวัดเชียงใหม่ ข้อที่ ๑ การพัฒนาเศรษฐกิจอย่างสมดุลและยั่งยืน

ยุทธศาสตร์การพัฒนาของ อปท. ข้อที่ ๑ การพัฒนาโครงสร้างพื้นฐานเพื่อรองรับการพัฒนาเศรษฐกิจและสังคม

ยุทธศาสตร์เทศบาลตำบลหนองแห้ว ข้อที่ ๑ การพัฒนาด้านคมนาคมและโครงสร้างพื้นฐาน

แนวทางที่ ๑. งานก่อสร้างปรับปรุงบำรุงรักษาถนน สะพาน ไฟฟ้า โทรศัพท์ สาธารณูปโภคและสาธารณูปการต่างๆ

ที่	โครงการ/กิจกรรม	วัตถุประสงค์	เป้าหมาย	งบประมาณและที่มา				ตัวชี้วัด (KPI)	ผลลัพธ์ที่คาดว่าจะได้รับ	หน่วยงานที่รับผิดชอบ
				๒๕๖๑	๒๕๖๒	๒๕๖๓	๒๕๖๔			
๕๘	ก่อสร้างรางระบายน้ำคสล.	เพื่อป้องกันน้ำท่วม	(๑)แบบพับ กว้างเฉลี่ย ๐.๕๐ เมตร ลึกเฉลี่ย ๐.๕๕ เมตร	๔๑๐,๐๐๐	๔๑๐,๐๐๐			ร้อยละของถนนที่ได้รับมาตรฐาน	เพื่อป้องกันน้ำท่วม	เทศบาลตำบลหนองแห้วหรือหน่วยงานอื่น
	บ้านดงเจริญชัย หมู่ที่ ๖	ปัญหาทั่วหมู่บ้าน	ยาวเฉลี่ย ๒๕๕.๕๐ หรือมีพื้นที่ไม่น้อยกว่า ๑,๐๐๐ ตร.ม. (๒)แบบฝาปิด กว้างเฉลี่ย ๐.๕๐ เมตร ลึกเฉลี่ย ๐.๕๕ เมตร							
๕๙	ก่อสร้างวางท่อระบายน้ำ	เพื่อป้องกันน้ำท่วม	ท่อระบายน้ำ (ข้างร.ร.ตอถึงบ้านนายชาติ)	๓๙๖,๐๐๐				ร้อยละของถนนที่ได้รับมาตรฐาน	เพื่อป้องกันน้ำท่วม	เทศบาลตำบลหนองแห้วหรือหน่วยงานอื่น
	(ข้างร.ร. ตอถึงบ้านนายชาติ)	ปัญหาทั่วหมู่บ้าน	กว้าง ๐.๕๐ ม ลึกเฉลี่ย ๐.๘๐-๑.๐๐ ม. ยาว ๗๕ ม.							
๖๐	ก่อสร้างถนนคอนกรีตเสริมเหล็ก	เพื่อใช้ในการสัญจรไปมา	กว้าง ๔ ม. ยาว ๖๔ ม. หน้า ๐.๑๕ ม. หรือมีพื้นที่	๑๐๓,๐๐๐				ร้อยละของถนนที่ได้รับมาตรฐาน	เพื่อใช้สัญจรไปมา	เทศบาลตำบลหนองแห้วหรือหน่วยงานอื่น
	บ้านดงเจริญชัย หมู่ที่ ๖(ซอยบ้านนายจรรย์ กาวีชัย)	ไม่น้อยกว่า ๑๖๐ ตร.ม.								
๖๑	ก่อสร้างถนนคอนกรีตเสริมเหล็ก	เพื่อใช้ในการสัญจรไปมา	กว้าง ๔ ม. ยาว ๔๐ ม. หน้า ๐.๑๕ ม. หรือมีพื้นที่	๘๖,๐๐๐				ร้อยละของถนนที่ได้รับมาตรฐาน	เพื่อใช้สัญจรไปมา	เทศบาลตำบลหนองแห้วหรือหน่วยงานอื่น
	บ้านดงเจริญชัย หมู่ที่ ๖(ซอยบ้านนายบุญทอง ทองคำ)	ไม่น้อยกว่า ๑๖๐ ตร.ม.								
๖๒	ก่อสร้างถนนคอนกรีตเสริมเหล็ก	เพื่อใช้ในการสัญจรไปมา	กว้าง ๖ ม. ยาว ๒๖ ม. หน้า ๐.๑๕ ม. หรือมีพื้นที่	๘๙,๐๐๐				ร้อยละของถนนที่ได้รับมาตรฐาน	เพื่อใช้สัญจรไปมา	เทศบาลตำบลหนองแห้วหรือหน่วยงานอื่น
	บ้านดงเจริญชัย หมู่ที่ ๖(ซอยป่าข่าติดเขตคอกยสะเกิด)	ไม่น้อยกว่า ๑๕๖ ตร.ม.								
๖๓	ก่อสร้างถนนคอนกรีตเสริมเหล็ก	เพื่อใช้ในการสัญจรไปมา	กว้าง ๔ ม. ยาว ๔๐ ม. หน้า ๐.๑๕ ม. หรือมีพื้นที่	๘๖,๐๐๐				ร้อยละของถนนที่ได้รับมาตรฐาน	เพื่อใช้สัญจรไปมา	เทศบาลตำบลหนองแห้วหรือหน่วยงานอื่น
	บ้านดงเจริญชัย หมู่ที่ ๖(ซอยบ้านนายสมโพธิ รัตนพัฒน์)	ไม่น้อยกว่า ๑๖๐ ตร.ม.								
๖๔	ก่อสร้างรางระบายน้ำพร้อมฝาปิด	เพื่อป้องกันน้ำท่วม	กว้าง ๐.๓๐ ม ลึกเฉลี่ย ๐.๕๐-๐.๘๐ ม. ยาว ๒๕๐ ม.		๖๗๕,๐๐๐			ร้อยละของถนนที่ได้รับมาตรฐาน	เพื่อป้องกันน้ำท่วม	เทศบาลตำบลหนองแห้วหรือหน่วยงานอื่น
	(ข้างร.ร มาบ้านนายประสิทธิ์)	ปัญหาทั่วหมู่บ้าน	(ข้างร.ร มาบ้านนายประสิทธิ์)							
๖๕	ก่อสร้างถนนคอนกรีตเสริมเหล็ก	เพื่อใช้ในการสัญจรไปมา	กว้าง ๔ ม. ยาว ๒๕ ม. หน้า ๐.๑๕ ม. หรือมีพื้นที่		๒๔๙,๘๐๐			ร้อยละของถนนที่ได้รับมาตรฐาน	เพื่อใช้สัญจรไปมา	เทศบาลตำบลหนองแห้วหรือหน่วยงานอื่น
	บ้านดงเจริญชัย หมู่ที่ ๖(แยกบ้านป่าไปยังนา นายสอาด)	ไม่น้อยกว่า ๑๖๐ ตร.ม.								
๖๖	ก่อสร้างถนนคอนกรีตเสริมเหล็ก	เพื่อใช้ในการสัญจรไปมา	ก่อสร้างถนนคสล.(หน้าบ้านผู้ใหญ่บ้าน)			๑๐๒,๙๙๙		ร้อยละของถนนที่ได้รับมาตรฐาน	เพื่อป้องกันน้ำท่วม	เทศบาลตำบลหนองแห้วหรือหน่วยงานอื่น
	บ้านดงเจริญชัย หมู่ที่ ๖(หน้าบ้านผู้ใหญ่บ้าน)	กว้าง ๔ ม. ยาว ๒๐๐ ม. หน้า ๐.๑๕ ม. หรือมีพื้นที่ไม่น้อยกว่า ๘๐๐ ตร.ม.								
๖๗	ก่อสร้างถนนคอนกรีตเสริมเหล็ก	เพื่อใช้ในการสัญจรไปมา	กว้าง ๔ ม. ยาว ๖๔ ม. หน้า ๐.๑๕ ม.		๑๐๓,๐๐๐			ร้อยละของถนนที่ได้รับมาตรฐาน	เพื่อป้องกันน้ำท่วม	เทศบาลตำบลหนองแห้วหรือหน่วยงานอื่น
	บ้านดงเจริญชัย หมู่ที่ ๖(สายใหม่)	ไม่น้อยกว่า ๑๙๒ ตร.ม.								
๖๘	เสริมสะพาน (หน้าบ้านศรีนิยมเครือเงิน)	เพื่อใช้ในการสัญจรไปมา	เสริมสะพาน (หน้าบ้านศรีนิยมเครือเงิน)				๑๕๐,๐๐๐	ร้อยละของถนนที่ได้รับมาตรฐาน	เพื่อป้องกันน้ำท่วม	เทศบาลตำบลหนองแห้วหรือหน่วยงานอื่น
	ก่อสร้างผนังกันดินคสล.ข้างลำเหมือง	เพื่อป้องกันน้ำท่วม	ผนังกันดิน ยาว ๓๒ กว้าง ๑.๒๐ ม. สูง ๒ ม.				๑๓๕,๐๐๐	ผนังที่ได้รับมาตรฐาน	ปัญหาทั่วหมู่บ้าน	หรือหน่วยงานอื่น
๗๐	ปรับปรุงภูมิทัศน์พร้อมเครื่องออกกำลังกาย	เพื่อให้ประชาชนมีสถานที่ออกกำลังกาย	ปรับปรุงภูมิทัศน์บ้านดงเจริญชัยสวนสุขภาพ				๕๗๕,๐๐๐	ร้อยละของครุภัณฑ์ที่ได้รับมาตรฐาน	ประชาชนมีสถานที่ออกกำลังกาย	เทศบาลตำบลหนองแห้วหรือหน่วยงานอื่น
	บ้านดงเจริญชัย หมู่ที่ ๖	สถานที่ออกกำลังกาย	จัดสวนหย่อมพร้อมอุปกรณ์ออกกำลังกาย							
๗๑	บดอัดดินลูกรัง(ทางไปสวนเกษตร)	เพื่อใช้ในการสัญจรไปมา	บดอัดดินลูกรัง(ทางไปสวนเกษตร)กว้าง ๓ ม. ยาว ๘๐๐ ม.				๒๐๐,๐๐๐	ร้อยละของถนนที่ได้รับมาตรฐาน	เพื่อป้องกันน้ำท่วม	เทศบาลตำบลหนองแห้วหรือหน่วยงานอื่น
	ขยายเขตไฟฟ้า อุดหนุนไฟฟ้า	เพื่อให้ประชาชนมีแสงสว่างปลอดภัยในชีวิต	ขยายเขตไฟฟ้า อุดหนุนไฟฟ้า (เข้าที่สาธารณะ)				๑๐๐,๐๐๐	ร้อยละของไฟฟ้าที่ได้รับมาตรฐาน	ประชาชนมีแสงสว่างปลอดภัยในชีวิต	หรือหน่วยงานอื่น

ยุทธศาสตร์จังหวัดเชียงใหม่ ข้อที่ ๑ การพัฒนาเศรษฐกิจอย่างสมดุลและยั่งยืน

ยุทธศาสตร์การพัฒนาของ อพท. ข้อที่ ๑ การพัฒนาโครงสร้างพื้นฐานเพื่อรองรับการพัฒนาเศรษฐกิจและสังคม

ยุทธศาสตร์เทศบาลตำบลหนองแห้ว ข้อที่ ๑ การพัฒนาด้านคมนาคมและโครงสร้างพื้นฐาน

แนวทางที่ ๑. งานก่อสร้างปรับปรุงบำรุงรักษาถนน สะพาน ไฟฟ้า โทรศัพท์ สาธารณูปโภคและสาธารณูปการต่างๆ

ที่	โครงการ/กิจกรรม	วัตถุประสงค์	เป้าหมาย	งบประมาณและที่มา				ตัวชี้วัด (KPI)	ผลลัพธ์ที่คาดว่าจะได้รับ	หน่วยงานที่รับผิดชอบ
				๒๕๖๑	๒๕๖๒	๒๕๖๓	๒๕๖๔			
๗๐	โครงการก่อสร้างศาลาเอนกประสงค์ บ้านดอย หมู่ที่ ๗	เพื่อใช้ประชุมและทำกิจกรรมของหมู่บ้าน	กว้าง ๖.๐๐ ม. ยาว ๓๐ ม.หรือมีพื้นที่ไม่น้อยกว่า ๑๘๐ ตร.ม.	๗๕๐,๐๐๐	๗๕๐,๐๐๐			ร้อยละของถนนที่ได้รับมาตรฐาน	เพื่อใช้ประชุมและทำกิจกรรมของหมู่บ้าน	เทศบาลตำบลหนองแห้วหรือหน่วยงานอื่น
๗๑	ก่อสร้างถนนคอนกรีตเสริมเหล็ก บ้ายดอย หมู่ที่ ๗ (ซอยห่อแก้ว)	เพื่อใช้ในการสัญจรไปมา	กว้าง ๔ ม. ยาว ๕๐ เมตร หนา ๐.๑๕ ม. หรือมีพื้นที่ไม่น้อยกว่า ๒๐๐ ตร.ม.	๕๔,๕๐๐				ร้อยละของถนนที่ได้รับมาตรฐาน	เพื่อใช้ประชุมและทำกิจกรรมของหมู่บ้าน	เทศบาลตำบลหนองแห้วหรือหน่วยงานอื่น
๗๒	ก่อสร้างถนนคอนกรีตเสริมเหล็ก บ้ายดอย หมู่ที่ ๗ (ซอยหัวบ้าน)	เพื่อใช้ในการสัญจรไปมา	กว้าง ๔ ม. ยาว ๕๐ เมตร หนา ๐.๑๕ ม. หรือมีพื้นที่ไม่น้อยกว่า ๒๐๐ ตร.ม.	๕๐,๙๐๐				ร้อยละของถนนที่ได้รับมาตรฐาน	เพื่อใช้ประชุมและทำกิจกรรมของหมู่บ้าน	เทศบาลตำบลหนองแห้วหรือหน่วยงานอื่น
๗๓	ปรับปรุงผิวจราจรถนนลูกรัง (ลงหินคลุก) บ้านดอย หมู่ที่ ๗ (ซอยเท็ดโท)	เพื่อใช้ในการสัญจรไปมา	กว้าง ๔ ม. ยาว ๑๗๘ เมตร หนา ๐.๒๐ ม. หรือมีพื้นที่ไม่น้อยกว่า ๗๑๒ ตร.ม.	๗๗,๖๐๐				ร้อยละของถนนที่ได้รับมาตรฐาน	เพื่อใช้ประชุมและทำกิจกรรมของหมู่บ้าน	เทศบาลตำบลหนองแห้วหรือหน่วยงานอื่น
๗๔	โครงการก่อสร้างวางระบบระบายน้ำคอนกรีตเสริมเหล็ก พร้อมฝาดัก(ซอย ๑)บ้านดอย หมู่ที่ ๗	เพื่อระบายน้ำและลดอุบัติเหตุทางถนน	กว้าง ๐.๕๐ ม. ลึก ๐.๕๐ ม. ยาว ๒๐๐ ม. (ซอย ๑) หมู่ที่ ๗		๕๘๐,๐๐๐			ร้อยละของระบบระบายน้ำที่ได้รับมาตรฐาน	ทำให้ระบายน้ำได้สะดวกและลดอุบัติเหตุทางถนน	เทศบาลตำบลหนองแห้วหรือหน่วยงานอื่น
๗๕	โครงการก่อสร้างวางระบบระบายน้ำคอนกรีตเสริมเหล็ก พร้อมฝาดัก(ซอย ๓)บ้านดอย หมู่ที่ ๗	เพื่อระบายน้ำและลดอุบัติเหตุทางถนน	กว้าง ๐.๕๐ ม. ลึก ๐.๕๐ ม. ยาว ๒๐๐ ม. (ซอย ๓) หมู่ที่ ๗		๕๘๐,๐๐๐			ร้อยละของระบบระบายน้ำที่ได้รับมาตรฐาน	ทำให้ระบายน้ำได้สะดวกและลดอุบัติเหตุทางถนน	เทศบาลตำบลหนองแห้วหรือหน่วยงานอื่น
๗๖	ปรับปรุงระบบประปาหมู่บ้าน บ้ายดอย หมู่ที่ ๗	เพื่อกักเก็บน้ำ ทำการเกษตร	ปรับปรุงระบบประปาหมู่บ้าน โดยวางท่อส่งน้ำ PVC ยาวประมาณ ๑,๕๐๐ ม. พร้อมติดตั้งข้อต่อและเป่าล้างบ่อบาดาล		๕๐๐,๐๐๐			จำนวนฝายที่ได้รับมาตรฐาน	ประชาชนมีน้ำใช้ กักเก็บน้ำเพื่อทำการเกษตร	เทศบาลตำบลหนองแห้วหรือหน่วยงานอื่น
๗๗	โครงการก่อสร้างศาลาเอนกประสงค์ (โรงครัวแม่บ้าน) บ้านดอย หมู่ที่ ๗	เพื่อใช้ประชุมและทำกิจกรรมของหมู่บ้าน	กว้าง ๖.๐๐ ม. ยาว ๑๐ ม.หรือมีพื้นที่ไม่น้อยกว่า ๑๘๐ ตร.ม.			๗๐๐,๐๐๐		ร้อยละของถนนที่ได้รับมาตรฐาน	เพื่อใช้กิจกรรมส่งเสริมการประกอบอาชีพกลุ่มแม่บ้าน	เทศบาลตำบลหนองแห้วหรือหน่วยงานอื่น
๗๘	โครงการก่อสร้างศาลาเอนกประสงค์ (โรงงานปุ๋ย) บ้านดอย หมู่ที่ ๗	เพื่อใช้ประชุมและทำกิจกรรมของหมู่บ้าน	กว้าง ๖.๐๐ ม. ยาว ๑๐ ม.หรือมีพื้นที่ไม่น้อยกว่า ๑๘๐ ตร.ม.			๗๐๐,๐๐๐		ร้อยละของถนนที่ได้รับมาตรฐาน	เพื่อใช้กิจกรรมส่งเสริมการประกอบอาชีพ (โรงงานปุ๋ย)	เทศบาลตำบลหนองแห้วหรือหน่วยงานอื่น
๗๙	ปรับปรุงภูมิทัศน์พร้อมเครื่องออกกำลังกาย บ้ายดอย หมู่ที่ ๗	เพื่อให้ประชาชนมีสถานที่ออกกำลังกาย	ปรับปรุงภูมิทัศน์บ้านดอยสวนสุขภาพ จัดสวนหย่อมพร้อมอุปกรณ์ออกกำลังกาย			๕๗๕,๐๐๐		ร้อยละของคู่อิฐที่ได้รับมาตรฐาน	ประชาชนมีสถานที่ออกกำลังกาย	เทศบาลตำบลหนองแห้วหรือหน่วยงานอื่น
๘๐	ปรับปรุงภูมิทัศน์และสร้างฝายชะลอน้ำ บ้ายดอย หมู่ที่ ๗	เพื่อกักเก็บน้ำ ทำการเกษตร	ปรับปรุงภูมิทัศน์และสร้างฝายชะลอน้ำ จำนวน ๓ จุด ล้ำห้วยแสง หมู่ที่ ๗			๕๗๕,๐๐๐		จำนวนฝายที่ได้รับมาตรฐาน	ประชาชนมีน้ำใช้ กักเก็บน้ำเพื่อทำการเกษตร	เทศบาลตำบลหนองแห้วหรือหน่วยงานอื่น
๘๑	ปรับปรุงอ่างเก็บน้ำ พร้อมขุดลอกอ่างเก็บน้ำ	เพื่อป้องกันแก๊ส ปัญหาหมอกควัน	ก่อสร้างฝายน้ำล้นพร้อมขุดลอก กว้าง ๙ ม. สูง ๒ ม. ลึก ๐.๓๐-๐.๕๐ ม.			๓๕๘,๐๐๐		ร้อยละของฝายน้ำล้นที่ได้รับมาตรฐาน	ทำให้ระบายน้ำได้สะดวกและลดอุบัติเหตุทางถนน	เทศบาลตำบลหนองแห้วหรือหน่วยงานอื่น

ยุทธศาสตร์จังหวัดเชียงใหม่ ข้อที่ ๑ การพัฒนาเศรษฐกิจอย่างสมดุลและยั่งยืน

ยุทธศาสตร์การพัฒนาของ อพท. ข้อที่ ๑ การพัฒนาโครงสร้างพื้นฐานเพื่อรองรับการพัฒนาเศรษฐกิจและสังคม

ยุทธศาสตร์เทศบาลตำบลหนองแห้ว ข้อที่ ๑ การพัฒนาด้านคมนาคมและโครงสร้างพื้นฐาน

แนวทางที่ ๑. งานก่อสร้างปรับปรุงบำรุงรักษาถนน สะพาน ไฟฟ้า โทรศัพท์ สาธารณูปโภคและสาธารณูปการต่างๆ

ที่	โครงการ/กิจกรรม	วัตถุประสงค์	เป้าหมาย	งบประมาณและที่มา				ตัวชี้วัด (KPI)	ผลลัพธ์ที่คาดว่าจะได้รับ	หน่วยงานที่รับผิดชอบ
				๒๕๖๑	๒๕๖๒	๒๕๖๓	๒๕๖๔			
๘๑	ก่อสร้างถนนคอนกรีตเสริมเหล็ก (ซอย ป.พุด)	เพื่อใช้ในการสัญจรไปมา	ก่อสร้างถนนคอนกรีตเสริมเหล็ก (ซอย ป.พุด) กว้าง ๕ ม. ยาว ๒๐๐ ม. หนา ๐.๑๕ ม. หรือมีพื้นที่ไม่น้อยกว่า ๘๐๐ ตร.ม.	๔๓๒,๐๐๐				ร้อยละของถนนที่ได้รับมาตรฐาน	ทำให้ประชาชนได้สะดวกและลดอุบัติเหตุทางถนน	เทศบาลตำบลหนองแห้วหรือหน่วยงานอื่น
๘๒	โครงการก่อสร้างคอกกรีตเสริมเหล็ก บ้านทุ่งข้าวตอกใหม่ หมู่ที่ ๘ (บ้านคน ซอย ๔)	เพื่อใช้ในการสัญจรไปมา	กว้าง ๔ เมตร ยาว ๒๐๐ เมตร หนา ๐.๑๕ เมตร หรือมีพื้นที่ไม่น้อยกว่า ๘๐๐ ตร.ม. พร้อมลงหินคลุกไหลทางข้างละ ๐.๓๐ ม.	๔๓๒,๐๐๐				ร้อยละของถนนที่ได้รับมาตรฐาน	ทำให้ประชาชนได้สะดวกและลดอุบัติเหตุทางถนน	เทศบาลตำบลหนองแห้วหรือหน่วยงานอื่น
๘๓	โครงการก่อสร้างถนนคอนกรีตเสริมเหล็ก บ้านทุ่งข้าวตอกใหม่หมู่ที่ ๘ (ทางไปป่าช้า)	เพื่อใช้ในการสัญจรไปมา	กว้าง ๔.๐๐ เมตร ยาว ๒๐๐ เมตร หนา ๐.๑๕ เมตร หรือมีพื้นที่ไม่น้อยกว่า ๘๐๐ ตร.ม.	๔๓๒,๐๐๐				ร้อยละของถนนที่ได้รับมาตรฐาน	เพื่อใช้สัญจรไปมาได้อย่างสะดวก	เทศบาลตำบลหนองแห้วหรือหน่วยงานอื่น
๘๔	โครงการก่อสร้างคอกกรีตเสริมเหล็ก บ้านทุ่งข้าวตอกใหม่ หมู่ที่ ๘ (ไปหนองกันคร)	เพื่อใช้ในการสัญจรไปมา	กว้าง ๔.๐๐ เมตร ยาว ๒๐๐ เมตร หนา ๐.๑๕ เมตร หรือมีพื้นที่ไม่น้อยกว่า ๘๐๐ ตร.ม.	๔๗๒,๐๐๐				ร้อยละของสะพานที่ได้รับมาตรฐาน	ทำให้ใช้สัญจรไปมาได้อย่างสะดวก	เทศบาลตำบลหนองแห้วหรือหน่วยงานอื่น
๘๕	โครงการก่อสร้างคอกกรีตเสริมเหล็ก บ้านทุ่งข้าวตอกใหม่ หมู่ที่ ๘ (ข้างสนามกีฬา)	เพื่อใช้ในการสัญจรไปมา	กว้าง ๔.๐๐ เมตร ยาว ๒๐๐ เมตร หนา ๐.๑๕ เมตร หรือมีพื้นที่ไม่น้อยกว่า ๘๐๐ ตร.ม.	๔๗๒,๐๐๐				ร้อยละของสะพานที่ได้รับมาตรฐาน	ทำให้ใช้สัญจรไปมาได้อย่างสะดวก	เทศบาลตำบลหนองแห้วหรือหน่วยงานอื่น
๘๖	ก่อสร้างถนนลาดยางแอสฟัลติก	เพื่อใช้ในการสัญจรไปมา	ถนนลาดยางแอสฟัลติก (ถนนสายหลัก) กว้าง ๖ ม. ยาว ๑,๐๐๐ ม.หรือมีพื้นที่ไม่น้อยกว่า ๖,๐๐๐ ตร.ม.	๑,๒๓๐,๐๐๐	๑,๒๓๐,๐๐๐	๑,๒๓๐,๐๐๐	๑,๒๓๐,๐๐๐	ร้อยละของสะพานที่ได้รับมาตรฐาน	ทำให้ใช้สัญจรไปมาได้อย่างสะดวก	เทศบาลตำบลหนองแห้วหรือหน่วยงานอื่น
๘๗	โครงการก่อสร้างถนนคอนกรีตเสริมเหล็ก บ้านทุ่งข้าวตอกใหม่หมู่ที่ ๘ (ซอย๑๑)	เพื่อใช้ในการสัญจรไปมา	กว้าง ๔.๐๐ เมตร ยาว ๒๐๐ เมตร หนา ๐.๑๕ เมตร หรือมีพื้นที่ไม่น้อยกว่า ๘๐๐ ตร.ม.		๔๓๒,๐๐๐			ร้อยละของถนนที่ได้รับมาตรฐาน	เพื่อใช้สัญจรไปมาได้อย่างสะดวก	เทศบาลตำบลหนองแห้วหรือหน่วยงานอื่น
๘๘	เปลี่ยนท่อระบายน้ำคอนกรีตเสริมเหล็ก (ตรงข้ามบ้านก้านบุญเรือง)	เพื่อแก้ไขปัญหาน้ำท่วม	ขนาดเส้นผ่าศูนย์กลาง ๐.๖๐ ม. จำนวน ๑๒ ท่อน			๓๕๓,๐๐๐		ร้อยละของท่อระบายน้ำที่ได้รับมาตรฐาน	ทำให้ระบายน้ำ	เทศบาลตำบลหนองแห้วหรือหน่วยงานอื่น
๘๙	ก่อสร้างรางระบายน้ำคอนกรีตเสริมเหล็ก บ้านทุ่งข้าวตอกใหม่ หมู่ที่ ๘ (ทางไปตลาดทุ่งข้าวตอก)	เพื่อแก้ไขปัญหาน้ำท่วม	ก่อสร้างรางระบายน้ำคอนกรีตเสริมเหล็ก กว้าง ๐.๕๐ ม. ลึกเฉลี่ย ๐.๕๕ เมตร ยาวประมาณ ๑๐๒ ม. พร้อมปาด			๓๗๖,๐๐๐		ร้อยละของท่อระบายน้ำที่ได้รับมาตรฐาน	ทำให้ระบายน้ำ	เทศบาลตำบลหนองแห้วหรือหน่วยงานอื่น
๙๐	โครงการก่อสร้างสะพาน บ้านทุ่งข้าวตอกใหม่ หมู่ที่ ๘ (ข้ามไปหนองกันคร)	เพื่อใช้ในการสัญจรไปมา	กว้าง ๔.๐๐ เมตร ยาว ๕ เมตร สูง ๑ ม.				๔๘๐,๐๐๐	ร้อยละของสะพานที่ได้รับมาตรฐาน	ทำให้ใช้สัญจรไปมาได้อย่างสะดวก	เทศบาลตำบลหนองแห้วหรือหน่วยงานอื่น
๙๑	โครงการก่อสร้างถนนคอนกรีตเสริมเหล็ก บ้านทุ่งข้าวตอกใหม่หมู่ที่ ๘ (ซอยน้ำเต้าหู้)	เพื่อใช้ในการสัญจรไปมา	กว้าง ๔.๐๐ เมตร ยาว ๒๐๐ เมตร หนา ๐.๑๕ เมตร หรือมีพื้นที่ไม่น้อยกว่า ๘๐๐ ตร.ม.				๔๓๒,๐๐๐	ร้อยละของถนนที่ได้รับมาตรฐาน	เพื่อใช้สัญจรไปมาได้อย่างสะดวก	เทศบาลตำบลหนองแห้วหรือหน่วยงานอื่น
๙๒	โครงการก่อสร้างถนนคอนกรีตเสริมเหล็ก บ้านทุ่งข้าวตอกใหม่หมู่ที่ ๘ (ซอยบ้านจำแสม)	เพื่อใช้ในการสัญจรไปมา	กว้าง ๔.๐๐ เมตร ยาว ๒๐๐ เมตร หนา ๐.๑๕ เมตร หรือมีพื้นที่ไม่น้อยกว่า ๘๐๐ ตร.ม.				๔๓๒,๐๐๐	ร้อยละของถนนที่ได้รับมาตรฐาน	เพื่อใช้สัญจรไปมาได้อย่างสะดวก	เทศบาลตำบลหนองแห้วหรือหน่วยงานอื่น
๙๓	โครงการก่อสร้างถนนคอนกรีตเสริมเหล็ก บ้านทุ่งข้าวตอกใหม่หมู่ที่ ๘ (ซอยตรงข้ามร้านลาบ)	เพื่อใช้ในการสัญจรไปมา	กว้าง ๔.๐๐ เมตร ยาว ๒๐๐ เมตร หนา ๐.๑๕ เมตร หรือมีพื้นที่ไม่น้อยกว่า ๘๐๐ ตร.ม.				๔๓๒,๐๐๐	ร้อยละของถนนที่ได้รับมาตรฐาน	เพื่อใช้สัญจรไปมาได้อย่างสะดวก	เทศบาลตำบลหนองแห้วหรือหน่วยงานอื่น

ยุทธศาสตร์จังหวัดเชียงใหม่ ข้อที่ ๑ การพัฒนาเศรษฐกิจอย่างสมดุลและยั่งยืน

ยุทธศาสตร์การพัฒนาของ อปท. ข้อที่ ๑ การพัฒนาโครงสร้างพื้นฐานเพื่อรองรับการพัฒนาเศรษฐกิจและสังคม

ยุทธศาสตร์เทศบาลตำบลหนองแห้ว ข้อที่ ๑ การพัฒนาด้านคมนาคมและโครงสร้างพื้นฐาน

แนวทางที่ ๑. งานก่อสร้างปรับปรุงบำรุงรักษาถนน สะพาน ไฟฟ้า โทรศัพท์ สาธารณูปโภคและสาธารณูปการต่างๆ

ที่	โครงการ/กิจกรรม	วัตถุประสงค์	เป้าหมาย	งบประมาณและที่มา				ตัวชี้วัด (KPI)	ผลลัพธ์ที่คาดว่าจะได้รับ	หน่วยงานที่รับผิดชอบ
				๒๕๖๑	๒๕๖๒	๒๕๖๓	๒๕๖๔			
๙๑	โครงการก่อสร้างถนนคอนกรีตเสริมเหล็ก หมู่ที่ ๙ (ขอย ๐๘-๕)	เพื่อใช้ในการสัญจรไปมา	กว้าง ๔.๐๐ม.ยาว ยาว ๒๐๐ ม. หน้า ๐.๑๕ ม. หรือมีพื้นที่ไม่น้อยกว่า ๘๐๐ ม. พร้อมไหล่ทางลงหินคลุกข้างละ ๐.๓๐ ม	๔๓๒,๐๐๐				ร้อยละของถนนที่ได้รับมาตรฐาน	ทำให้ใช้สัญจรไปมาได้อย่างสะดวก	เทศบาลตำบลหนองแห้วหรือหน่วยงานอื่น
๙๒	โครงการก่อสร้างถนนคอนกรีตเสริมเหล็ก หมู่ที่ ๙ (ขอย ๑๔/๕)	เพื่อใช้ในการสัญจรไปมา	กว้าง ๔.๐๐ม.ยาว ยาว ๒๐๐ ม. หน้า ๐.๑๕ ม. หรือมีพื้นที่ไม่น้อยกว่า ๘๐๐ ม. พร้อมไหล่ทางลงหินคลุกข้างละ ๐.๓๐ ม	๔๓๒,๐๐๐				ร้อยละของถนนที่ได้รับมาตรฐาน	ทำให้ใช้สัญจรไปมาได้อย่างสะดวก	เทศบาลตำบลหนองแห้วหรือหน่วยงานอื่น
๙๓	โครงการก่อสร้างถนนคอนกรีตเสริมเหล็ก หมู่ที่ ๙ (ขอย ๑๔/๑)	เพื่อใช้ในการสัญจรไปมา	กว้าง ๔.๐๐ม.ยาว ยาว ๒๐๐ ม. หน้า ๐.๑๕ ม. หรือมีพื้นที่ไม่น้อยกว่า ๘๐๐ ม. พร้อมไหล่ทางลงหินคลุกข้างละ ๐.๓๐ ม	๔๓๒,๐๐๐				ร้อยละของถนนที่ได้รับมาตรฐาน	ทำให้ใช้สัญจรไปมาได้อย่างสะดวก	เทศบาลตำบลหนองแห้วหรือหน่วยงานอื่น
๙๔	โครงการก่อสร้างถนนคอนกรีตเสริมเหล็ก บ้านแม่ฮักพัฒนา หมู่ที่ ๙ (ขอย ๐๘-๑๔)	เพื่อใช้ในการสัญจรไปมา	กว้าง ๔.๐๐ม.ยาว ยาว ๒๐๐ ม. หน้า ๐.๑๕ เมตร หรือมีพื้นที่ไม่น้อยกว่า ๘๐๐ ตารางเมตร พร้อมลงหินคลุกไหล่ทางข้างละ ๐.๓๐ ม.	๔๓๒,๐๐๐				ร้อยละของถนนที่ได้รับมาตรฐาน	ทำให้ใช้สัญจรไปมาได้อย่างสะดวก	เทศบาลตำบลหนองแห้วหรือหน่วยงานอื่น
๙๕	โครงการก่อสร้างถนนคอนกรีตเสริมเหล็ก บ้านแม่ฮักพัฒนา หมู่ที่ ๙ (ขอย ๐๘-๙)	เพื่อใช้ในการสัญจรไปมา	กว้าง ๔.๐๐ม.ยาว ยาว ๒๐๐ ม. หน้า ๐.๑๕ เมตร หรือมีพื้นที่ไม่น้อยกว่า ๘๐๐ ตารางเมตร พร้อมลงหินคลุกไหล่ทางข้างละ ๐.๓๐ ม.	๔๓๒,๐๐๐				ร้อยละของถนนที่ได้รับมาตรฐาน	ทำให้ใช้สัญจรไปมาได้อย่างสะดวก	เทศบาลตำบลหนองแห้วหรือหน่วยงานอื่น
๙๖	ปรับปรุงซ่อมแซมผิวจราจร แบบผิวจราจรยางพารา Asphaltic Concrete สายบ้านทุ่งข้าวดอกใหม่ ถึง บ้านแม่ฮักพัฒนา หมู่ที่ ๙	เพื่อใช้ในการสัญจรไปมา	กว้าง ๕.๕๐ ม.ยาว ยาว ๑.๕๒๔ ม. หน้า ๐.๑๕ เมตร หรือมีพื้นที่ไม่น้อยกว่า ๘,๓๘๒ ตารางเมตร ตีเส้นจราจรพื้นที่ ๔๕๗.๒๐ ตารางเมตร	๒,๙๓๗,๖๐๐	๒,๙๓๗,๖๐๐			ร้อยละของถนนที่ได้รับมาตรฐาน	ทำให้ใช้สัญจรไปมาได้อย่างสะดวก	เทศบาลตำบลหนองแห้วหรือหน่วยงานอื่น
๙๗	โครงการก่อสร้างถนนคอนกรีตเสริมเหล็ก บ้านแม่ฮักพัฒนา หมู่ที่ ๙ (ขอย ๑๔/๓)	เพื่อใช้ในการสัญจรไปมา	กว้าง ๔.๐๐ม.ยาว ยาว ๒๐๐ ม. หน้า ๐.๑๕ เมตร หรือมีพื้นที่ไม่น้อยกว่า ๘๐๐ ตารางเมตร พร้อมลงหินคลุกไหล่ทางข้างละ ๐.๓๐ ม.				๔๓๒,๐๐๐	ร้อยละของถนนที่ได้รับมาตรฐาน	ทำให้ใช้สัญจรไปมาได้อย่างสะดวก	เทศบาลตำบลหนองแห้วหรือหน่วยงานอื่น
๙๘	โครงการก่อสร้างถนนคอนกรีตเสริมเหล็ก บ้านแม่ฮักพัฒนา หมู่ที่ ๙ (ขอย ๑๔/๓-๑)	เพื่อใช้ในการสัญจรไปมา	กว้าง ๔.๐๐ม.ยาว ยาว ๒๐๐ ม. หน้า ๐.๑๕ เมตร หรือมีพื้นที่ไม่น้อยกว่า ๘๐๐ ตารางเมตร				๔๓๒,๐๐๐	ร้อยละของถนนที่ได้รับมาตรฐาน	ทำให้ใช้สัญจรไปมาได้อย่างสะดวก	เทศบาลตำบลหนองแห้วหรือหน่วยงานอื่น
๙๙	ขยายเขตไฟฟ้า อุดหนุนไฟฟ้าสายทรายเป็น	เพื่อให้ประชาชนมีแสงสว่างปลอดภัยในชีวิต	ขยายเขตไฟฟ้า อุดหนุนไฟฟ้า ขอย ๐๖-๐๘, ๐๘-๙ ถึง ๐๘-๗	๑๐๐,๐๐๐	๑๐๐,๐๐๐	๑๐๐,๐๐๐	๑๐๐,๐๐๐	ร้อยละของไฟฟ้าที่ได้รับมาตรฐาน	ประชาชนมีแสงสว่างปลอดภัยในชีวิต	เทศบาลตำบลหนองแห้วหรือหน่วยงานอื่น

ยุทธศาสตร์จังหวัดเชียงใหม่ ข้อที่ ๑ การพัฒนาเศรษฐกิจอย่างสมดุลและยั่งยืน

ยุทธศาสตร์การพัฒนาของ อปท. ข้อที่ ๑ การพัฒนาโครงสร้างพื้นฐานเพื่อรองรับการพัฒนาเศรษฐกิจและสังคม

ยุทธศาสตร์เทศบาลตำบลหนองแห้ว ข้อที่ ๑ การพัฒนาด้านคมนาคมและโครงสร้างพื้นฐาน

แนวทางที่ ๑. งานก่อสร้างปรับปรุงบำรุงรักษาถนน สะพาน ไฟฟ้า โทรศัพท์ สาธารณูปโภคและสาธารณูปการต่างๆ

ที่	โครงการ/กิจกรรม	วัตถุประสงค์	เป้าหมาย	งบประมาณและที่มา				ตัวชี้วัด (KPI)	ผลลัพธ์ที่คาดว่าจะได้รับ	หน่วยงานที่รับผิดชอบ
				๒๕๖๑	๒๕๖๒	๒๕๖๓	๒๕๖๔			
๑๐๐	โครงการก่อสร้างถนนคอนกรีตเสริมเหล็ก ขอยปรับบ้าน (บ้านพระบาทตินนง หมู่ที่ ๑๐)	เพื่อใช้ในการสัญจรไปมา	กว้าง ๔.๐๐ เมตร ยาว ๒๐๐ เมตร หนา ๐.๑๕ เมตร พร้อมไหล่ทางลงหินคลุกข้างละ ๐.๓๐ ม	๔๓๒,๐๐๐				ร้อยละของถนน ที่ได้รับมาตรฐาน	เพื่อใช้สัญจรไปมา ได้อย่างสะดวก	เทศบาลตำบลหนองแห้ว หรือหน่วยงานอื่น
๑๐๑	โครงการก่อสร้างถนนคอนกรีตเสริมเหล็ก ขอยกลางบ้าน (สายปึกทุ่งน้อย) (บ้านพระบาทตินนง หมู่ที่ ๑๐)	เพื่อใช้ในการสัญจรไปมา	กว้าง ๔.๐๐ เมตร ยาว ๒๐๐ เมตร หนา ๐.๑๕ เมตร พร้อมไหล่ทางลงหินคลุกข้างละ ๐.๓๐ ม	๔๓๒,๐๐๐				ร้อยละของถนน ที่ได้รับมาตรฐาน	เพื่อใช้สัญจรไปมา ได้อย่างสะดวก	เทศบาลตำบลหนองแห้ว หรือหน่วยงานอื่น
๑๐๒	โครงการก่อสร้างถนนคอนกรีตเสริมเหล็ก (ขอยถนนคั่นคลองสายใหญ่ไปห้วยอีก) บ้านพระบาทตินนง หมู่ที่ ๑๐	เพื่อใช้ในการสัญจรไปมา	กว้าง ๔.๐๐ เมตร ยาว ๒๐๐ เมตร หนา ๐.๑๕ เมตร พร้อมไหล่ทางลงหินคลุกข้างละ ๐.๓๐ ม		๔๓๒,๐๐๐			ร้อยละของถนน ที่ได้รับมาตรฐาน	ทำให้ใช้สัญจรไปมา ได้อย่างสะดวก	เทศบาลตำบลหนองแห้ว หรือหน่วยงานอื่น
๑๐๕	โครงการก่อสร้างถนนคอนกรีตเสริมเหล็ก หมู่ที่ ๕ เชื่อม หมู่ที่ ๑๐	เพื่อใช้ในการสัญจรไปมา	กว้าง ๔.๐๐ เมตร ยาว ๒๐๐ เมตร หนา ๐.๑๕ เมตร พร้อมไหล่ทางลงหินคลุกข้างละ ๐.๓๐ ม		๔๓๒,๐๐๐			ร้อยละของถนน ที่ได้รับมาตรฐาน	ทำให้ใช้สัญจรไปมา ได้อย่างสะดวก	เทศบาลตำบลหนองแห้ว หรือหน่วยงานอื่น
๑๐๓	โครงการก่อสร้างถนนคอนกรีตเสริมเหล็ก บ้านหนองเหียง (บ้านพระบาทตินนง หมู่ที่ ๑๐)	เพื่อใช้ในการสัญจรไปมา	กว้าง ๔.๐๐ เมตร ยาว ๒๐๐ เมตร หนา ๐.๑๕ เมตร พร้อมไหล่ทางลงหินคลุกข้างละ ๐.๓๐ ม			๔๓๒,๐๐๐		ร้อยละของถนน ที่ได้รับมาตรฐาน	ทำให้ใช้สัญจรไปมา ได้อย่างสะดวก	เทศบาลตำบลหนองแห้ว หรือหน่วยงานอื่น
๑๐๔	โครงการก่อสร้างถนนคอนกรีตเสริมเหล็ก ถนนอ้อมดอย (บ้านพระบาทตินนง หมู่ที่ ๑๐)	เพื่อใช้ในการสัญจรไปมา	กว้าง ๔.๐๐ เมตร ยาว ๒๐๐ เมตร หนา ๐.๑๕ เมตร พร้อมไหล่ทางลงหินคลุกข้างละ ๐.๓๐ ม			๔๓๒,๐๐๐		ร้อยละของถนน ที่ได้รับมาตรฐาน	ทำให้ใช้สัญจรไปมา ได้อย่างสะดวก	เทศบาลตำบลหนองแห้ว หรือหน่วยงานอื่น
๑๐๕	โครงการก่อสร้างถนนคอนกรีตเสริมเหล็ก หมู่ที่ ๑๐ เชื่อม หมู่ที่ ๕	เพื่อใช้ในการสัญจรไปมา	กว้าง ๔.๐๐ เมตร ยาว ๒๐๐ เมตร หนา ๐.๑๕ เมตร พร้อมไหล่ทางลงหินคลุกข้างละ ๐.๓๐ ม				๔๓๒,๐๐๐	ร้อยละของถนน ที่ได้รับมาตรฐาน	ทำให้ใช้สัญจรไปมา ได้อย่างสะดวก	เทศบาลตำบลหนองแห้ว หรือหน่วยงานอื่น
๑๐๖	ซ่อมแซมถนนลงหินคลุกบดอัดแน่น	เพื่อใช้ในการสัญจรไปมา	๑. สายหนองเหียง ติดต่อ ม.๗ ๒. สายหนองเหียงติดต่อ ม.๕ ๓. สายกลางบ้าน , ๔.สายข้างดอยพระบาท	๒๐๐,๐๐๐	๒๐๐,๐๐๐	๒๐๐,๐๐๐	๒๐๐,๐๐๐	ร้อยละของถนน	ทำให้ใช้สัญจรไปมา	เทศบาลตำบลหนองแห้ว

ยุทธศาสตร์จังหวัดเชียงใหม่ ข้อที่ ๑ การพัฒนาเศรษฐกิจอย่างสมดุลและยั่งยืน

ยุทธศาสตร์การพัฒนาของ อปท. ข้อที่ ๑ การพัฒนาโครงสร้างพื้นฐานเพื่อรองรับการพัฒนาเศรษฐกิจและสังคม

ยุทธศาสตร์เทศบาลตำบลหนองแห่ย์ ข้อที่ ๑ การพัฒนาด้านคมนาคมและโครงสร้างพื้นฐาน

แนวทางที่ ๑. งานก่อสร้างปรับปรุงบำรุงรักษาดอน สะพาน ไฟฟ้า โทรศัพท์ สาธารณูปโภคและสาธารณูปการต่างๆ

ที่	โครงการ/กิจกรรม	วัตถุประสงค์	เป้าหมาย	งบประมาณและที่มา				ตัวชี้วัด (KPI)	ผลลัพธ์ที่คาดว่าจะได้รับ	หน่วยงานที่รับผิดชอบ
				๒๕๖๑	๒๕๖๒	๒๕๖๓	๒๕๖๔			
๑๐๗	โครงการก่อสร้างถนนคอนกรีตเสริมเหล็ก (ขอย ๐๘) บ้านแม่ฮักพัฒนาเฉลิมพระเกียรติ หมู่ที่ ๑๑	เพื่อใช้ในการสัญจรไปมา	กว้าง ๔.๐๐ เมตร ยาว ๒๔๖ เมตร หนา ๐.๑๕ เมตร หรือมีพื้นที่ไม่น้อยกว่า ๙๘๗ ตร.ม.	๕๕๐,๘๐๐				ร้อยละของถนนที่ได้รับมาตรฐาน	ทำให้ใช้สัญจรไปมาได้อย่างสะดวก	เทศบาลตำบลหนองแห่ย์ หรือหน่วยงานอื่น
๑๐๘	โครงการก่อสร้างถนนคอนกรีตเสริมเหล็ก (ขอย ๐๒ บ้านแม่ฮักพัฒนาเฉลิมพระเกียรติ หมู่ที่ ๑๑)	เพื่อใช้ในการสัญจรไปมา	กว้าง ๔.๐๐ เมตร ยาว ๒๐๐ เมตร หนา ๐.๑๕ เมตร หรือมีพื้นที่ไม่น้อยกว่า ๖๐๐ ตร.ม.		๔๓๒,๐๐๐			ร้อยละของถนนที่ได้รับมาตรฐาน	ทำให้ใช้สัญจรไปมาได้อย่างสะดวก	เทศบาลตำบลหนองแห่ย์ หรือหน่วยงานอื่น
๑๐๘	โครงการก่อสร้างถนนคอนกรีตเสริมเหล็ก (ขอย ๐๒-๑ บ้านแม่ฮักพัฒนาเฉลิมพระเกียรติ หมู่ที่ ๑๑)	เพื่อใช้ในการสัญจรไปมา	กว้าง ๔.๐๐ เมตร ยาว ๒๐๐ เมตร หนา ๐.๑๕ เมตร หรือมีพื้นที่ไม่น้อยกว่า ๖๐๐ ตร.ม.		๔๓๒,๐๐๐			ร้อยละของถนนที่ได้รับมาตรฐาน	ทำให้ใช้สัญจรไปมาได้อย่างสะดวก	เทศบาลตำบลหนองแห่ย์ หรือหน่วยงานอื่น
๑๐๘	โครงการก่อสร้างถนนคอนกรีตเสริมเหล็ก (ขอย ๐๒/๒ บ้านแม่ฮักพัฒนาเฉลิมพระเกียรติ (หมู่ที่ ๑๑))	เพื่อใช้ในการสัญจรไปมา	กว้าง ๔.๐๐ เมตร ยาว ๑๕๐ เมตร หนา ๐.๑๕ เมตร หรือมีพื้นที่ไม่น้อยกว่า ๖๐๐ ตร.ม. หินคลุกเสริมไหล่ทางเฉลี่ยข้างละ ๐.๓๐ ม.			๓๒๔,๐๐๐		ร้อยละของถนนที่ได้รับมาตรฐาน	เพื่อใช้สัญจรไปมาได้อย่างสะดวก	เทศบาลตำบลหนองแห่ย์ หรือหน่วยงานอื่น
๑๐๙	โครงการก่อสร้างถนนคอนกรีตเสริมเหล็ก (ขอย ๐๔ บ้านแม่ฮักพัฒนาเฉลิมพระเกียรติ (หมู่ที่ ๑๑))	เพื่อใช้ในการสัญจรไปมา	กว้าง ๔.๐๐ เมตร ยาว ๑๕๐ เมตร หนา ๐.๑๕ เมตร หรือมีพื้นที่ไม่น้อยกว่า ๖๐๐ ตร.ม. หินคลุกเสริมไหล่ทางเฉลี่ยข้างละ ๐.๓๐ ม.			๓๒๔,๐๐๐		ร้อยละของถนนที่ได้รับมาตรฐาน	เพื่อใช้สัญจรไปมาได้อย่างสะดวก	เทศบาลตำบลหนองแห่ย์ หรือหน่วยงานอื่น
๑๑๐	ก่อสร้างสนามกีฬาพร้อมอุปกรณ์ออกกำลังกาย เทศบาลตำบลหนองแห่ย์	เพื่อให้ประชาชนผู้มารับบริการมีสถานที่ออกกำลังกาย	ก่อสร้างสนามกีฬาพร้อมอุปกรณ์ออกกำลังกาย เทศบาลตำบลหนองแห่ย์	๑,๐๐๐,๐๐๐	๑,๐๐๐,๐๐๐	๑,๐๐๐,๐๐๐	๕๐๐,๐๐๐	ร้อยละของถนนที่ได้รับมาตรฐาน	ทำให้ประชาชนผู้มารับบริการมีสถานที่ออกกำลังกาย	เทศบาลตำบลหนองแห่ย์ หรือหน่วยงานอื่น
๑๑๑	ปรับปรุงซ่อมแซมระบบสาธารณูปโภค/สาธารณูปการต่างๆ ตำบลหนองแห่ย์	เพื่อบรรเทาความเดือดร้อนของประชาชน	ปรับปรุงซ่อมแซมระบบสาธารณูปโภค/สาธารณูปการต่างๆ ตำบลหนองแห่ย์	๑๐๐,๐๐๐	๑๐๐,๐๐๐	๑๐๐,๐๐๐	๑๐๐,๐๐๐	ร้อยละของระบบที่ได้รับมาตรฐาน	ประชาชนบรรเทาความเดือดร้อน	เทศบาลตำบลหนองแห่ย์ หรือหน่วยงานอื่น
รวมด้านโครงสร้างพื้นฐาน (งานก่อสร้างปรับปรุงบำรุงรักษาดอน สะพาน ไฟฟ้า โทรศัพท์ สาธารณูปโภคและสาธารณูปการต่างๆ)				๑๘,๐๕๙,๘๐๐	๑๑,๑๑๑,๖๐๐	๖,๖๒๒,๐๐๐	๘,๐๕๗,๐๐๐			

ยุทธศาสตร์การพัฒนาของ อปท. ข้อที่ ๑ การพัฒนาโครงสร้างพื้นฐานเพื่อรองรับการพัฒนาเศรษฐกิจและสังคม

ยุทธศาสตร์เทศบาลตำบลหนองแห่ียง ข้อที่ ๑ การพัฒนาด้านคมนาคมและโครงสร้างพื้นฐาน

แนวทางที่ ๒ งานก่อสร้างปรับปรุงบำรุงแหล่งน้ำอุปโภค-บริโภค

ที่	โครงการ/กิจกรรม	วัตถุประสงค์	เป้าหมาย	งบประมาณและที่มา				ตัวชี้วัด (KPI)	ผลลัพธ์ที่คาดว่าจะได้รับ	หน่วยงานที่รับผิดชอบ
				๒๕๖๑	๒๕๖๒	๒๕๖๓	๒๕๖๔			
๑	ปรับปรุงซ่อมแซมระบบประปาหมู่บ้าน/ชุดเจาะบ่อ ตำบลหนองแห่ียง	เพื่อบรรเทาความเดือดร้อนของประชาชน	ปรับปรุงซ่อมแซมระบบประปาหมู่บ้าน/ ชุดเจาะบ่อบาดตำบลหนองแห่ียง ๑. เปลี่ยนท่อส่งน้ำ,ติดตั้งถังเก็บน้ำดี,เปลี่ยนซีเมนต์,เป่าล้าง หมู่ที่ ๒ ๒. เปลี่ยนท่อส่งน้ำ,ติดตั้งถังเก็บน้ำดี,เปลี่ยนซีเมนต์,เป่าล้าง หมู่ที่ ๓ ๓. เปลี่ยนท่อส่งน้ำ,ติดตั้งถังเก็บน้ำดี,เปลี่ยนซีเมนต์,เป่าล้าง หมู่ที่ ๔ ๔. เปลี่ยนท่อส่งน้ำ,ติดตั้งถังเก็บน้ำดี,เปลี่ยนซีเมนต์,เป่าล้าง หมู่ที่ ๕ ๕. เปลี่ยนท่อส่งน้ำ,ติดตั้งถังเก็บน้ำดี,เปลี่ยนซีเมนต์,เป่าล้าง หมู่ที่ ๖ ๖. เปลี่ยนท่อส่งน้ำ,ติดตั้งถังเก็บน้ำดี,เปลี่ยนซีเมนต์,เป่าล้าง หมู่ที่ ๗ ๗. เปลี่ยนท่อส่งน้ำ,ติดตั้งถังเก็บน้ำดี,เปลี่ยนซีเมนต์,เป่าล้าง หมู่ที่ ๘ ๘. เปลี่ยนท่อส่งน้ำ,ติดตั้งถังเก็บน้ำดี,เปลี่ยนซีเมนต์,เป่าล้าง หมู่ที่ ๑๐ ๙. เปลี่ยนท่อส่งน้ำ,ติดตั้งถังเก็บน้ำดี,เปลี่ยนซีเมนต์,เป่าล้าง หมู่ที่ ๑๑	๕๐๐,๐๐๐	๕๐๐,๐๐๐	๕๐๐,๐๐๐	๕๐๐,๐๐๐	ร้อยละของระบบประปาที่มีมาตรฐาน	ประชาชนบรรเทาความเดือดร้อน	เทศบาลตำบลหนองแห่ียงหรือหน่วยงานอื่น
๒	ก่อสร้างพังกันดินคอนกรีตเสริมเหล็ก บ้านร้องเม็ง หมู่ที่ ๒	เพื่อบรรเทาความเดือดร้อนแก่ไขปัญหาท่วม	ก่อสร้างพังกันดินคอนกรีตเสริมเหล็ก ยาว ๓๒ ม.กว้าง ๑.๒๐ ม. สูง ๒ ม. หน้า ๐.๑๕-๐.๒๐ ม	๑๓๕,๐๐๐				จำนวนแห่ง	บรรเทาความเดือดร้อนแก่ไขปัญหาท่วม	อบจ./กรมส่งเสริมหรือหน่วยงานอื่น
๓	วางท่อประปาหมู่บ้าน(PVC) บ้านหนองบัว หมู่ที่ ๕ บ้านดอย หมู่ที่ ๗ และเชื่อมบ้านพระบาทตึนบก หมู่ที่ ๑๐	เพื่อบรรเทาความเดือดร้อนให้มีน้ำอุปโภคเพียงพอ	วางท่อประปาหมู่บ้าน(PVC) บ้านหนองบัว หมู่ที่ ๕ เชื่อมบ้านดอย หมู่ที่ ๗ ก. ๓ นิ้ว ยาว ๔,๐๐๐ ม.	๔๐๐,๐๐๐	๒๐๐,๐๐๐	๒๐๐,๐๐๐	๒๐๐,๐๐๐	ร้อยละของระบบประปาที่มีมาตรฐาน	บรรเทาความเดือดร้อนมีน้ำอุปโภคเพียงพอ	อบจ./กรมส่งเสริมหรือหน่วยงานอื่น
๔	วางท่อประปาหมู่บ้าน(PVC) บ้านแม่อีกพัฒนาเฉลิมพระเกียรติหมู่ที่ ๑๑	เพื่อบรรเทาความเดือดร้อนให้มีน้ำอุปโภคเพียงพอ	วางท่อประปาหมู่บ้าน(PVC) หมู่ที่ ๑๑ ก. ๔ นิ้ว ยาว ๖๑๒ ม.และก. ๓ นิ้ว ยาว ๑,๙๑๒ ม.	๔๙๔,๐๐๐	๒๐๐,๐๐๐	๒๐๐,๐๐๐	๒๐๐,๐๐๐	ร้อยละของระบบประปาที่มีมาตรฐาน	บรรเทาความเดือดร้อนมีน้ำอุปโภคเพียงพอ	อบจ./กรมส่งเสริมหรือหน่วยงานอื่น
๕	ก่อสร้างติดตั้งถังน้ำดี,ระบบบิ่มน้ำพร้อมวางท่อประปา (เทศบาลตำบลหนองแห่ียงแห่งใหม่)	เพื่อให้มีน้ำอุปโภคเพียงพอ	ติดตั้งถังน้ำดี,ระบบบิ่มน้ำพร้อมวางท่อประปา	๒๐๐,๐๐๐				ร้อยละของระบบประปามีน้ำอุปโภคเพียงพอ	อบจ./กรมส่งเสริมหรือหน่วยงานอื่น	
๖	ขุดลอกลำเหมืองสาธารณะภายในตำบลหนองแห่ียง	เพื่อบรรเทาความเดือดร้อนแก่ไขปัญหาภัยแล้ง	ขุดลอกลำเหมืองสาธารณะภายในต.หนองแห่ียง ลำเหมืองเป่า ลำเหมืองแจ็กแดง ลำเหมืองคือ ลำเหมืองไล่ไถ ลำเหมืองห้วยธารและลำเหมืองร้อง	๒๐๐,๐๐๐	๒๐๐,๐๐๐	๒๐๐,๐๐๐	๒๐๐,๐๐๐	ระยะทางที่ดำเนินการขุดลอก	บรรเทาความเดือดร้อนแก่ไขปัญหาภัยแล้ง	อบจ./กรมส่งเสริมหรือหน่วยงานอื่น
๗	ขุดลอกหนองน้ำสาธารณะภายในตำบลหนองแห่ียง	เพื่อบรรเทาความเดือดร้อนแก่ไขปัญหาภัยแล้ง	ขุดลอกหนองน้ำสาธารณะภายในต.หนองแห่ียง หนองน้ำหนองแห่ียง หมู่ที่ ๑ ,หนองน้ำหนองบัว หมู่ที่ ๕ หนองน้ำบ้านแม่อีกพัฒนา หมู่ที่ ๘หนองเม็งตา หมู่ ๗ หนองน้ำห้วยเกียงและหนองน้ำห้วยอีก หมู่ที่ ๑๑ หนองน้ำห้วยเที่ยง หมู่ที่ ๑๐,หนองน้ำบ้านดอย หมู่ ๗	๒๐๐,๐๐๐	๒๐๐,๐๐๐	๒๐๐,๐๐๐	๒๐๐,๐๐๐	ระยะทางที่ดำเนินการขุดลอก	บรรเทาความเดือดร้อนแก่ไขปัญหาภัยแล้ง	อบจ./กรมส่งเสริมหรือหน่วยงานอื่น
๘	ก่อสร้างฝายน้ำล้นคอนกรีตเสริมเหล็ก บ้านทุ่งข้าวตอก หมู่ที่ ๔ (พร้อมขุดลอกลำเหมืองสาธารณะ)	เพื่อบรรเทาความเดือดร้อนแก่ไขปัญหาท่วม	ขนาดกว้าง ๙ ม. สูง ๒ ม. พร้อมขุดลอกลำเหมืองสาธารณะ			๒๐๐,๐๐๐		จำนวนแห่ง	บรรเทาความเดือดร้อนแก่ไขปัญหาท่วม	อบจ./กรมส่งเสริมหรือหน่วยงานอื่น
๑๐	ก่อสร้างพังกันดินคอนกรีตเสริมเหล็ก บ้านพระบาทตึนบก หมู่ที่ ๑๐	เพื่อบรรเทาความเดือดร้อนแก่ไขปัญหาท่วม	ก่อสร้างพังกันดินคอนกรีตเสริมเหล็ก ยาว ๓๒ ม.กว้าง ๑.๒๐ ม. สูง ๒ ม. หน้า ๐.๑๕-๐.๒๐ ม			๑๓๕,๐๐๐		จำนวนแห่ง	บรรเทาความเดือดร้อนแก่ไขปัญหาท่วม	อบจ./กรมส่งเสริมหรือหน่วยงานอื่น
๑๑	ก่อสร้างฝายน้ำล้นคอนกรีตเสริมเหล็ก บ้านร้องเม็ง หมู่ที่ ๒ (พร้อมขุดลอกลำเหมืองสาธารณะ)	เพื่อบรรเทาความเดือดร้อนแก่ไขปัญหาท่วม	ขนาดกว้าง ๙ ม. สูง ๒ ม. พร้อมขุดลอกลำเหมืองสาธารณะ				๒๐๐,๐๐๐	จำนวนแห่ง	บรรเทาความเดือดร้อนแก่ไขปัญหาท่วม	อบจ./กรมส่งเสริมหรือหน่วยงานอื่น
รวมด้านโครงสร้างพื้นฐาน (๒.งานก่อสร้างปรับปรุงรักษาแหล่งน้ำอุปโภค-บริโภค)				๒,๓๒๙,๐๐๐	๑,๓๐๐,๐๐๐	๑,๖๓๕,๐๐๐	๑,๕๐๐,๐๐๐			

โครงการแก้ไขคุณภาพตำบลหนองแห้ง
เทศบาลตำบลหนองแห้ง อำเภอสันทราย จังหวัดเชียงใหม่

ที่	โครงการ	วัตถุประสงค์	เป้าหมาย (ผลผลิตของโครงการ)	ปีงบประมาณ				ตัวชี้วัด (KPI)	ผลที่คาดว่าจะได้รับ	หน่วยงาน ที่รับผิดชอบ
				๒๕๖๑	๒๕๖๒	๒๕๖๓	๒๕๖๔			
๑	โครงการงานปรับปรุงผิวจราจร Asphaltic Concretc	เพื่อให้ประชาชน	ขนาดผิวจราจรกว้าง ๖ ม. ยาว ๑,๒๐๐ ม.	๕,๐๐๐,๐๐๐				ร้อยละของถนน	ประชาชนใช้สัญจรไปมา	อบจ.เชียงใหม่
	บ้านดงเจริญชัย หมู่ที่ ๖ ต.หนองแห้ง อ.สันทราย	ใช้สัญจรไปมา	หนา ๐.๐๕ ม. หรือมีพื้นที่ไม่น้อยกว่า ๗,๒๐๐ ตร.ม.					ที่จัดงบประมาณ	ได้อย่างสะดวก	หรือหน่วยงานอื่น
	เชื่อมบ้านทุ่งกอลาน หมู่ที่ ๑๐ และเชื่อมบ้านลวงเหนือ		ดีเส้นจราจร ๓๖๐ ม.							
	หมู่ที่ ๔ ต.ลวงเหนือ อ.สันทราย จ.เชียงใหม่									
	ขนาดผิวจราจรกว้าง ๖ ม. ยาว ๑,๒๐๐ ม. หนา ๐.๐๕ ม.									
	หรือมีพื้นที่ไม่น้อยกว่า ๗,๒๐๐ ตร.ม. ดีเส้นจราจร ๓๖๐ ม.									
๒	โครงการปรับปรุงซ่อมแซมผิวจราจรยางพารา	เพื่อให้ประชาชน	กว้าง ๖.๐๐ ม. ยาว ๒,๙๗๕ กม. หนา ๐.๐๕ ม.	๖,๓๘๐,๐๐๐				ร้อยละของถนน	ทำให้สัญจรไปมา	อบจ./กรมส่งเสริม
	แอสฟัลต์ติกคอนกรีต หมู่ที่ ๔ เชื่อม หมู่ที่ ๕	ใช้สัญจรไปมา	หรือมีพื้นที่ไม่น้อยกว่า ๑๗,๘๕๐ ตร.ม.					ที่จัดงบประมาณ	ได้อย่างสะดวก	หรือหน่วยงานอื่น
	กว้าง ๖.๐๐ ม. ยาว ๒,๙๗๕ กม. หนา ๐.๐๕ ม.									
	หรือมีพื้นที่ไม่น้อยกว่า ๑๗,๘๕๐ ตร.ม.									
	ดีเส้นจราจรพื้นที่ ๘๙๒.๕ ตร.ม.									
๓	โครงการปรับปรุงซ่อมแซมผิวจราจรยางพารา	เพื่อให้ประชาชน	ปรับปรุงซ่อมแซมผิวจราจรยางพาราแอสฟัลต์ติกคอนกรีต	๒,๐๓๙,๐๐๐				ร้อยละของถนน	ประชาชนใช้สัญจรไปมา	อบจ./กรมส่งเสริม
	แอสฟัลต์ติกคอนกรีต หมู่ที่ ๘ เชื่อม หมู่ที่ ๙	ใช้สัญจรไปมา	หมู่ที่ ๘ เชื่อม หมู่ที่ ๙					ที่จัดงบประมาณ	ได้อย่างสะดวก	หรือหน่วยงานอื่น
	กว้าง ๖.๐๐ ม. ยาว ๐.๙๕๐ กม. หนา ๐.๐๕ ม.		กว้าง ๖.๐๐ ม. ยาว ๐.๙๕๐ กม. หนา ๐.๐๕ ม.							
	หรือมีพื้นที่ไม่น้อยกว่า ๕,๗๐๐ ตร.ม.		หรือมีพื้นที่ไม่น้อยกว่า ๕,๗๐๐ ตร.ม.							
๔	โครงการเมืองปลอดภัย	เพื่อเฝ้าระวังและป้องกัน	ติดตั้งกล้อง CCTV เพิ่มความปลอดภัยในตำบล	๑,๙๐๐,๐๐๐				ร้อยละของถนน	เพื่อเฝ้าระวังและป้องกัน	อบจ./กรมส่งเสริม
	ความปลอดภัยให้ประชาชน							ที่จัดงบประมาณ	ความปลอดภัยให้ประชาชน	หรือหน่วยงานอื่น
๕	ก่อสร้างและปรับปรุงภูมิทัศน์อ่างเก็บน้ำหนองบัว	เพื่อเป็นสถานที่พักผ่อน	ก่อสร้างและปรับปรุงภูมิทัศน์อ่างเก็บน้ำ	๒,๐๐๐,๐๐๐				มีสถานที่พักผ่อนและ	ประชาชนตำบลหนองแห้ง	อบจ./กรมส่งเสริม
	สวนสุขภาพตำบลหนองแห้ง	และออกกำลังกาย	หนองบัว สวนสุขภาพตำบล					ออกกำลังกาย		หรือหน่วยงานอื่น
๖	ก่อสร้างระบบประปาหมู่บ้านแบบบาดาลขนาดใหญ่	เพื่อใช้อุปโภค-บริโภค	ก่อสร้างระบบประปาหมู่บ้านแบบบาดาลขนาดใหญ่		๓,๒๑๑,๘๒๐			ประชาชนมีน้ำ	ประชาชน ม.๘	อบจ./กรมส่งเสริม
	บ้านทุ่งข้าวตอกใหม่ หมู่ที่ ๘		บ้านทุ่งข้าวตอกใหม่ หมู่ที่ ๘					สำหรับอุปโภค-บริโภค	มีประปามีมาตรฐาน	หรือหน่วยงานอื่น
	ก่อสร้างถังกรองน้ำและห้องถังสูงพร้อม		ก่อสร้างถังกรองน้ำและห้องถังสูงพร้อม						และมีปริมาณเพียงพอ	
	ชุดเจาะบ่อบาดาล (ตามแบบกรมทรัพยากรน้ำ)		ชุดเจาะบ่อบาดาล (ตามแบบกรมทรัพยากรน้ำ)							
๗	ก่อสร้างระบบประปาหมู่บ้านแบบผิวดินขนาดใหญ่	เพื่อใช้อุปโภค-บริโภค	ก่อสร้างระบบประปาหมู่บ้านแบบผิวดินขนาดใหญ่		๖,๖๓๓,๖๒๐			ประชาชนมีน้ำ	ประชาชน ม.๘	อบจ./กรมส่งเสริม
	บ้านแม่ฮักพัฒนา หมู่ที่ ๙, บ้านแม่ฮักพัฒนาเฉลิมพระเกียรติ		บ้านแม่ฮักพัฒนา หมู่ที่ ๙, บ้านแม่ฮักพัฒนาเฉลิมพระเกียรติ					สำหรับอุปโภค-บริโภค	มีประปามีมาตรฐาน	หรือหน่วยงานอื่น
	หมู่ที่ ๑๑ (ก่อสร้างถังกรองน้ำและห้องถังสูงพร้อม		หมู่ที่ ๑๑ (ก่อสร้างถังกรองน้ำและห้องถังสูงพร้อม						และมีปริมาณเพียงพอ	
	ชุดเจาะบ่อบาดาล (ตามแบบกรมทรัพยากรน้ำ)		ชุดเจาะบ่อบาดาล (ตามแบบกรมทรัพยากรน้ำ)							
๘	ก่อสร้างระบบประปาหมู่บ้านแบบผิวดินขนาดใหญ่	เพื่อใช้อุปโภค-บริโภค	ก่อสร้างระบบประปาหมู่บ้านแบบผิวดินขนาดใหญ่		๒,๖๖๖,๕๐๐			ประชาชนมีน้ำ	ประชาชน ม.๘	อบจ./กรมส่งเสริม
	บ้านดอย หมู่ที่ ๗		บ้านดอย หมู่ที่ ๗					สำหรับอุปโภค-บริโภค	มีประปามีมาตรฐาน	หรือหน่วยงานอื่น
๙	โครงการก่อสร้างถนนคอนกรีตเสริมเหล็ก	เพื่อใช้ในการสัญจรไปมา	กว้าง ๖.๐๐ เมตร ยาว ๑,๔๐๐ เมตร หนา ๐.๑๕ เมตร				๔,๕๓๖,๐๐๐	ทำให้ประชาชนสัญจรไปมา		อบจ./กรมส่งเสริม
	(ถนนสายอ้อมดอยพระบาทไปเขื่อนแม่งวง) หมู่ที่ ๑๐		หรือมีพื้นที่ไม่น้อยกว่า ๘,๕๐๐ ตร.ม.					ได้อย่างสะดวก		หรือหน่วยงานอื่น
			(ถนนสายอ้อมดอยพระบาทไปเขื่อนแม่งวง)							
รวมด้านโครงสร้างพื้นฐาน ที่แก้ไขคุณภาพ				๑๗,๓๑๙,๐๐๐	๑๒,๕๑๑,๙๔๐		๔,๕๓๖,๐๐๐			

ยุทธศาสตร์จังหวัดเชียงใหม่ ที่ ๑ การพัฒนาเศรษฐกิจอย่างสมดุลและยั่งยืน

ยุทธศาสตร์การพัฒนาของ อปท. ข้อที่ ๒ การพัฒนาเศรษฐกิจตามแนวทางปรัชญาเศรษฐกิจพอเพียง

ยุทธศาสตร์เทศบาลตำบลหนองแห้ง ที่ ๒ การพัฒนาเศรษฐกิจตามแนวทางปรัชญาเศรษฐกิจพอเพียงไปสู่ความยั่งยืน

แนวทางที่ ๒.๑ การส่งเสริมพัฒนาการเกษตรตามแนวทางปรัชญาเศรษฐกิจพอเพียง

ยุทธศาสตร์การพัฒนา	วัตถุประสงค์	เป้าหมาย	งบประมาณ ๒๕๖๑	งบประมาณ ๒๕๖๒	งบประมาณ ๒๕๖๓	งบประมาณ ๒๕๖๔	ตัวชี้วัด (KPI)	ผลที่คาดว่าจะได้รับ
๑. สนับสนุนการกิจกรรมกลุ่มอาชีพ/กลุ่มOTOP/วิสาหกิจชุมชน	- เพื่อเพิ่มรายได้ให้แก่ประชาชน	กลุ่มอาชีพ	๑๐,๐๐๐	๑๐,๐๐๐	๑๐,๐๐๐	๑๐,๐๐๐	จำนวนผู้เข้าร่วม	- ประชาชนมีรายได้เพิ่มขึ้น
๒. โครงการส่งเสริมการผลิตและจำหน่ายสินค้าผลิตภัณฑ์ชุมชน	- เพื่อเพิ่มรายได้ให้แก่ประชาชน	กลุ่มอาชีพ	๑๐,๐๐๐	๑๐,๐๐๐	๑๐,๐๐๐	๑๐,๐๐๐	จำนวนผู้เข้าร่วม	- ประชาชนมีรายได้เพิ่มขึ้น
๓. อุดหนุนกลุ่มสตรีแม่บ้านตำบลหนองแห้งตามโครงการเพิ่มศักยภาพกลุ่มสตรีแม่บ้านตำบลหนองแห้ง	- เพื่อส่งเสริมการรวมกลุ่ม	กลุ่มแม่บ้าน	๑๑๐,๐๐๐	๑๑๐,๐๐๐	๑๑๐,๐๐๐	๑๑๐,๐๐๐	จำนวนผู้เข้าร่วม	- ประชาชนมีการรวมกลุ่มเพิ่มขึ้น - สมาชิกกลุ่มใช้เวลาให้เกิดประโยชน์
๔. อุดหนุนกลุ่มผู้สูงอายุตำบลหนองแห้งตามโครงการเพิ่มศักยภาพกลุ่มผู้สูงอายุตำบลหนองแห้ง	- เพื่อส่งเสริมการใช้เวลาว่างให้เกิดประโยชน์	กลุ่มผู้สูงอายุ	๓๐,๐๐๐	๓๐,๐๐๐	๓๐,๐๐๐	๓๐,๐๐๐	จำนวนผู้เข้าร่วม	- ประชาชนมีการรวมกลุ่มเพิ่มขึ้น - สมาชิกกลุ่มใช้เวลาให้เกิดประโยชน์
๕. โครงการส่งเสริมการประกอบอาชีพของกลุ่มต่างๆตำบลหนองแห้ง	- เพื่อเพิ่มรายได้ให้แก่ประชาชน	กลุ่มอาชีพ	๑๐,๐๐๐	๑๐,๐๐๐	๑๐,๐๐๐	๑๐,๐๐๐	จำนวนผู้เข้าร่วม	- ประชาชนมีรายได้เพิ่มขึ้น
๖. สนับสนุนจัดตั้งศูนย์แสดงสินค้าตำบลหนองแห้ง	- เพื่อสนับสนุนศูนย์แสดงสินค้าตำบล	เทศบาล	๒๐,๐๐๐	๒๐,๐๐๐	๒๐,๐๐๐	๒๐,๐๐๐	จำนวน/กิจกรรม ส่งเสริมการจัดการ	- ประชาชนมีรายได้เพิ่มขึ้น
๗. อุดหนุนที่ทำการอำเภอสันทราย ตามโครงการขอรับเงินสนับสนุนจัดงานประเพณีของดีอำเภอสันทราย	- เพื่อสนับสนุนกิจกรรมของดีอำเภอสันทราย	ท้องถิ่น อำเภอสันทราย	๒๐,๐๐๐	๒๐,๐๐๐	๒๐,๐๐๐	๒๐,๐๐๐	จำนวนครั้ง	- ทำให้ส่งเสริมกิจกรรมของอำเภอสันทราย
รวม			๒๑๐,๐๐๐	๒๑๐,๐๐๐	๒๑๐,๐๐๐	๒๑๐,๐๐๐		

ยุทธศาสตร์จังหวัดเชียงใหม่ ข้อที่ ๑ การพัฒนาเศรษฐกิจอย่างสมดุลและยั่งยืน

ยุทธศาสตร์การพัฒนาของ อปท. ข้อที่ ๒ การพัฒนาเศรษฐกิจตามแนวทางปรัชญาเศรษฐกิจพอเพียง

ยุทธศาสตร์เทศบาลตำบลหนองแฝง ที่ ๒ การพัฒนาเศรษฐกิจตามแนวทางปรัชญาเศรษฐกิจพอเพียงไปสู่ความยั่งยืน

แนวทางที่ ๒.๒ ส่งเสริมการค้าและการลงทุนเศรษฐกิจที่ยั่งยืน

ยุทธศาสตร์การพัฒนา	วัตถุประสงค์	เป้าหมาย	งบประมาณ ๒๕๖๑	งบประมาณ ๒๕๖๒	งบประมาณ ๒๕๖๓	งบประมาณ ๒๕๖๔	ตัวชี้วัด (KPI)	ผลที่คาดว่าจะได้รับ
๑. โครงการขับเคลื่อนแนวคิดทฤษฎีใหม่และเศรษฐกิจพอเพียง	- เพื่อส่งเสริมกิจกรรมแนวทางเศรษฐกิจพอเพียง	ม.๑-ม.๑๑	๒๐,๐๐๐	๒๐,๐๐๐	๒๐,๐๐๐	๒๐,๐๐๐	จำนวน/กิจกรรม	- ทำให้ประชาชนใช้แนวทางเศรษฐกิจพอเพียงในการดำรงชีวิต
๒. โครงการครอบครัวฟาร์ม	- เพื่อเพิ่มผลผลิตทางปศุสัตว์	ม.๑-ม.๑๑	๑๐,๐๐๐	๑๐,๐๐๐	๑๐,๐๐๐	๑๐,๐๐๐	จำนวนผู้เข้าร่วม	- ทำให้เพิ่มผลผลิตทางปศุสัตว์
๓. โครงการรณรงค์ป้องกันการระบาดของโรคพืชและในปศุสัตว์	- เพื่อรณรงค์ป้องกันโรคระบาด	ม.๑-ม.๑๑	๓๐,๐๐๐	๓๐,๐๐๐	๓๐,๐๐๐	๓๐,๐๐๐	จำนวนผู้เข้าร่วม	- ทำให้ลดการระบาดของโรคในปศุสัตว์
๔. ส่งเสริมสนับสนุนพันธุ์พืช/เมล็ดข้าวพันธุ์ดี/พันธุ์สัตว์/ให้เกษตรกร	-เพื่อเพิ่มผลผลิตทางการเกษตร	ม.๑-ม.๑๑	๕๐,๐๐๐	๕๐,๐๐๐	๕๐,๐๐๐	๕๐,๐๐๐	จำนวนผู้เข้าร่วม	- ทำให้เพิ่มผลผลิตให้กับเกษตรกร
๕. ส่งเสริมการผลิตผักปลอดสารพิษการบริโภคพืชอาหารปลอดภัย	- เพื่อส่งเสริมการรวมกลุ่ม	ม.๑-ม.๑๑	๒๐,๐๐๐	๒๐,๐๐๐	๒๐,๐๐๐	๒๐,๐๐๐	จำนวน/กิจกรรม	- ทำให้เป็นการรวมกลุ่ม
สนับสนุนการตลาดใช้สารเคมีของกลุ่มเกษตรกร ผสมผสานตำบล							ส่งเสริมการจัดการ	
๖. โครงการเศรษฐกิจพอเพียงต้นแบบตำบลหนองแฝง	- เพื่อส่งเสริมกิจกรรมเศรษฐกิจ	ม.๑-ม.๑๑	๒๐,๐๐๐	๒๐,๐๐๐	๒๐,๐๐๐	๒๐,๐๐๐	จำนวน/กิจกรรม	- ทำให้เป็นการรวมกลุ่ม
							ส่งเสริมการจัดการ	
๗. โครงการฝึกอบรมอาสาปศุสัตว์ตำบลหนองแฝง	- เพื่อเพิ่มศักยภาพการอาสาปศุสัตว์	ม.๑-ม.๑๑	๒๐,๐๐๐	๒๐,๐๐๐	๒๐,๐๐๐	๒๐,๐๐๐	จำนวนผู้เข้าร่วม	- ทำให้เป็นการพัฒนาความรู้ด้านปศุสัตว์
๘. โครงการพัฒนาศักยภาพการบริหารงานศูนย์ถ่ายทอดเทคโนโลยี	- เพื่อเพิ่มศักยภาพการบริหารงาน	ม.๑-ม.๑๑	๒๐,๐๐๐	๒๐,๐๐๐	๒๐,๐๐๐	๒๐,๐๐๐	จำนวน/กิจกรรม	- ทำให้เพิ่มศักยภาพการบริหารงาน
การเกษตรประจำตำบล หนองแฝง	ศูนย์ถ่ายทอดเทคโนโลยีตำบลหนองแฝง						ส่งเสริมการจัดการ	
๙. โครงการส่งเสริมการประกอบอาชีพงานด้านการเกษตร	- เพื่อส่งเสริมการเรียนรู้ด้านการประกอบอาชีพ	ม.๑-ม.๑๑	๑๐,๐๐๐	๑๐,๐๐๐	๑๐,๐๐๐	๑๐,๐๐๐	จำนวน/กิจกรรม	- ทำให้พัฒนาการเรียนรู้ด้านการประกอบอาชีพ
๑๐. ส่งเสริมสนับสนุนโครงการอันเนื่องมาจากพระราชดำริ	- เพื่อสนับสนุนโครงการอันเนื่องมาจากพระราชดำริ	ม.๑-ม.๑๑	๑๐,๐๐๐	๑๐,๐๐๐	๑๐,๐๐๐	๑๐,๐๐๐	จำนวนผู้เข้าร่วม	- ทำให้สนับสนุนโครงการอันเนื่องมาจากพระราชดำริ
๑๑. โครงการโรงเรียนเกษตรกร	-เพื่อสนับสนุนการเพิ่มผลผลิต	ม.๑-ม.๑๑	๒๐,๐๐๐	๒๐,๐๐๐	๒๐,๐๐๐	๒๐,๐๐๐	จำนวนผู้เข้าร่วม	-ทำให้ประชาชนได้มีผลผลิตเพิ่มขึ้น
๑๒.โครงการอบรมรณรงค์ให้ความรู้ป้องกันการระบาดของโรคพืชและ	-เพื่อสนับสนุนการเพิ่มผลผลิต	ม.๑-ม.๑๑	๑๐,๐๐๐	๑๐,๐๐๐	๑๐,๐๐๐	๑๐,๐๐๐	จำนวน/กิจกรรม	-ทำให้ประชาชนได้มีผลผลิตเพิ่มขึ้น
							ส่งเสริมการจัดการ	
๑๓.โครงการเพิ่มประสิทธิภาพการผลิตข้าว การผลิตข้าวปลอดภัยการปรับปรุง	-เพื่อสนับสนุนการเพิ่มผลผลิต	ม.๑-ม.๑๑	๑๐,๐๐๐	๑๐,๐๐๐	๑๐,๐๐๐	๑๐,๐๐๐	จำนวน/กิจกรรม	-ทำให้ประชาชนได้มีผลผลิตเพิ่มขึ้น
บำรุงดินในนาข้าว การบริหารจัดการศัตรูข้าวและการผลิตเมล็ดพันธุ์ข้าว							ส่งเสริมการจัดการ	
๑๔. โครงการพัฒนาศูนย์การเรียนรู้ตามแนวทางปรัชญาเศรษฐกิจพอเพียง	-เพื่อสนับสนุนการเพิ่มผลผลิต	ม.๑-ม.๑๑	๑๐,๐๐๐	๑๐,๐๐๐	๑๐,๐๐๐	๑๐,๐๐๐	จำนวน/กิจกรรม	-ทำให้ประชาชนได้มีผลผลิตเพิ่มขึ้น
แหล่งศึกษาเรียนรู้ตำบลหนองแฝง							ส่งเสริมการจัดการ	
๑๕.โครงการฟื้นฟูสวนสมุนไพร	-เพื่อส่งเสริมการเรียนรู้พืชสมุนไพร	ม.๑-ม.๑๑	๒๐,๐๐๐	๒๐,๐๐๐	๒๐,๐๐๐	๒๐,๐๐๐	จำนวนผู้เข้าร่วม	-ทำให้ประชาชนได้มีผลผลิตเพิ่มขึ้น
รวม			๒๘๐,๐๐๐	๒๘๐,๐๐๐	๒๘๐,๐๐๐	๒๘๐,๐๐๐		

ยุทธศาสตร์จังหวัดเชียงใหม่ ข้อที่ ๑ การพัฒนาเศรษฐกิจอย่างสมดุลและยั่งยืน

ยุทธศาสตร์การพัฒนาของ อปท. ข้อที่ ๒ การพัฒนาเศรษฐกิจตามแนวทางปรัชญาเศรษฐกิจพอเพียง

ยุทธศาสตร์เทศบาลตำบลหนองหอย ที่ ๒ การพัฒนาเศรษฐกิจตามแนวทางปรัชญาเศรษฐกิจพอเพียงไปสู่ความยั่งยืน

แนวทางที่ ๒.๓ ส่งเสริมการท่องเที่ยว

ยุทธศาสตร์การพัฒนา	วัตถุประสงค์	เป้าหมาย	งบประมาณ ๒๕๖๑	งบประมาณ ๒๕๖๒	งบประมาณ ๒๕๖๓	งบประมาณ ๒๕๖๔	ตัวชี้วัด (KPI)	ผลที่คาดว่าจะได้รับ
๑. อดหนุนคณะกรรมการวัดร้องเม็ง ตามโครงการศูนย์การเรียนรู้	- เพื่อส่งเสริมการเรียนรู้ไปพร้อม	วัดร้องเม็ง	๓๐,๐๐๐	๓๐,๐๐๐	๓๐,๐๐๐	๓๐,๐๐๐	ร้อยละของ	- ทำให้ประชาชนได้รับเรียนรู้
ชุมชนวัดร้องเม็ง (พิพิธภัณฑ์วัดร้องเม็ง)	กับการส่งเสริมท่องเที่ยว						ผู้เข้าร่วมเพิ่มขึ้น	พร้อมการส่งเสริมท่องเที่ยว
๒. โครงการปั่นจักรยานเส้นทางสุขภาพและท่องเที่ยวทางวัฒนธรรม	- เพื่อส่งเสริมสุขภาพอนามัยพร้อมกับ	ต.หนองหอย	๑๐,๐๐๐	๑๐,๐๐๐	๑๐,๐๐๐	๑๐,๐๐๐	ร้อยละของ	- ทำให้เสริมสร้างสุขภาพอนามัยและ
	บุกเบิกแหล่งท่องเที่ยวทางวัฒนธรรม						ผู้เข้าร่วมเพิ่มขึ้น	บุกเบิกแหล่งท่องเที่ยวทางวัฒนธรรม
๓. โครงการปั่นจักรยานปลูกป่ารักษาสิ่งแวดล้อม	- เพื่อส่งเสริมสุขภาพอนามัยพร้อมกับ	ต.หนองหอย	๑๐,๐๐๐	๑๐,๐๐๐	๑๐,๐๐๐	๑๐,๐๐๐	ร้อยละของ	- ทำให้เสริมสร้างสุขภาพอนามัยและ
	ปลูกต้นไม้รักษาสิ่งแวดล้อม						ผู้เข้าร่วมเพิ่มขึ้น	รักษาสิ่งแวดล้อม
๔. ปรับปรุงอ่างเก็บน้ำห้วยฮัก-ห้วยเกียงศูนย์ฝึกอบรมธรรมชาติ	- เพื่อพัฒนาและส่งเสริมการท่องเที่ยว	ต.หนองหอย	๒๐๐,๐๐๐	๕๐,๐๐๐	๕๐,๐๐๐	๕๐,๐๐๐	มีแหล่งท่องเที่ยว	- ทำให้พัฒนาและส่งเสริมการ
และสถานที่ท่องเที่ยวเชิงอนุรักษ์							เพิ่มขึ้น	ท่องเที่ยว
รวม			๒๕๐,๐๐๐	๑๐๐,๐๐๐	๑๐๐,๐๐๐	๑๐๐,๐๐๐		

ยุทธศาสตร์จังหวัดเชียงใหม่ ข้อที่ ๓ การจัดการทรัพยากรธรรมชาติพลังงานและสิ่งแวดล้อมเพื่อเป็นฐานการพัฒนาที่ยั่งยืน

ยุทธศาสตร์การพัฒนาของ อปท. ข้อที่ ๓. การบริหารจัดการทรัพยากรธรรมชาติและสิ่งแวดล้อม

ยุทธศาสตร์เทศบาลตำบลหนองแห่่ง ที่ ๓ การบริหารจัดการทรัพยากรธรรมชาติและสิ่งแวดล้อม

แนวทางที่ ๓.๑ อนุรักษ์ทรัพยากรธรรมชาติและสิ่งแวดล้อม

ยุทธศาสตร์การพัฒนา	วัตถุประสงค์	เป้าหมาย	งบประมาณ	งบประมาณ	งบประมาณ	งบประมาณ	ตัวชี้วัด (KPI)	ผลที่คาดว่าจะได้รับ
			๒๕๖๑	๒๕๖๒	๒๕๖๓	๒๕๖๔		
๑. โครงการรณรงค์ส่งเสริมการอนุรักษ์ทรัพยากรธรรมชาติและสิ่งแวดล้อมฟื้นฟูสิ่งแวดล้อม	- เพื่ออนุรักษ์รักษาทรัพยากรธรรมชาติ	ม.๑-ม.๑๑	๒๐,๐๐๐	๒๐,๐๐๐	๒๐,๐๐๐	๒๐,๐๐๐	จำนวน/กิจกรรม	- ทำให้ประชาชนร่วมกันอนุรักษ์
							ส่งเสริมการจัดการ	ทรัพยากรธรรมชาติ
๒. โครงการรักษา รักษา รักษาแผ่นดินและอนุรักษ์แหล่งน้ำ	- เพื่อปลูกต้นไม้ถวายแม่ของแผ่นดิน	ม.๑-ม.๑๑	๒๐,๐๐๐	๒๐,๐๐๐	๒๐,๐๐๐	๒๐,๐๐๐	จำนวนผู้เข้าร่วม	- ทำให้ประชาชนร่วมกันอนุรักษ์
								ปลูกต้นไม้ถวายแม่ของแผ่นดิน
๓. สนับสนุนโครงการGreen&Clean/อนุรักษ์ลำน้ำแม่กวาง/ชุดลอกกำจัดวัชพืช	- เพื่อขุดลอกลำเหมืองกำจัดวัชพืช	ม.๑-ม.๑๑	๓๐,๐๐๐	๓๐,๐๐๐	๓๐,๐๐๐	๓๐,๐๐๐	จำนวน/กิจกรรม	- ทำให้ตำบลสะอาด
							ส่งเสริมการจัดการ	
๔. โครงการปรับปรุงภูมิทัศน์ตำบลหนองแห่่ง	- จัดซื้อเลื่อยยนต์	เทศบาล	๗,๐๐๐	-	๗,๐๐๐	-	จำนวนเครื่อง	- ทำให้บริเวณรอบตำบล
	- จัดซื้อเครื่องตัดแต่งกิ่งไม้	เทศบาล	๑๕,๐๐๐	-	๑๕,๐๐๐	-	จำนวนเครื่อง	สะอาด สวยงาม ร่มรื่น
	- จัดซื้อเครื่องตัดหญ้า	เทศบาล	๗,๕๐๐	-	๗,๕๐๐	-	จำนวนเครื่อง	
๕. โครงการอนุรักษ์พันธุกรรมพืชอันเนื่องมาจากพระราชดำริ	- เพื่ออนุรักษ์รักษาทรัพยากรธรรมชาติ	ม.๑-ม.๑๑	๒๐,๐๐๐	๒๐,๐๐๐	๒๐,๐๐๐	๒๐,๐๐๐	จำนวนผู้เข้าร่วม	- ทำให้ประชาชนร่วมกันอนุรักษ์
								ทรัพยากรธรรมชาติ
๖. โครงการแก้ไขปัญหาภัยแล้งและอุทกภัย	- จัดซื้อเครื่องสูบน้ำ	เทศบาล	๑๕,๐๐๐	๑๕,๐๐๐	๑๕,๐๐๐	๑๕,๐๐๐	จำนวนเครื่อง	- ทำให้แก้ไขปัญหภัยแล้งและ
	- จัดซื้อปั้มชุดโคลน(ไดโว)	เทศบาล	๑๐,๐๐๐	-	๑๐,๐๐๐	-	จำนวนเครื่อง	และอุทกภัย
รวม			๑๔๔,๕๐๐	๑๐๕,๐๐๐	๑๔๔,๕๐๐	๑๐๕,๐๐๐		

ยุทธศาสตร์จังหวัดเชียงใหม่ ข้อที่ ๓ การจัดการทรัพยากรธรรมชาติพลังงานและสิ่งแวดล้อมเพื่อเป็นฐานการพัฒนาอย่างยั่งยืน

ยุทธศาสตร์การพัฒนาของ อปท. ข้อที่ ๓. การบริหารจัดการทรัพยากรธรรมชาติและสิ่งแวดล้อม

ยุทธศาสตร์เทศบาลตำบลหนองແຫ່ງ ที่ ๓ การบริหารจัดการทรัพยากรธรรมชาติและสิ่งแวดล้อม

แนวทางที่ ๓.๒ การบริหารจัดการทรัพยากรธรรมชาติและสิ่งแวดล้อมอย่างยั่งยืน

ยุทธศาสตร์การพัฒนา	วัตถุประสงค์	เป้าหมาย	งบประมาณ ๒๕๖๑	งบประมาณ ๒๕๖๒	งบประมาณ ๒๕๖๓	งบประมาณ ๒๕๖๔	ตัวชี้วัด (KPI)	ผลที่คาดว่าจะได้รับ
๑. โครงการรณรงค์ส่งเสริมและสนับสนุนการทำปุ๋ยหมักชีวภาพ จากเศษพืชการเกษตร หอยเชอร์รี่และการบริหารจัดการธนาคารใบไม้	- เพื่อรณรงค์และส่งเสริมการทำปุ๋ย	ม.๑-ม.๑๑	๒๐,๐๐๐	๒๐,๐๐๐	๒๐,๐๐๐	๒๐,๐๐๐	จำนวน/กิจกรรม	- ทำให้ประชาชนได้ร่วมกันรักษา
	จากเศษพืชทางการเกษตร						ส่งเสริมการจัดการ	สิ่งแวดล้อมและลดมลพิษทางอากาศ
๒. โครงการฝึกอบรมอาสาสมัครป้องกันไฟป่าแก้ไขปัญหาหมอกควัน	- เพื่อแก้ไขปัญหาหมอกควัน	ม.๑-ม.๑๑	๑๐,๐๐๐	๑๐,๐๐๐	๑๐,๐๐๐	๑๐,๐๐๐	จำนวน/กิจกรรม	- ทำให้ประชาชนได้ร่วมกันแก้ไข
							ส่งเสริมการจัดการ	ปัญหาหมอกควันลดมลพิษทางอากาศ
๓. โครงการจัดเก็บขยะในพื้นที่ตำบลหนองແຫ່ງ	- เพื่อจัดเก็บขยะในพื้นที่	ม.๑-ม.๑๑	๘๐๐,๐๐๐	๗๐๐,๐๐๐	๖๐๐,๐๐๐	๖๐๐,๐๐๐	จำนวนผู้เข้าร่วม	- ทำให้ประชาชนได้รับการจัดเก็บ
	ตำบลหนองແຫ່ງ						ส่งเสริมการจัดการ	ขยะในพื้นที่ตำบลหนองແຫ່ງ
๔.โครงการลดขยะร่วมกันรักษาสิ่งแวดล้อม	- เพื่ออบรมให้ความรู้การลดปริมาณ	ม.๑-ม.๑๑	๑๕,๐๐๐	๑๕,๐๐๐	๑๕,๐๐๐	๑๕,๐๐๐	จำนวน/กิจกรรม	- ทำให้ประชาชนได้รับรู้ลดปริมาณ
							ส่งเสริมการจัดการ	ขยะในพื้นที่ตำบลหนองແຫ່ງ
๕.โครงการจัดการขยะจังหวัดสะอาด	- เพื่ออบรมให้ความรู้การลดปริมาณ	ม.๑-ม.๑๑	๑๕,๐๐๐	๑๕,๐๐๐	๑๕,๐๐๐	๑๕,๐๐๐	จำนวน/กิจกรรม	- ทำให้ประชาชนได้รับรู้ลดปริมาณ
							ส่งเสริมการจัดการ	ขยะในพื้นที่ตำบลหนองແຫ່ງ
๖.จัดซื้อรถบรรทุกขยะ (แบบอัดท้าย)	- เพื่อจัดเก็บขยะในพื้นที่	ม.๑-ม.๑๑	-	-	๒,๔๐๐,๐๐๐	๒,๔๐๐,๐๐๐	จำนวนผู้เข้าร่วม	- ทำให้ประชาชนได้รับการจัดเก็บ
	ตำบลหนองແຫ່ງ						ส่งเสริมการจัดการ	ขยะในพื้นที่ตำบลหนองແຫ່ງ
รวม			๘๔๕,๐๐๐	๗๖๐,๐๐๐	๓,๐๖๐,๐๐๐	๖๔๕,๐๐๐		

ยุทธศาสตร์จังหวัดเชียงใหม่ ข้อที่ ๒ การสร้างสังคมแห่งวัฒนธรรม ความรู้ ภูมิปัญญา จิตสาธารณะ และพัฒนาศักยภาพคนให้พร้อมรับการเปลี่ยนแปลง

ยุทธศาสตร์การพัฒนาของ อปท. ข้อที่ ๔ การอนุรักษ์ ฟื้นฟูและสืบสาน ศิลปวัฒนธรรมจารีตประเพณี และภูมิปัญญาท้องถิ่น

ยุทธศาสตร์เทศบาลตำบลหนองแฝง ที่ ๔ การอนุรักษ์ ฟื้นฟูและสืบสาน ศิลปวัฒนธรรมจารีตประเพณี และภูมิปัญญาท้องถิ่น

แนวทางที่ ๔.๑ การพัฒนาองค์ความรู้ด้านศิลปวัฒนธรรมและภูมิปัญญาท้องถิ่น

ยุทธศาสตร์การพัฒนา	วัตถุประสงค์	เป้าหมาย	งบประมาณ ๒๕๖๑	งบประมาณ ๒๕๖๒	งบประมาณ ๒๕๖๓	งบประมาณ ๒๕๖๔	ตัวชี้วัด (KPI)	ผลที่คาดว่าจะได้รับ
๑. อดหนุนที่ทำการปกครองจังหวัดเชียงใหม่ตามโครงการจัดงาน วันไม้ดอกไม้ประดับ	- เพื่อส่งเสริมสนับสนุนการจัดงาน ไม้ดอกไม้ประดับ	จังหวัดเชียงใหม่	๓,๐๐๐	๓,๐๐๐	๓,๐๐๐	๓,๐๐๐	จำนวนครั้ง	- ทำให้ประชาชนมีส่วนร่วม งานรัฐพิธี ประเพณีต่าง ๆ
๒. อดหนุนท้องถิ่นอำเภอสันทรายตามโครงการ ขอรับเงินอุดหนุนจากอปท.โครงการรัฐพิธีต่างๆ	- เพื่อส่งเสริมสนับสนุนงานรัฐพิธี	อำเภอสันทราย	๓๕,๐๐๐	๓๕,๐๐๐	๓๕,๐๐๐	๓๕,๐๐๐	จำนวนครั้ง	- ทำให้ประชาชนมีส่วนร่วม
๓. อดหนุนท้องถิ่นอำเภอสันทรายตามโครงการขอรับเงินอุดหนุนจากอปท. (จัดมหรหรมไม้ดอกไม้ประดับ, จัดงานหนึ่งตำบลหนึ่งผลิตภัณฑ์ในงานอุดหนุน และงานกาชาดจังหวัดเชียงใหม่,รดน้ำดำหัวในเทศบาลสงกรานต์(ปีใหม่เมือง)	- เพื่อส่งเสริมสนับสนุนงานรัฐพิธี ประเพณีวัฒนธรรมต่าง ๆ	อำเภอสันทราย	๓๕,๐๐๐	๓๕,๐๐๐	๓๕,๐๐๐	๓๕,๐๐๐	จำนวนครั้ง	- ทำให้ประชาชนมีส่วนร่วม งานรัฐพิธี ประเพณีต่าง ๆ
รวม			๗๓,๐๐๐	๗๓,๐๐๐	๗๓,๐๐๐	๗๓,๐๐๐		

ยุทธศาสตร์จังหวัดเชียงใหม่ที่ ๒ การสร้างสังคมแห่งวัฒนธรรม ความรู้ ภูมิปัญญา จิตสาธารณะ และพัฒนาศักยภาพคนให้พร้อมรับการเปลี่ยนแปลง

ยุทธศาสตร์การพัฒนาของ อปท. ข้อที่ ๔ การอนุรักษ์ ฟื้นฟูและสืบสาน ศิลปวัฒนธรรมจารีตประเพณี และภูมิปัญญาท้องถิ่น

ยุทธศาสตร์เทศบาลตำบลหนองแฝง ที่ ๔ การอนุรักษ์ ฟื้นฟูและสืบสาน ศิลปวัฒนธรรมจารีตประเพณี และภูมิปัญญาท้องถิ่น

แนวทางที่ ๔.๒ การอนุรักษ์และส่งเสริมศิลปวัฒนธรรม

ยุทธศาสตร์การพัฒนา	วัตถุประสงค์	เป้าหมาย	งบประมาณ ๒๕๖๑	งบประมาณ ๒๕๖๒	งบประมาณ ๒๕๖๓	งบประมาณ ๒๕๖๔	ตัวชี้วัด (KPI)	ผลที่คาดว่าจะได้รับ
๑. สนับสนุนสภาวัฒนธรรมตำบลหนองแฝง/อำเภอสันทราย	- เพื่อสนับสนุนกิจกรรม	สภาวัฒนธรรม	๓๐,๐๐๐	๓๐,๐๐๐	๓๐,๐๐๐	๓๐,๐๐๐	จำนวนครั้ง	-ทำให้ส่งเสริมกิจกรรมของ
ตามโครงการสืบสานประเพณี ศิลปะ วัฒนธรรม	สภาวัฒนธรรมตำบล/อำเภอ	ตำบล/อำเภอ						สภาวัฒนธรรมตำบล/อำเภอ
๒. สนับสนุนโครงการจัดงานประเพณียี่เป็งตำบลหนองแฝง	- เพื่อส่งเสริมสนับสนุนประเพณียี่เป็ง	ต.หนองแฝง	๑๐๐,๐๐๐	๑๐๐,๐๐๐	๑๐๐,๐๐๐	๑๐๐,๐๐๐	ร้อยละผู้เข้าร่วม กิจกรรม	- ทำให้รักษาประเพณียี่เป็ง
๓. โครงการสืบสานวัฒนธรรมถวายเทียนเข้าพรรษาตำบลหนองแฝง	- เพื่อส่งเสริมสนับสนุนถวายเทียนเข้าพรรษา	ต.หนองแฝง	๑๒,๐๐๐	๑๒,๐๐๐	๑๒,๐๐๐	๑๒,๐๐๐	ร้อยละผู้เข้าร่วม กิจกรรม	- ทำให้สืบสานถวายเทียนเข้าพรรษา
๔. โครงการธรรมะสัญจร (พระเทศน์ทุกวันพระช่วงเข้าพรรษา)	- เพื่อส่งเสริมประชาชนทำบุญและฟังเทศน์	เทศบาล	๒๐,๐๐๐	๒๐,๐๐๐	๒๐,๐๐๐	๒๐,๐๐๐	ร้อยละผู้เข้าร่วม กิจกรรม	- ทำให้ประชาชนได้ทำบุญฟังเทศน์
๕. อดทนกรรมกรวัดทุ่งข้าวตอกตามโครงการธรรมะกุใจ	- เพื่อเสริมสร้างธรรมะในแก่ประชาชน	วัดทุ่งข้าวตอก	๑๕,๐๐๐	๑๕,๐๐๐	๑๕,๐๐๐	๑๕,๐๐๐	ร้อยละผู้เข้าร่วม กิจกรรม	- ทำให้ประชาชนได้ร่วมกันทำบุญ
๖. อดทนคณะกรรมกรวัดตามโครงการอนุรักษ์ส่งเสริมประเพณี ประเพณีท้องถิ่น	- เพื่ออนุรักษ์สืบสานประเพณีท้องถิ่น	๙ วัด	๔๕,๐๐๐	๔๕,๐๐๐	๔๕,๐๐๐	๔๕,๐๐๐	ร้อยละผู้เข้าร่วม กิจกรรม	- ทำให้ประชาชนร่วมกันอนุรักษ์ สืบสานประเพณีท้องถิ่น
๗. โครงการเดินขึ้นคอคอยวัดพระบาทตึนบกสรงน้ำพระธาตุวันวิสาขบูชา	- เพื่อส่งเสริมประชาชนทำบุญและฟังเทศน์	วัดพระบาทตึนบก	๑๐,๐๐๐	๑๐,๐๐๐	๑๐,๐๐๐	๑๐,๐๐๐	ร้อยละผู้เข้าร่วม กิจกรรม	- ทำให้ประชาชนได้ร่วมกันทำบุญ
๘. โครงการส่งเสริมสืบสานประเพณีตักบาตรเทโวโรหณะ เนื่องในวันออกพรรษา	- เพื่อส่งเสริมประชาชนทำบุญและตักบาตร	วัดพระบาทตึนบก	๑๐,๐๐๐	๑๐,๐๐๐	๑๐,๐๐๐	๑๐,๐๐๐	ร้อยละผู้เข้าร่วม กิจกรรม	- ทำให้ประชาชนได้ร่วมกันทำบุญ
๙. สนับสนุนโครงการจัดงานประเพณีดำหัวผู้สูงอายุต.หนองแฝง	-เพื่อส่งเสริมประเพณีดำหัวผู้สูงอายุ	ผู้สูงอายุตำบล	๓๐,๐๐๐	๓๐,๐๐๐	๓๐,๐๐๐	๓๐,๐๐๐	จำนวนผู้เข้าร่วม	-ทำให้ประชาชนร่วมรักษาประเพณี
๑๐. โครงการสืบสานวัฒนธรรมล้านนาและจัดงานวันผู้สูงอายุ	-เพื่อส่งเสริมประเพณีดำหัวผู้สูงอายุ	ผู้สูงอายุตำบล	๓๐,๐๐๐	๓๐,๐๐๐	๓๐,๐๐๐	๓๐,๐๐๐	จำนวนผู้เข้าร่วม กิจกรรม	-ทำให้ประชาชนร่วมรักษาประเพณี
รวม			๓๐๒,๐๐๐	๓๐๒,๐๐๐	๓๐๒,๐๐๐	๓๐๒,๐๐๐		เพิ่มเติมฉบับที่ ๑

ยุทธศาสตร์จังหวัดเชียงใหม่ ข้อที่ ๒ การสร้างสังคมแห่งวัฒนธรรมความรู้ ภูมิปัญญาท้องถิ่น จิตสาธารณะและพัฒนาศักยภาพคนให้พร้อมรับการเปลี่ยนแปลง

ยุทธศาสตร์การพัฒนาของ อปท. ข้อที่ ๕ การพัฒนาคุณภาพชีวิตของประชาชน

ยุทธศาสตร์เทศบาลตำบลหนองแห่่ง ที่ ๕ การพัฒนาคุณภาพชีวิตของประชาชน

แนวทางที่ ๕.๑ ส่งเสริมการศึกษาและการเรียนรู้ตลอดชีวิต

ยุทธศาสตร์การพัฒนา	วัตถุประสงค์	เป้าหมาย	งบประมาณ	งบประมาณ	งบประมาณ	งบประมาณ	ตัวชี้วัด (KPI)	ผลที่คาดว่าจะได้รับ
			๒๕๖๑	๒๕๖๒	๒๕๖๓	๒๕๖๔		
๑. สนับสนุนค่าใช้จ่ายการบริหารสถานศึกษา (ศูนย์เด็กเล็ก) (ค่าอาหารกลางวัน,อาหารเสริมนมและค่าใช้จ่ายในการอบรม) รถรับส่ง,วัสดุการศึกษา)	- เพื่อเพิ่มศักยภาพของเด็กเล็ก พัฒนาด้านความรู้ คุณภาพชีวิต	นักเรียนในศูนย์ เด็กเล็กเทศบาล	๕๒๘,๐๐๐	๖๐๐,๐๐๐	๖๒๐,๐๐๐	๖๒๐,๐๐๐	จำนวนเด็กใน ศูนย์เด็กเล็ก	- ทำให้นักเรียนในศูนย์เด็ก ได้รับความรู้ คุณภาพชีวิต
๒.สนับสนุนอาหารกลางวันให้เด็กนักเรียนโรงเรียน ในตำบลหนองแห่่ง	- เพื่อให้เด็กได้รับอาหารกลางวัน เสริมสร้างสุขภาพอนามัย	ร.ร.บ้านบวกเป่า ร.ร.ชลประทานฯ	๙๘๘,๐๐๐	๙๘๘,๐๐๐	๙๘๘,๐๐๐	๙๘๘,๐๐๐	จำนวนเด็กใน ศูนย์เด็กเล็ก	- ทำให้นักเรียนได้รับอาหารกลางวัน เสริมสร้างสุขภาพอนามัย
๓.สนับสนุนอาหารเสริม(นม)ให้เด็กนักเรียนโรงเรียน ในตำบลหนองแห่่ง	- เพื่อให้เด็กได้รับอาหารเสริม(นม) เสริมสร้างสุขภาพอนามัยแข็งแรง	ร.ร.บ้านบวกเป่า ร.ร.ชลประทานฯ	๖๙๑,๖๐๐	๖๙๑,๖๐๐	๖๙๑,๖๐๐	๖๙๑,๖๐๐	จำนวนเด็กใน ศูนย์เด็กเล็ก	- ทำให้นักเรียนได้รับอาหารเสริม(นม) เสริมสร้างสุขภาพอนามัยแข็งแรง
๔. โครงการเพิ่มประสิทธิภาพศูนย์เด็กเล็กเทศบาลตำบลหนองแห่่ง และโรงเรียนอนุบาลเทศบาลตำบลหนองแห่่ง	- เพื่อพัฒนาประสิทธิภาพศูนย์เด็กเล็ก	เด็กเล็กเทศบาล และร.ร.อนุบาล	๕๐,๐๐๐	๕๐,๐๐๐	๕๐,๐๐๐	๕๐,๐๐๐	ร้อยละผู้เข้าร่วม กิจกรรม	- ให้นักเรียนพัฒนาประสิทธิภาพ ศูนย์เด็กเล็ก
๕. โครงการจ้างงานเด็กนักเรียน/นักศึกษาช่วงปิดเทอม	- ให้นักเรียน นักศึกษา ใช้เวลาให้เกิดประโยชน์และมีรายได้	นักเรียน,นักศึกษา ตำบลหนองแห่่ง	๓๐,๐๐๐	๓๐,๐๐๐	๓๐,๐๐๐	๓๐,๐๐๐	จำนวนผู้เข้าร่วม กิจกรรม	- ให้นักเรียน นักศึกษา ใช้เวลาให้เกิดประโยชน์และมีรายได้
๖. โครงการสอนภาษา พัฒนาอาชีพ นำสู่อาเซียน และการฝึกอาชีพนำสู่อาเซียน	- เพื่อให้ประชาชนเรียนรู้ภาษา และการฝึกอาชีพนำสู่อาเซียน	ตำบลหนองแห่่ง	๕๐,๐๐๐	๕๐,๐๐๐	๕๐,๐๐๐	๕๐,๐๐๐	จำนวนผู้เข้าร่วม กิจกรรม	- ทำให้ประชาชนมีความรู้ เพิ่มขึ้น
๗. อุดหนุนร.ร.บ้านบวกเป่าและร.ร.ชลประทานเขื่อนแม่กวงฯ	- เพื่อส่งเสริมการเรียนรู้พระพุทธ	ร.ร.บ้านบวกเป่า	๑๐๐,๐๐๐	๑๐๐,๐๐๐	๑๐๐,๐๐๐	๑๐๐,๐๐๐	จำนวนผู้เข้าร่วม	- ทำให้นักเรียนใช้เวลาว่างให้
ตามโครงการส่งเสริมคุณธรรมจริยธรรม	ศาสนาวินาที	ร.ร.ชลประทานฯ					กิจกรรม	เกิดประโยชน์และพัฒนาตนเอง

ยุทธศาสตร์จังหวัดเชียงใหม่ ข้อที่ ๒ การสร้างสังคมแห่งวัฒนธรรมความรู้ ภูมิปัญญาท้องถิ่น จิตสาธารณะและพัฒนาศักยภาพคนให้พร้อมรับการเปลี่ยนแปลง

ยุทธศาสตร์การพัฒนาของ อปท. ข้อที่ ๕ การพัฒนาคุณภาพชีวิตของประชาชน

ยุทธศาสตร์เทศบาลตำบลหนองแย่ง ข้อที่ ๕ การพัฒนาคุณภาพชีวิตของประชาชน

แนวทางที่ ๕.๑ ส่งเสริมการศึกษาและการเรียนรู้ตลอดชีวิต

ยุทธศาสตร์การพัฒนา	วัตถุประสงค์	เป้าหมาย	งบประมาณ ๒๕๖๑	งบประมาณ ๒๕๖๒	งบประมาณ ๒๕๖๓	งบประมาณ ๒๕๖๔	ตัวชี้วัด (KPI)	ผลที่คาดว่าจะได้รับ
๘. โครงการส่งเสริมสุขภาพ ส่งเสริมการเรียนรู้ดูแลผู้น้อย	- เพื่อเพิ่มความสัมพันธกับครอบครัว	เด็ก ครู ผู้ปกครอง	๑๐,๐๐๐	๑๐,๐๐๐	๑๐,๐๐๐	๑๐,๐๐๐	ร้อยละของจำนวน	- ทำให้เพิ่มความสัมพันธ
		ศูนย์เด็กเล็ก					ผู้เข้าร่วม	กับครอบครัว
๙. โครงการอบรมเชิงปฏิบัติการพัฒนาครู ผู้ปกครอง (บ้านหลังโรงเรียน)	- เพื่อเพิ่มความสัมพันธกับครูและ และผู้ปกครอง	เด็ก ครู ผู้ปกครอง	๑๐,๐๐๐	๑๐,๐๐๐	๑๐,๐๐๐	๑๐,๐๐๐	ร้อยละของจำนวน	- ทำให้เพิ่มความสัมพันธครู
		ศูนย์เด็กเล็ก					ผู้เข้าร่วม	และผู้ปกครอง
๑๐. โครงการเสริมสร้างการพัฒนาสู่การเรียนรู้เศรษฐกิจพอเพียง	- เพื่อเพิ่มความสัมพันธกับครอบครัว และครู	เด็ก ครู ผู้ปกครอง	๑๐,๐๐๐	๑๐,๐๐๐	๑๐,๐๐๐	๑๐,๐๐๐	ร้อยละของจำนวน	- ทำให้เพิ่มความสัมพันธ
		ศูนย์เด็กเล็ก					ผู้เข้าร่วม	ครูและผู้ปกครอง
๑๑. โครงการส่งเสริมพัฒนาการแข่งขันทักษะวิชาการ	- เพื่อเพิ่มทักษะการเรียนรู้ให้แก่เด็ก	เด็ก ครู ผู้ปกครอง	๑๐,๐๐๐	๑๐,๐๐๐	๑๐,๐๐๐	๑๐,๐๐๐	ร้อยละของจำนวน	- ทำให้เพิ่มทักษะการเรียนรู้
OPEN HOUSE	และผู้ปกครอง	ศูนย์เด็กเล็ก					ผู้เข้าร่วม	ให้แก่เด็กและผู้ปกครอง
๑๒. โครงการกีฬาสามัคคีเชื่อมความสัมพันธ์เด็กและผู้ปกครอง	- เพื่อเพิ่มความสัมพันธกับครอบครัว	เด็ก ครู ผู้ปกครอง	๑๐,๐๐๐	๑๐,๐๐๐	๑๐,๐๐๐	๑๐,๐๐๐	ร้อยละของจำนวน	- ทำให้เพิ่มความสัมพันธ
"ดอกแก้วเกมส์"		ศูนย์เด็กเล็ก					ผู้เข้าร่วม	กับครอบครัว
รวม			๒,๔๙๓,๖๐๐	๒,๕๕๙,๖๐๐	๒,๕๗๙,๖๐๐	๒,๕๗๙,๖๐๐		

ยุทธศาสตร์จังหวัดเชียงใหม่ ข้อที่ ๒ การสร้างสังคมแห่งวัฒนธรรมความรู้ ภูมิปัญญาท้องถิ่น จิตสาธารณะและพัฒนาศักยภาพคนให้พร้อมรับการเปลี่ยนแปลง

ยุทธศาสตร์การพัฒนาของ อปท. ข้อที่ ๕ การพัฒนาคุณภาพชีวิตของประชาชน

ยุทธศาสตร์เทศบาลตำบลหนองแห่ยง ข้อที่ ๕ การพัฒนาคุณภาพชีวิตของประชาชน

แนวทางที่ ๕.๒ การส่งเสริมสุขภาพที่ดีของคนในชุมชน

ยุทธศาสตร์การพัฒนา	วัตถุประสงค์	เป้าหมาย	งบประมาณ ๒๕๖๑	งบประมาณ ๒๕๖๒	งบประมาณ ๒๕๖๓	งบประมาณ ๒๕๖๔	ตัวชี้วัด (KPI)	ผลที่คาดว่าจะได้รับ
๑. สนับสนุนโครงการป้องกันโรคไข้เลือดออก	- เพื่อให้ป้องกันโรคไข้เลือดออก	ม.๑ - ม.๑๑	๕๐,๐๐๐	๕๐,๐๐๐	๕๐,๐๐๐	๕๐,๐๐๐	ร้อยละโรคไข้เลือดออกลดลง	-ทำให้ป้องกันโรคไข้เลือดออก
๒. สนับสนุนโครงการสัตว์ปลอดโรคคนปลอดภัยจากโรคพิษสุนัขบ้า	- เพื่อป้องกันโรคพิษสุนัขบ้าและควบคุม	ม.๑ - ม.๑๑	๔๐,๐๐๐	๔๐,๐๐๐	๔๐,๐๐๐	๔๐,๐๐๐	ลดลง	และควบคุมโรค
๓. สนับสนุนกิจกรรมงานด้านสาธารณสุขของ โรงพยาบาลส่งเสริมสุขภาพตำบลหนองแห่ยง	- เพื่อสนับสนุนกิจกรรมด้านสุขภาพ	รพ.สต. ร่องเม็ง รพ.สต.แม่ฮัก	๔๐,๐๐๐	๔๐,๐๐๐	๔๐,๐๐๐	๔๐,๐๐๐	ร้อยละผู้เข้าร่วม กิจกรรม	-ทำให้สนับสนุนกิจกรรม ด้านสุขภาพ
๔. อดทนกลุ่มออม.ประจำตำบลหนองแห่ยง (ภารกิจถ่ายโอน) ตามโครงการเพิ่มศักยภาพออม.บูรณาการในการดูแลสุขภาพประชาชน	-เพื่อสนับสนุนกิจกรรมกลุ่มออม.	ม.๑ - ม.๑๑	๑๖๕,๐๐๐	๑๖๕,๐๐๐	๑๖๕,๐๐๐	๑๖๕,๐๐๐	ร้อยละผู้เข้าร่วม กิจกรรม	-ทำให้เพิ่มศักยภาพกลุ่มออม.
๕. อดทนกลุ่มออม.ประจำตำบลหนองแห่ยง (ภารกิจถ่ายโอน) ตามโครงการในพระราชดำริ	-เพื่อสนับสนุนกิจกรรมกลุ่มออม.	ม.๑ - ม.๑๑	๑๑๐,๐๐๐	๑๑๐,๐๐๐	๑๑๐,๐๐๐	๑๑๐,๐๐๐	ร้อยละผู้เข้าร่วม กิจกรรม	-ทำให้เพิ่มศักยภาพกลุ่มออม.
๖. ส่งเสริมสนับสนุนการควบคุมโรคระบาดต่างๆ/ใช้หวัดนก	-เพื่อป้องกันควบคุมการระบาดของโรค	ม.๑ - ม.๑๑	๑๐,๐๐๐	๑๐,๐๐๐	๑๐,๐๐๐	๑๐,๐๐๐	ร้อยละผู้เข้าร่วม กิจกรรม	-ทำให้ป้องกันควบคุมการ ระบาดของโรค
๗. ส่งเสริมสนับสนุนกลุ่มเต้นแอโรบิค ฟิตเนสตำบลหนองแห่ยง และกิจกรรมเพื่อส่งเสริมสุขภาพ	-เพื่อสนับสนุนกิจกรรมส่งเสริมสุขภาพ	ม.๑ - ม.๑๑	๑๐,๐๐๐	๑๐,๐๐๐	๑๐,๐๐๐	๑๐,๐๐๐	ร้อยละผู้เข้าร่วม กิจกรรม	-ทำให้สนับสนุนกิจกรรม ส่งเสริมสุขภาพ
๘. ส่งเสริมสนับสนุนการป้องกันโรคเอดส์ในชุมชน	-เพื่อสนับสนุนกิจกรรมส่งเสริมสุขภาพ	ม.๑ - ม.๑๑	๑๐,๐๐๐	๑๐,๐๐๐	๑๐,๐๐๐	๑๐,๐๐๐	ร้อยละผู้เข้าร่วม กิจกรรม	-ทำให้สนับสนุนกิจกรรม ส่งเสริมสุขภาพ
๙. สนับสนุนโครงการหลักประกันสุขภาพตำบลหนองแห่ยง	-เพื่อสนับสนุนกิจกรรมส่งเสริมสุขภาพ	ม.๑ - ม.๑๑	๑๑๐,๐๐๐	๑๑๐,๐๐๐	๑๑๐,๐๐๐	๑๑๐,๐๐๐	ร้อยละผู้เข้าร่วม กิจกรรม	-ทำให้สนับสนุนกิจกรรม ส่งเสริมสุขภาพ
๑๐. สนับสนุนโครงการครอบครัวอบอุ่นเข้มแข็ง	-เพื่อจัดกิจกรรมสร้างครอบครัวอบอุ่น	ม.๑ - ม.๑๑	๕,๐๐๐	๕,๐๐๐	๕,๐๐๐	๕,๐๐๐	ร้อยละผู้เข้าร่วมกิจกรรม	-ทำให้เสริมสร้างครอบครัวอบอุ่น
๑๑. โครงการรักษาสภาพตำบลหนองแห่ยง	- จัดซื้อชุดเครื่องเสียงสำหรับออกกำลังกาย	เทศบาล	๑๐,๐๐๐	๑๐,๐๐๐	๑๐,๐๐๐	๑๐,๐๐๐	ร้อยละผู้เข้าร่วม กิจกรรม	-ทำให้สนับสนุนกิจกรรม ส่งเสริมสุขภาพ
๑๒. โครงการจัดตั้งศูนย์ปฏิบัติการป้องกันและแก้ไขปัญหาระบาดติดต่อ ระหว่างคนและสัตว์ระดับตำบล ภายใต้สุขภาพหนึ่งเดียว	-เพื่อจัดตั้งศูนย์ปฏิบัติการป้องกันและ แก้ไขปัญหาระบาดติดต่อ	เทศบาล	๕๐,๐๐๐	๕๐,๐๐๐	๕๐,๐๐๐	๕๐,๐๐๐	จำนวนศูนย์	-ทำให้ประชาชนได้มีความรู้ เพิ่มขึ้น
รวม			๖๑๐,๐๐๐	๖๑๐,๐๐๐	๖๑๐,๐๐๐	๖๑๐,๐๐๐		

ยุทธศาสตร์จังหวัดเชียงใหม่ ข้อที่ ๒ การสร้างสังคมแห่งวัฒนธรรมความรู้ ภูมิปัญญาท้องถิ่น จิตสาธารณะและพัฒนาศักยภาพคนให้พร้อมรับการเปลี่ยนแปลง

ยุทธศาสตร์การพัฒนาของ อปท. ข้อที่ ๕ การพัฒนาคุณภาพชีวิตของประชาชน

ยุทธศาสตร์เทศบาลตำบลหนองแห่ ข้อที่ ๕ การพัฒนาคุณภาพชีวิตของประชาชน

แนวทางที่ ๕.๓ การพัฒนาคุณภาพชีวิตเด็ก เยาวชน สตรี คนชราและผู้ด้อยโอกาส

ยุทธศาสตร์การพัฒนา	วัตถุประสงค์	เป้าหมาย	งบประมาณ	งบประมาณ	งบประมาณ	งบประมาณ	ตัวชี้วัด (KPI)	ผลที่คาดว่าจะได้รับ
			๒๕๖๑	๒๕๖๒	๒๕๖๓	๒๕๖๔		
๑. สงเคราะห์ผู้สูงอายุ ผู้พิการ และผู้ป่วยโรคเอดส์	- เพื่อสงเคราะห์ผู้สูงอายุ ผู้พิการ	ม.๑ - ม.๑๑	๗,๘๐๐,๐๐๐	๗,๙๐๐,๐๐๐	๘,๐๐๐,๐๐๐	๘,๐๐๐,๐๐๐	จำนวนผู้สูงอายุ	-ทำให้ผู้สูงอายุ ผู้พิการ
	ผู้ป่วยโรคเอดส์						ผู้พิการ/ผู้ป่วยโรคเอดส์	ผู้ป่วยโรคเอดส์มีเงินช่วยเหลือ
๒. สงเคราะห์ผู้ยากไร้ผู้ด้อยโอกาสในตำบลหนองแห่	- เพื่อสงเคราะห์ผู้ยากไร้ ผู้ด้อยโอกาส	ม.๑ - ม.๑๑	๑๐,๐๐๐	๑๐,๐๐๐	๑๐,๐๐๐	๑๐,๐๐๐	จำนวนผู้ยากไร้	-ทำให้ผู้ยากไร้ ผู้ด้อยโอกาสได้รับ
							เข้าร่วมกิจกรรม	ความช่วยเหลือ
๓. โครงการปรับปรุงสำนักงานไว้สำหรับรองรับผู้สูงอายุ ผู้พิการ	- เพื่อปรับปรุงสถานที่ไว้สำหรับ	เทศบาล	๑๐๐,๐๐๐	๑๐๐,๐๐๐	๑๐๐,๐๐๐	๑๐๐,๐๐๐	ร้อยละของ	-ทำให้ปรับปรุงสถานที่ไว้สำหรับ
	รองรับผู้สูงอายุ ผู้พิการ						สำนักงานได้มาตรฐาน	รองรับผู้สูงอายุ ผู้พิการ
๔. โครงการพัฒนาคุณภาพชีวิตผู้สูงอายุ ผู้พิการและผู้ป่วยโรคเอดส์	- เพื่ออบรมให้ความรู้เสริมสร้าง	ตำบล	๑๐,๐๐๐	๑๐,๐๐๐	๑๐,๐๐๐	๑๐,๐๐๐	ร้อยละของ	ทำให้ประชาชนได้รับความรู้เสริมสร้าง
	ผู้สูงอายุ ผู้พิการ ผู้ป่วยโรคเอดส์						ผู้เข้าร่วมกิจกรรม	คุณภาพชีวิตผู้สูงอายุ ผู้พิการ ผู้ป่วยโรคเอดส์
รวม			๗,๙๒๐,๐๐๐	๘,๐๒๐,๐๐๐	๘,๑๒๐,๐๐๐	๘,๑๒๐,๐๐๐		

ยุทธศาสตร์จังหวัดเชียงใหม่ ข้อที่ ๔ การสร้างความมั่นคง ปลอดภัยและความสงบสุขของประชาชน

ยุทธศาสตร์การพัฒนาของ อปท. ข้อที่ ๖ การป้องกัน บรรเทาสาธารณภัยและการรักษาความเป็นระเบียบเรียบร้อยในชุมชน

ยุทธศาสตร์เทศบาลตำบลหนองแห่ียง ข้อที่ ๖ การป้องกัน บรรเทาสาธารณภัยและการรักษาความเป็นระเบียบเรียบร้อยในชุมชน

แนวทางที่ ๖.๑ รักษาความสงบเรียบร้อยและความปลอดภัยของชุมชน

ยุทธศาสตร์การพัฒนา	วัตถุประสงค์	เป้าหมาย	งบประมาณ ๒๕๖๑	งบประมาณ ๒๕๖๒	งบประมาณ ๒๕๖๓	งบประมาณ ๒๕๖๔	ตัวชี้วัด (KPI)	ผลที่คาดว่าจะได้รับ
๑.โครงการเทศบาลสัญจรพบประชาชน	- เพื่อให้ประชาชนมีส่วนร่วมการพัฒนา	ม.๑-ม.๑๑	๑๐,๐๐๐	๑๐,๐๐๐	๑๐,๐๐๐	๑๐,๐๐๐	ร้อยละของประชาชน เข้าร่วม	- ทำให้ประชาชนมีส่วนร่วม ในการพัฒนา
๒.โครงการบูรณาการแผนพัฒนาและแผนชุมชนตำบลหนองแห่ียง	- เพื่อให้ประชาชนมีส่วนร่วมการพัฒนา	ม.๑-ม.๑๑	๑๐,๐๐๐	๑๐,๐๐๐	๑๐,๐๐๐	๑๐,๐๐๐	ร้อยละของประชาชน เข้าร่วม	- ทำให้ประชาชนมีส่วนร่วม ในการพัฒนา
๓.อุดหนุนคณะกรรมการหมู่บ้านตำบลหนองแห่ียง ตามโครงการป้องกันรักษา	-เพื่อให้ประชาชนเข้มแข็ง	ม.๑-ม.๑๑	๑๑๐,๐๐๐	๑๑๐,๐๐๐	๑๑๐,๐๐๐	๑๑๐,๐๐๐	ร้อยละของประชาชน เข้าร่วม	-ทำให้ประชาชนเข้มแข็ง
ความสงบเรียบร้อยป้องกันแก้ไขปัญหาเสียดและเหตุทอนสถาบัน	ห่างไกลยาเสพติดและปกป้องสถาบัน						เข้าร่วม	ห่างไกลยาเสพติดและ ปกป้องสถาบัน
๔. ส่งเสริมสนับสนุนพัฒนาศักยภาพผู้นำชุมชน/เวทีเสวนาการเมือง	-เพื่อให้ประชาชนมีส่วนร่วมในการพัฒนา	ม.๑-ม.๑๑	๑๐,๐๐๐	๑๐,๐๐๐	๑๐,๐๐๐	๑๐,๐๐๐	ร้อยละของประชาชน เข้าร่วม	-ทำให้ประชาชนมีส่วนร่วม ในการพัฒนา
๕. โครงการเทิดทูนสถาบันพระมหากษัตริย์	-เพื่อสร้างจิตสำนึกเทิดทูนสถาบัน	ม.๑-ม.๑๑	๑๐,๐๐๐	๑๐,๐๐๐	๑๐,๐๐๐	๑๐,๐๐๐	ร้อยละของประชาชน เข้าร่วม	-เพื่อสร้างจิตสำนึกเทิดทูนสถาบัน
๖.โครงการปรองดองสมานฉันท์	-เพื่อสร้างจิตสำนึกรักสามัคคี และเทิดทูนสถาบันพระมหากษัตริย์	ม.๑-ม.๑๑	๒๐,๐๐๐	๒๐,๐๐๐	๒๐,๐๐๐	๒๐,๐๐๐	ร้อยละของประชาชน เข้าร่วม	-เพื่อสร้างจิตสำนึกรักสามัคคี และเทิดทูนสถาบันพระมหากษัตริย์
๗.โครงการเสริมสร้างความปรองดองโดยใช้หลักธรรม(หมู่บ้านศีล ๕)	-เพื่อสร้างจิตสำนึกด้วยใช้หลักธรรม	ม.๑-ม.๑๑	๒๐,๐๐๐	๒๐,๐๐๐	๒๐,๐๐๐	๒๐,๐๐๐	ร้อยละของประชาชน เข้าร่วม	-เพื่อสร้างจิตสำนึกรักสามัคคี และเทิดทูนสถาบันพระมหากษัตริย์
รวม			๑๙๐,๐๐๐	๑๗๐,๐๐๐	๑๗๐,๐๐๐	๑๗๐,๐๐๐		

ยุทธศาสตร์จังหวัดเชียงใหม่ ข้อที่ ๔ การสร้างความมั่นคง ปลอดภัยและความสุขของประชาชน

ยุทธศาสตร์การพัฒนาของ อปท. ข้อที่ ๖ การป้องกัน บรรเทาสาธารณภัยและการรักษาความเป็นระเบียบเรียบร้อยในชุมชน

ยุทธศาสตร์เทศบาลตำบลหนองแห่ ข้อที่ ๖ การป้องกัน บรรเทาสาธารณภัยและการรักษาความเป็นระเบียบเรียบร้อยในชุมชน

แนวทางที่ ๖.๒ ป้องกันและบรรเทาสาธารณภัย

ยุทธศาสตร์การพัฒนา	วัตถุประสงค์	เป้าหมาย	งบประมาณ ๒๕๖๑	งบประมาณ ๒๕๖๒	งบประมาณ ๒๕๖๓	งบประมาณ ๒๕๖๔	ตัวชี้วัด (KPI)	ผลที่คาดว่าจะได้รับ
๑.ส่งเสริมสนับสนุนฝึกอบรมอาสาสมัครป้องกันภัยฝ่ายพลเรือน(อปพร.) หนึ่งตำบล หนึ่งทีมกู้ภัย(OTOS)	- เพื่อให้เกิดการรวมกลุ่ม รักษาความสงบในพื้นที่ต.หนองแห่	ม.๑-ม.๑๑	๕๐,๐๐๐	๕๐,๐๐๐	๕๐๐,๐๐๐	๕๐๐,๐๐๐	จำนวนผู้เข้าร่วม	- ทำให้เกิดการรวมกลุ่มรักษาความ สงบในพื้นที่ตำบลหนองแห่
๒.ส่งเสริมสนับสนุนฝึกทบทวนอาสาสมัครป้องกันภัยฝ่ายพลเรือน(อปพร.)	- เพื่อให้เกิดการรวมกลุ่ม รักษาความสงบในพื้นที่ต.หนองแห่	ม.๑-ม.๑๑	๕๐,๐๐๐	๕๐,๐๐๐	๕๐๐,๐๐๐	๕๐๐,๐๐๐	จำนวนผู้เข้าร่วม	- ทำให้เกิดการรวมกลุ่มรักษาความ สงบในพื้นที่ตำบลหนองแห่
๓. งบประมาณป้องกันภัย/บรรเทาสาธารณภัยต่าง ๆ	- เพื่อป้องกันบรรเทาสาธารณภัย	ม.๑-ม.๑๑	๑๐๐,๐๐๐	๑๐๐,๐๐๐	๑๐๐,๐๐๐	๑๐๐,๐๐๐	จำนวนครั้ง	- ป้องกันบรรเทาสาธารณภัย
๔. โครงการมอบเครื่องกันหนาวด้านภัยหนาว	- เพื่อบรรเทาความเดือดร้อน						จำนวนผู้ได้รับ ความช่วยเหลือ	- บรรเทาความเดือดร้อนประชาชน
๕. โครงการฝึกซ้อมแผนการป้องกันและระงับอัคคีภัยเบื้องต้นในตำบล	- เพื่อป้องกันอัคคีภัย	เทศบาล	๑๐,๐๐๐	๑๐,๐๐๐	๑๐,๐๐๐	๑๐,๐๐๐	จำนวนผู้เข้าร่วม กิจกรรม	- ป้องกันอัคคีภัย
๖.โครงการอบรมให้ความรู้การป้องกันอัคคีภัยในสถานศึกษา (Fire safety for kids)	- เพื่อป้องกันอัคคีภัย	เทศบาล	๑๐,๐๐๐	๑๐,๐๐๐	๑๐,๐๐๐	๑๐,๐๐๐	จำนวนผู้เข้าร่วม กิจกรรม	- ป้องกันอัคคีภัย
๗. โครงการลดอุบัติเหตุทางการจราจรตามท้องถนน ต.หนองแห่	- เพื่อให้ลดอุบัติเหตุทางจราจร	ม.๑-ม.๑๑	๒๐,๐๐๐	๒๐,๐๐๐	๒๐,๐๐๐	๒๐,๐๐๐	ร้อยละของ อุบัติเหตุลดลง	- ทำให้ลดอุบัติเหตุทางจราจร
๘. จัดซื้อรถกู้ชีพกู้ภัยเทศบาลตำบลหนองแห่	- เพื่ออำนวยความสะดวกในการ ให้บริการประชาชน	เทศบาล		๑,๕๐๐,๐๐๐	-	-	จำนวนครั้ง ได้มาตรฐาน	- อำนวยความสะดวกในการปฏิบัติงาน ให้บริการประชาชน
๙. โครงการบริหารจัดการระบบบริการการแพทย์ฉุกเฉิน เทศบาลตำบลหนองแห่	-เพื่ออำนวยความสะดวก ให้บริการประชาชน	เทศบาล	๕๐,๐๐๐	๑๐,๐๐๐	๑๐,๐๐๐	๑๐,๐๐๑	จำนวนผู้เข้าร่วม กิจกรรม	- อำนวยความสะดวกในการปฏิบัติงาน ให้บริการประชาชน
รวม			๒๙๐,๐๐๐	๑,๗๕๐,๐๐๐	๑,๑๕๐,๐๐๐	๑,๑๕๐,๐๐๑		

ยุทธศาสตร์จังหวัดเชียงใหม่ ข้อที่ ๔ การสร้างความมั่นคง ปลอดภัยและความสงบสุขของประชาชน

ยุทธศาสตร์การพัฒนาของ อปท. ข้อที่ ๖ การป้องกัน บรรเทาสาธารณภัยและการรักษาความเป็นระเบียบเรียบร้อยในชุมชน

ยุทธศาสตร์เทศบาลตำบลหนองแห่ ข้อที่ ๖ การป้องกัน บรรเทาสาธารณภัยและการรักษาความเป็นระเบียบเรียบร้อยในชุมชน

แนวทางที่ ๖.๓ การป้องกันและแก้ไขปัญหาเสพติดอบายมุขและปัญหาแรงงานต่างด้าว

ยุทธศาสตร์การพัฒนา	วัตถุประสงค์	เป้าหมาย	งบประมาณ ๒๕๖๑	งบประมาณ ๒๕๖๒	งบประมาณ ๒๕๖๓	งบประมาณ ๒๕๖๔	ตัวชี้วัด (KPI)	ผลที่คาดว่าจะได้รับ
๑. ส่งเสริมสนับสนุนกิจกรรมของสภาเด็กและเยาวชนต.หนองแห่ /กลุ่มพลังชุมชนเข้มแข็ง	- เพื่อให้กลุ่มเยาวชนเข้มแข็ง ห่างไกลยาเสพติด	ม.๑-ม.๑๑	๑๐,๐๐๐	๑๐,๐๐๐	๑๐,๐๐๐	๑๐,๐๐๐	จำนวนผู้เข้าร่วม กิจกรรม	- ทำให้กลุ่มเยาวชนเข้มแข็ง ห่างไกลยาเสพติด
๒. ส่งเสริมสนับสนุนโครงการป้องกันและแก้ไขปัญหายาเสพติด ครอบครัวศีล ๕ ด้านยาเสพติด,อีกชุมชน	- เพื่อให้ประชาชนเข้มแข็ง ห่างไกลยาเสพติด	ม.๑-ม.๑๑	๑๐๐,๐๐๐	๑๐๐,๐๐๐	๑๐๐,๐๐๐	๑๐๐,๐๐๐	จำนวนผู้เข้าร่วม กิจกรรม	- ทำให้ประชาชนตำบลหนองแห่ เข้มแข็งห่างไกลยาเสพติด
๓. สนับสนุนศูนย์ประสานงานยาเสพติดอปท.(ระดับอำเภอ/จังหวัด)	- เพื่อเพิ่มประสิทธิภาพในการ ทำงานของศูนย์ประสานงาน	อำเภอสันทราย จังหวัดเชียงใหม่	๕,๐๐๐	๕,๐๐๐	๕,๐๐๐	๕,๐๐๐	จำนวนครั้ง	- ทำให้เพิ่มประสิทธิภาพในการ ทำงานของศูนย์ประสานงาน
๔. โครงการวันเด็กแห่งชาติ	- เพื่อให้เด็กเยาวชนกล้าคิด กล้าทำ กล้าแสดงออก	ม.๑-ม.๑๒ ม.๑-ม.๑๑	๕๐,๐๐๐	๕๐,๐๐๐	๕๐,๐๐๐	๕๐,๐๐๐	จำนวนอุปกรณ์ กล้าทำ กล้าแสดงออก	- ทำให้เด็กเยาวชนกล้าคิด กล้าทำ กล้าแสดงออก
๕. โครงการจัดการแข่งขันกีฬา(หนองแห่ด้านยาเสพติดเกมส์)	- เพื่อให้เด็กเยาวชนประชาชน ใช้เวลาว่างให้เกิดประโยชน์	ม.๑-ม.๑๑	๕๐,๐๐๐	๕๐,๐๐๐	๕๐,๐๐๐	๕๐,๐๐๐	จำนวนผู้เข้าร่วม กิจกรรม	- ทำให้เด็กเยาวชนประชาชน ใช้เวลาว่างให้เกิดประโยชน์
๖. โครงการจัดการแข่งขัน/เข้าร่วมการแข่งขันกีฬาอื่น ๆ	- เพื่อให้เด็กเยาวชนประชาชน ใช้เวลาว่างให้เกิดประโยชน์	ม.๑-ม.๑๑	๑๐,๐๐๐	๒๐,๐๐๐	๒๐,๐๐๐	๒๐,๐๐๐	จำนวนผู้เข้าร่วม กิจกรรม	ใช้เวลาว่างให้เกิดประโยชน์
๗. โครงการจัดซื้อเครื่องสนามเด็กเล่นเพื่อพัฒนาการ	-เพื่อให้เด็กเยาวชนมีเครื่องสนาม เด็กเล่นพัฒนาการออกกำลังกาย	ต.หนองแห่	๓๐๐,๐๐๐	๑๐๐,๐๐๐	๑๐๐,๐๐๐	๑๐๐,๐๐๐	ร้อยละของครุภัณฑ์ ได้มาตรฐาน	-ทำให้เด็กเยาวชนมีเครื่องสนาม เด็กเล่นเพื่อพัฒนาการออกกำลังกาย
๘. โครงการให้การศึกษเพื่อต่อต้านการไ้ยาเสพติด ในสถานศึกษา (D.A.R.E)	-เพื่อให้เด็กเยาวชนเข้มแข็ง ห่างไกลยาเสพติด	ม.๑-ม.๑๑	๓๐,๐๐๐	๓๐,๐๐๐	๓๐,๐๐๐	๓๐,๐๐๐	จำนวนผู้เข้าร่วม กิจกรรม	- ทำให้เด็กเยาวชนเข้มแข็ง ห่างไกลยาเสพติด
รวม			๕๕๕,๐๐๐	๓๖๕,๐๐๐	๓๖๕,๐๐๐	๓๖๕,๐๐๐		

ยุทธศาสตร์จังหวัดเชียงใหม่ ข้อที่ ๕ การพัฒนาระบบบริหารจัดการภาครัฐและการให้บริการประชาชนที่มีประสิทธิภาพ โปร่งใสและเป็นธรรม

ยุทธศาสตร์การพัฒนาของ อปท. ข้อที่ ๗ การบริหารจัดการบ้านเมืองที่ดี

ยุทธศาสตร์เทศบาลตำบลหนองแห่ียง ข้อที่ ๗ การบริหารจัดการบ้านเมืองที่ดี

แนวทางที่ ๗.๑ เพิ่มขีดความสามารถบุคลากรท้องถิ่น

ยุทธศาสตร์การพัฒนา	วัตถุประสงค์	เป้าหมาย	งบประมาณ ๒๕๖๑	งบประมาณ ๒๕๖๒	งบประมาณ ๒๕๖๓	งบประมาณ ๒๕๖๔	ตัวชี้วัด (KPI)	ผลที่คาดว่าจะได้รับ
๑. โครงการอบรมกฎหมายควรรู้สำหรับผู้บริหาร สมาชิกเทศบาลตำบล และผู้นำชุมชน	- เพื่อเพิ่มความรู้ความเข้าใจ ด้านกฎหมายและบทบาทหน้าที่	เทศบาล	๓๐,๐๐๐	๑๐,๐๐๐	๑๐,๐๐๐	๑๐,๐๐๐	จำนวนผู้เข้าร่วม	- ทำให้เพิ่มความรู้ความเข้าใจ ในกฎหมายและบทบาทหน้าที่
๒. โครงการอบรม/ศึกษาดูงานเพิ่มประสิทธิภาพในการทำงาน ผู้นำท้องถิ่นแบบบูรณาการ	- เพื่อเพิ่มความรู้ความเข้าใจ และประสิทธิภาพในการทำงาน	เทศบาล	๓๐,๐๐๐	๑๐,๐๐๐	๑๐,๐๐๐	๑๐,๐๐๐	จำนวนผู้เข้าร่วม	- ทำให้เพิ่มความรู้ความเข้าใจ และประสิทธิภาพในการทำงาน
๓. โครงการอบรมเพิ่มศักยภาพประสิทธิภาพในปฏิบัติงาน ของบุคลากรเทศบาลหนองแห่ียง	- เพื่อเพิ่มประสิทธิภาพในการ ทำงานของบุคลากร	เทศบาล	๓๐,๐๐๐	๑๐,๐๐๐	๑๐,๐๐๐	๑๐,๐๐๐	จำนวนผู้เข้าร่วม	- ทำให้เพิ่มประสิทธิภาพในการ ทำงานของบุคลากร
๔. โครงการพัฒนาการเรียนรู้ข้อมูลข่าวสารตำบลหนองแห่ียง	- เพื่อเพิ่มประสิทธิภาพในการให้ ข้อมูลข่าวสารให้ประชาชนได้รับทราบ	เทศบาล	๓๐,๐๐๐	๑๐,๐๐๐	๑๐,๐๐๐	๑๐,๐๐๐	จำนวนผู้เข้าร่วม	- ทำให้เพิ่มประสิทธิภาพในการ ให้ข้อมูลข่าวสารให้ประชาชนได้รับทราบ
๕. โครงการอบรมให้ความรู้หลักสูตรด้านเทคโนโลยีสารสนเทศ สำหรับผู้บริหาร สมาชิกสภา บุคลากรเพิ่มประสิทธิภาพ ในการทำงาน	- เพื่อเพิ่มประสิทธิภาพในการ ทำงานของบุคลากร	เทศบาล	๑๐,๐๐๐	๑๐,๐๐๐	๑๐,๐๐๐	๑๐,๐๐๐	จำนวนผู้เข้าร่วม	- ทำให้เพิ่มประสิทธิภาพในการ ทำงานของบุคลากร
๖. โครงการอบรมให้ความรู้หลักสูตรเสริมสร้างคุณธรรม จริยธรรม สำหรับผู้บริหาร สมาชิกสภา บุคลากรในการทำงาน เพิ่มประสิทธิภาพในการทำงาน	- เพื่อเพิ่มประสิทธิภาพในการ ทำงานของบุคลากร	เทศบาล	๑๐,๐๐๐	๑๐,๐๐๐	๑๐,๐๐๐	๑๐,๐๐๐	จำนวนผู้เข้าร่วม	- ทำให้เพิ่มประสิทธิภาพในการ ทำงานของบุคลากร
๗. ส่งเสริมสนับสนุนการเลือกตั้งตามระเบียบกฎหมายกำหนด ประชาธิปไตย	- เพื่อส่งเสริมการปกครองในระบบ ประชาธิปไตย	ต.หนองแห่ียง	๑๐๐,๐๐๐	๒๐,๐๐๐	๒๐,๐๐๐	๒๐,๐๐๑	ร้อยละของประชาชน	- ประชาชนมีส่วนร่วมแสดงความ คิดเห็นแสดงพลังระบบประชาธิปไตย
รวม			๒๔๐,๐๐๐	๘๐,๐๐๐	๘๐,๐๐๐	๘๐,๐๐๑		

ยุทธศาสตร์จังหวัดเชียงใหม่ ข้อที่ ๕ การพัฒนาระบบบริหารจัดการภาครัฐและการให้บริการประชาชนที่มีประสิทธิภาพ โปร่งใสและเป็นธรรม

ยุทธศาสตร์การพัฒนาของ อปท. ข้อที่ ๗ การบริหารจัดการบ้านเมืองที่ดี

ยุทธศาสตร์เทศบาลตำบลหนองแห่ ข้อที่ ๗ การบริหารจัดการบ้านเมืองที่ดี แนวทางที่ ๗.๒ พัฒนาประสิทธิภาพในการบริหารจัดการภายใต้หลักธรรมาภิบาล

ยุทธศาสตร์การพัฒนา	วัตถุประสงค์	เป้าหมาย	งบประมาณ ๒๕๖๑	งบประมาณ ๒๕๖๒	งบประมาณ ๒๕๖๓	งบประมาณ ๒๕๖๔	ตัวชี้วัด (KPI)	ผลที่คาดว่าจะได้รับ
๑. โครงการเพิ่มประสิทธิภาพอำนวยความสะดวกในการปฏิบัติงาน	- เพื่อเพิ่มประสิทธิภาพในการทำงาน	สำนักงาน	๒๐๐,๐๐๐	๒๐๐,๐๐๐	๒๐๐,๐๐๐	๒๐๐,๐๐๐	ครูภัณฑ์มีมาตรฐาน	- ทำให้ครูภัณฑ์สำนักงานเพิ่มขึ้น และประสิทธิภาพในการทำงาน
	๑. จัดซื้อคอมพิวเตอร์โน้ตบุ๊ก	เทศบาล						
	๒. จัดซื้อกล้องถ่ายรูป	กองคลัง						
	๓. จัดซื้อเครื่องคอมพิวเตอร์/ปริ้นเตอร์	กองช่าง						
	เครื่องสำรองไฟ	กองการศึกษา						
	๔. โต๊ะเก้าอี้ทำงาน/เคาน์เตอร์ประชาสัมพันธ์							
	๕. ตู้เก็บเอกสาร/ล็อกเกอร์							
	๖. เครื่องทำน้ำเย็น							
	๗. เดินท์/โต๊ะ/เก้าอี้ ให้บริการ							
	๘. ตู้แอมป์เอนกประสงค์							
	๙. เครื่องขีดพื้น							
	๑๐. รถเข็นอาหาร							
	๑๑. เครื่องตอกบัตร							
	๑๒. เครื่องตัดหญ้า							
๑๓. วิทยุสื่อสาร								
๒. คำสวัสดิการ คำผลประโยชน์ตอบแทนอื่นเป็นกรณีพิเศษ	- เพื่อสร้างขวัญและกำลังใจในการทำงาน	เทศบาล ต.หนองแห่	๓๐,๐๐๐	๓๐,๐๐๐	๓๐,๐๐๐	๓๐,๐๐๐	สร้างขวัญและกำลังใจในการทำงาน	- ทำให้ประสิทธิภาพในการทำงาน
๓. โครงการปรับปรุงระบบแผนที่ภาษีและทะเบียนทรัพย์สิน	- เพื่อเพิ่มประสิทธิภาพในการจัดเก็บ	เทศบาล	๕๐,๐๐๐	๑๐,๐๐๐	๑๐,๐๐๐	๑๐,๐๐๐	เพิ่มประสิทธิภาพในการจัดเก็บภาษี	- ทำให้ประสิทธิภาพในการ
	จัดเก็บภาษีและทะเบียนทรัพย์สิน	(กองคลัง)						
๔. อุดหนุนเทศบาลตำบลสันนาเม็งตามโครงการจัดทาวีสต อุปกรณ์ ในสถานที่กลางสำหรับเป็นศูนย์รวมข่าวสารการจัดซื้อจัดจ้าง	- เพิ่มประสิทธิภาพในการทำงาน	เทศบาล	๒๕,๐๐๐	๒๕,๐๐๐	๒๕,๐๐๐	๒๕,๐๐๐	เพิ่มประสิทธิภาพในการทำงาน	- ทำให้เพิ่มประสิทธิภาพการทำงาน
	ศูนย์จัดซื้อจัดจ้างระดับอำเภอ	ต.สันนาเม็ง						
ของหน่วยการบริหารราชการส่วนท้องถิ่นอำเภอสันทราย								
๕. อุดหนุนเทศบาลตำบลสันนาเม็งตามโครงการศูนย์ช่วยเหลือ ประชาชน	- เพิ่มประสิทธิภาพในการทำงาน	เทศบาล	๒๕,๐๐๐	๒๕,๐๐๐	๒๕,๐๐๐	๒๕,๐๐๐	เพิ่มประสิทธิภาพในการทำงาน	- ทำให้เพิ่มประสิทธิภาพการทำงาน
	ของศูนย์ช่วยเหลือประชาชน	ต.สันนาเม็ง						
รวม			๒๗๕,๐๐๐	๒๓๕,๐๐๐	๒๓๕,๐๐๐	๒๓๕,๐๐๐		

ยุทธศาสตร์จังหวัดเชียงใหม่ ข้อที่ ๕ การพัฒนาระบบบริหารจัดการภาครัฐและการให้บริการประชาชนที่มีประสิทธิภาพ โปร่งใสและเป็นธรรม

ยุทธศาสตร์การพัฒนาของ อปท. ข้อที่ ๗ การบริหารจัดการบ้านเมืองที่ดี

ยุทธศาสตร์เทศบาลตำบลหนองแห่ยง ข้อที่ ๗ การบริหารจัดการบ้านเมืองที่ดี

แนวทางที่ ๗.๓ ส่งเสริมการมีส่วนร่วมของทุกภาคส่วนในการตรวจสอบควบคุม

ยุทธศาสตร์การพัฒนา	วัตถุประสงค์	เป้าหมาย	งบประมาณ ๒๕๖๑	งบประมาณ ๒๕๖๒	งบประมาณ ๒๕๖๓	งบประมาณ ๒๕๖๔	ตัวชี้วัด (KPI)	ผลที่คาดว่าจะได้รับ
๑.โครงการอินเทอร์เน็ต(WIFI) เพื่อการศึกษา	- เพื่อให้ประชาชนได้รับรู้ข้อมูล	เทศบาล	๑๐๐,๐๐๐	๑๐๐,๐๐๐	๑๐๐,๐๐๐	๑๐๐,๐๐๐	ร้อยละของผู้ใช้ บริการ	- ทำให้ประชาชนได้รับรู้ข้อมูลข่าวสาร
๒. โครงการเพิ่มศักยภาพข้อมูลข่าวสารพัฒนาความรู้ให้แก่ชุมชน (หนังสือพิมพ์ประจำหมู่บ้านและศูนย์ข้อมูลข่าวสาร)	- เพื่อให้ได้รับรู้ข้อมูลข่าวสาร	ต.หนองแห่ยง	๓๐,๐๐๐	๓๐,๐๐๐	๓๐,๐๐๐	๓๐,๐๐๐	ร้อยละของผู้ใช้ บริการ	- ทำให้ได้รับรู้ข้อมูลข่าวสาร
๓. อุดหนุนสำนักงานส่งเสริมการปกครองท้องถิ่นจังหวัดเชียงใหม่ ตามโครงการศูนย์ประสานงานของอปท.จ.เชียงใหม่	-เพื่อเพิ่มประสิทธิภาพการทำงาน การติดตามผลการปฏิบัติราชการ	จังหวัดเชียงใหม่	๓,๐๐๐	๓,๐๐๐	๓,๐๐๐	๓,๐๐๐	จำนวนครั้ง	-ทำให้ประสิทธิภาพการทำงานประสาน การติดตามผลการปฏิบัติราชการเพิ่มขึ้น
๔.โครงการพัฒนาปรับปรุงระบบสารสนเทศฐานข้อมูลและเว็บไซต์ ของเทศบาลตำบลหนองแห่ยง	- เพื่อให้พัฒนาปรับปรุงระบบ	เทศบาล	๑๐,๐๐๐	๑๐,๐๐๐	๑๐,๐๐๐	๑๐,๐๐๐	ร้อยละของผู้ใช้ บริการ	- ทำให้ประชาชนได้รับรู้ข้อมูลข่าวสาร
รวม			๑๔๓,๐๐๐	๑๓๓,๐๐๐	๑๓๓,๐๐๐	๑๔๓,๐๐๐		

ผอ.๐๑

๖๙

หน่วยงาน รับผิดชอบ
กองการ
ศึกษา
กองการ
ศึกษา
กองการ
ศึกษา

รายละเอียดโครงการพัฒนา แผนพัฒนาท้องถิ่นสี่ปี (พ.ศ.๒๕๖๑-๒๕๖๔)
สำหรับอุดหนุนองค์กรปกครองส่วนท้องถิ่น ส่วนราชการ รัฐวิสาหกิจ องค์กรประชาชน

ยุทธศาสตร์จังหวัดเชียงใหม่ ที่ ๑ การพัฒนาเศรษฐกิจอย่างสมดุลและยั่งยืน

ยุทธศาสตร์การพัฒนาของ อปท. ข้อที่ ๒ การพัฒนาเศรษฐกิจตามแนวทางปรัชญาเศรษฐกิจพอเพียง

ยุทธศาสตร์เทศบาลตำบลหนองแห่ียง ที่ ๒ การพัฒนาเศรษฐกิจตามแนวทางปรัชญาเศรษฐกิจพอเพียงไปสู่ความยั่งยืน

แนวทางที่ ๒.๑ การส่งเสริมพัฒนาการเกษตรตามแนวทางปรัชญาเศรษฐกิจพอเพียง

ยุทธศาสตร์การพัฒนา	วัตถุประสงค์	เป้าหมาย	งบประมาณ ๒๕๖๑	งบประมาณ ๒๕๖๒	งบประมาณ ๒๕๖๓	งบประมาณ ๒๕๖๔	ตัวชี้วัด (KPI)	ผลที่คาดว่าจะได้รับ	หน่วยงาน รับผิดชอบ
๑. อุดหนุนกลุ่มสตรีแม่บ้านตำบลหนองแห่ียงตามโครงการเพิ่มศักยภาพ	- เพื่อส่งเสริมการรวมกลุ่ม	กลุ่มแม่บ้าน	๑๑๐,๐๐๐	๑๑๐,๐๐๐	๑๑๐,๐๐๐	๑๑๐,๐๐๐	จำนวน	- ประชาชนมีการรวมกลุ่มเพิ่มขึ้น	กองการศึกษา
โครงการเพิ่มศักยภาพกลุ่มสตรีแม่บ้านตำบลหนองแห่ียง							ผู้เข้าร่วม	- สมาชิกกลุ่มใช้เวลาให้เกิดประโยชน์	
๒. อุดหนุนกลุ่มผู้สูงอายุตำบลหนองแห่ียงตามโครงการเพิ่มศักยภาพ	- เพื่อส่งเสริมการใช้เวลาว่าง	กลุ่มผู้สูงอายุ	๓๐,๐๐๐	๓๐,๐๐๐	๓๐,๐๐๐	๓๐,๐๐๐	จำนวน	- ประชาชนมีการรวมกลุ่มเพิ่มขึ้น	
กลุ่มผู้สูงอายุตำบลหนองแห่ียง	ให้เกิดประโยชน์						ผู้เข้าร่วม	- สมาชิกกลุ่มใช้เวลาให้เกิดประโยชน์	
๓. อุดหนุนที่ทำการอำเภอสันทราย ตามโครงการขอรับเงินสนับสนุน	- เพื่อสนับสนุนกิจกรรม	ท้องถิ่น	๓๐,๐๐๐	๓๐,๐๐๐	๓๐,๐๐๐	๓๐,๐๐๐	จำนวนครั้ง	- ทำให้ส่งเสริมกิจกรรมของ	
จัดงานประเพณีของดีอำเภอสันทราย	ของดีอำเภอสันทราย	อำเภอสันทราย						อำเภอสันทราย	
รวม			๑๗๐,๐๐๐	๑๗๐,๐๐๐	๑๗๐,๐๐๐	๑๗๐,๐๐๐			

ยุทธศาสตร์จังหวัดเชียงใหม่ ข้อที่ ๒ การสร้างสังคมแห่งวัฒนธรรม ความรู้ ภูมิปัญญา จิตสาธารณะ และพัฒนาศักยภาพคนให้พร้อมรับการเปลี่ยนแปลง

ยุทธศาสตร์การพัฒนาของ อปท. ข้อที่ ๔ การอนุรักษ์ พื้นฟูและสืบสาน ศิลปวัฒนธรรมจารีตประเพณี และภูมิปัญญาท้องถิ่น

ยุทธศาสตร์เทศบาลตำบลหนองแห่ียง ที่ ๔ การอนุรักษ์ พื้นฟูและสืบสาน ศิลปวัฒนธรรมจารีตประเพณี และภูมิปัญญาท้องถิ่น

แนวทางที่ ๔.๑ การพัฒนาองค์ความรู้ด้านศิลปวัฒนธรรมและภูมิปัญญาท้องถิ่น

ยุทธศาสตร์การพัฒนา	วัตถุประสงค์	เป้าหมาย	งบประมาณ ๒๕๖๑	งบประมาณ ๒๕๖๒	งบประมาณ ๒๕๖๓	งบประมาณ ๒๕๖๔	ตัวชี้วัด (KPI)	ผลที่คาดว่าจะได้รับ	หน่วยงาน รับผิดชอบ
๑. อุดหนุนที่ทำการปกครองจังหวัดเชียงใหม่ตาม	- เพื่อส่งเสริมสนับสนุนการ	จังหวัด	๓,๐๐๐	๓,๐๐๐	๓,๐๐๐	๓,๐๐๐	จำนวน	ประชาชนได้ตระหนักถึง	กองการศึกษา
โครงการจัดงานวันไม่ดอกไม้ประดับ	จัดงานไม่ดอกไม้ประดับ	เชียงใหม่					ครั้ง	ประเพณีวัฒนธรรม	
								เผยแพร่ภาพลักษณ์ที่ดี	
๒. อุดหนุนท้องถิ่นอำเภอสันทรายตามโครงการขอรับเงินอุดหนุนจากอปท.	- เพื่อส่งเสริมสนับสนุนงาน	อำเภอ	๓๕,๐๐๐	๓๕,๐๐๐	๓๕,๐๐๐	๓๕,๐๐๐	จำนวน	ประชาชนทุกหมู่เหล่าได้	กองการศึกษา
(จัดมหกรรมไม่ดอกไม้ประดับ,จัดงานหนึ่งตำบลหนึ่งผลิตภัณฑ์ในงานฤดูหนาว	รัฐพิธีประเพณีวัฒนธรรมต่าง ๆ	สันทราย					ครั้ง	ร่วมกันสืบสานประเพณี	
และงานกาชาดจังหวัดเชียงใหม่,รดน้ำคำหัวในเทศบาลสงกรานต์(ปีใหม่เมือง)								วัฒนธรรมอันดีงามของ	
								ท้องถิ่น ให้คงอยู่สืบไป	
๓. อุดหนุนท้องถิ่นอำเภอสันทรายตามโครงการขอรับเงินอุดหนุนจากอปท.	- เพื่อส่งเสริมสนับสนุนงาน	อำเภอ	๓๕,๐๐๐	๓๕,๐๐๐	๓๕,๐๐๐	๓๕,๐๐๐	จำนวน	ประชาชนทุกหมู่เหล่าได้	กองการศึกษา
โครงการพระราชพิธี รัฐพิธีประเพณีวัฒนธรรมท้องถิ่น	รัฐพิธีประเพณีวัฒนธรรมต่าง ๆ	สันทราย					ครั้ง	ร่วมกันแสดงออกถึงความ	
อำเภอสันทราย จังหวัดเชียงใหม่								จงรักภักดีต่อสถาน	
								พระมหากษัตริย์และร่วมกัน	
รวม			๗๓,๐๐๐	๗๓,๐๐๐	๗๓,๐๐๐	๗๓,๐๐๐			

ยุทธศาสตร์จังหวัดเชียงใหม่ที่ ๒ การสร้างสังคมแห่งวัฒนธรรม ความรู้ ภูมิปัญญา จิตสาธารณะ และพัฒนาศักยภาพคนให้พร้อมรับการเปลี่ยนแปลง

ยุทธศาสตร์การพัฒนาของ อปท. ข้อที่ ๔ การอนุรักษ์ พื้นฟูและสืบสาน ศิลปวัฒนธรรมจารีตประเพณี และภูมิปัญญาท้องถิ่น

ยุทธศาสตร์เทศบาลตำบลหนองแห่ที่ ๔ การอนุรักษ์ พื้นฟูและสืบสาน ศิลปวัฒนธรรมจารีตประเพณี และภูมิปัญญาท้องถิ่น

แนวทางที่ ๔.๒ การอนุรักษ์และส่งเสริมศิลปวัฒนธรรม

ยุทธศาสตร์การพัฒนา	วัตถุประสงค์	เป้าหมาย	งบประมาณ ๒๕๖๑	งบประมาณ ๒๕๖๒	งบประมาณ ๒๕๖๓	งบประมาณ ๒๕๖๔	ตัวชี้วัด (KPI)	ผลที่คาดว่าจะได้รับ	หน่วยงาน รับผิดชอบ
๑. อุดหนุนสภาวัฒนธรรมตำบลหนองแห่/อำเภอสันทราย	- เพื่อสนับสนุนกิจกรรม	สภาวัฒนธรรม	๑๐,๐๐๐	๑๐,๐๐๐	๑๐,๐๐๐	๑๐,๐๐๐	จำนวน	- ทำให้ส่งเสริมกิจกรรมของ	กองการศึกษา
ตามโครงการสืบสานประเพณี ศิลปะ วัฒนธรรม	สภาวัฒนธรรมตำบล/อำเภอ	ตำบล/อำเภอ					ประชาชน	สภาวัฒนธรรมตำบล/อำเภอ	
๒. อุดหนุนกรรมการวัดทุ่งข้าวตอกตามโครงการธรรมะกุใจ	- เพื่อเสริมสร้างธรรมะ	วัดทุ่งข้าวตอก	๑๕,๐๐๐	๑๕,๐๐๐	๑๕,๐๐๐	๑๕,๐๐๐	จำนวน	- ทำให้ประชาชนได้เข้าร่วม	กองการศึกษา
	สืบทอดพระพุทธศาสนาให้คงสืบไป						ประชาชน	ทำบุญ ร่วมกิจกรรมพุทธศาสนา	
๓. อุดหนุนคณะกรรมการวัดตามโครงการอนุรักษ์ส่งเสริมประเพณี	- เพื่ออนุรักษ์สืบสาน	อุดหนุน	๔๕,๐๐๐	๔๕,๐๐๐	๔๕,๐๐๐	๔๕,๐๐๐	จำนวน	- ทำให้ประชาชนร่วมกันอนุรักษ์	กองการศึกษา
ประเพณีท้องถิ่น	ประเพณีท้องถิ่น	วัด ๙ วัด					ประชาชน	สืบสานประเพณีท้องถิ่น	
							เข้าร่วม		
รวม			๗๐,๐๐๐	๗๐,๐๐๐	๗๐,๐๐๐	๗๐,๐๐๐			

ยุทธศาสตร์จังหวัดเชียงใหม่ ข้อที่ ๒ การสร้างสังคมแห่งวัฒนธรรมความรู้ ภูมิปัญญาท้องถิ่น จิตสาธารณะและพัฒนาศักยภาพคนให้พร้อมรับการเปลี่ยนแปลง

ยุทธศาสตร์การพัฒนาของ อปท. ข้อที่ ๕ การพัฒนาคุณภาพชีวิตของประชาชน

ยุทธศาสตร์เทศบาลตำบลหนองแห่ที่ ๕ การพัฒนาคุณภาพชีวิตของประชาชน

แนวทางที่ ๕.๑ ส่งเสริมการศึกษาและการเรียนรู้ตลอดชีวิต

ยุทธศาสตร์การพัฒนา	วัตถุประสงค์	เป้าหมาย	งบประมาณ ๒๕๖๑	งบประมาณ ๒๕๖๒	งบประมาณ ๒๕๖๓	งบประมาณ ๒๕๖๔	ตัวชี้วัด (KPI)	ผลที่คาดว่าจะได้รับ	หน่วยงาน รับผิดชอบ
๑. อุดหนุนโรงเรียนบ้านบวกเปาและโรงเรียนชลประทานเขื่อนแม่งวงฯ	- เพื่อให้เด็กได้รับอาหารกลางวัน	รร.บ้านบวกเปา	๙๘๘,๐๐๐	๙๙๐,๐๐๐	๙๙๒,๐๐๐	๙๙๔,๐๐๐	จำนวนเด็ก	- ทำให้เด็กได้รับอาหารกลางวัน	กองการศึกษา
ตามโครงการค่าอาหารกลางวันให้เด็กนักเรียนโรงเรียน	เสริมสร้างสุขภาพอนามัย	รร.ชลประทานฯ					ที่ได้รับโภชนาการ	เสริมสร้างสุขภาพอนามัย	
ในตำบลหนองแห่							ที่ดีเพิ่มมากขึ้น		
๒. อุดหนุนโรงเรียนบ้านบวกเปาและโรงเรียนชลประทานเขื่อนแม่งวงฯ	- เพื่อส่งเสริมการเรียนรู้พระพุทธ	รร.บ้านบวกเปา	๕๐,๐๐๐	๕๐,๐๐๐	๕๐,๐๐๐	๕๐,๐๐๐	จำนวนผู้เข้าร่วม	- ทำให้นักเรียนใช้เวลาว่างให้	กองการศึกษา
ตามโครงการส่งเสริมคุณธรรมจริยธรรม	ศาสนาวันอาทิตย์	รร.ชลประทานฯ					กิจกรรม	เกิดประโยชน์และพัฒนาสมอง	
๓. อุดหนุนคณะกรรมการหมู่บ้านตำบลหนองแห่	- เพื่อให้ประชาชนเข้มแข็ง	ม.๑-ม.๑๑	๑๑๐,๐๐๐	๑๑๐,๐๐๐	๑๑๐,๐๐๐	๑๑๐,๐๐๐	ร้อยละของ	-ทำให้ประชาชนเข้มแข็ง	กองการศึกษา
ตามโครงการพระราชดำริด้านสาธารณสุข	สุขภาพอนามัยเข้มแข็ง						เข้าร่วม	มีสุขภาพอนามัยสมบูรณ์แข็งแรง	
รวม			๑,๐๓๘,๐๐๐	๑,๐๔๐,๐๐๐	๑,๐๔๒,๐๐๐	๑,๐๔๔,๐๐๐			

ยุทธศาสตร์จังหวัดเชียงใหม่ ข้อที่ ๔ การสร้างความมั่นคง ปลอดภัยและความสุขของประชาชน

ยุทธศาสตร์การพัฒนาของ อปท. ข้อที่ ๖ การป้องกัน บรรเทาสาธารณภัยและการรักษาความเป็นระเบียบเรียบร้อยในชุมชน

ยุทธศาสตร์เทศบาลตำบลหนองແຫ່ງ ข้อที่ ๖ การป้องกัน บรรเทาสาธารณภัยและการรักษาความเป็นระเบียบเรียบร้อยในชุมชน

แนวทางที่ ๖.๑ รักษาความสงบเรียบร้อยและความปลอดภัยของชุมชน

ยุทธศาสตร์การพัฒนา	วัตถุประสงค์	เป้าหมาย	งบประมาณ ๒๕๖๑	งบประมาณ ๒๕๖๒	งบประมาณ ๒๕๖๓	งบประมาณ ๒๕๖๔	ตัวชี้วัด (KPI)	ผลที่คาดว่าจะได้รับ	หน่วยงาน รับผิดชอบ
๑. อดทนคณะกรรมการหมู่บ้านตำบลหนองແຫ່ງ ตามโครงการป้องกัน	-เพื่อให้ประชาชนเข้มแข็ง	ม.๑-ม.๑๑	๑๑๐,๐๐๐	๑๑๐,๐๐๐	๑๑๐,๐๐๐	๑๑๐,๐๐๐	ร้อยละของ	-ทำให้ประชาชนเข้มแข็ง	สำนักปลัด
รักษาความสงบเรียบร้อยป้องกันแก้ไขปัญหาเสพติดและเท็ดทอนสถาบัน	ห่างไกลยาเสพติดและ						เข้าร่วม	ห่างไกลยาเสพติดและปกป้องกัน	
	ปกป้องกัน								
รวม			๑๑๐,๐๐๐	๑๑๐,๐๐๐	๑๑๐,๐๐๐	๑๑๐,๐๐๐			

ยุทธศาสตร์จังหวัดเชียงใหม่ ข้อที่ ๕ การพัฒนาระบบบริหารจัดการภาครัฐและการให้บริการประชาชนที่มีประสิทธิภาพ โปร่งใสและเป็นธรรม

ยุทธศาสตร์การพัฒนาของ อปท. ข้อที่ ๗ การบริหารจัดการบ้านเมืองที่ดี

ยุทธศาสตร์เทศบาลตำบลหนองແຫ່ງ ข้อที่ ๗ การบริหารจัดการบ้านเมืองที่ดี

แนวทางที่ ๗.๓. ส่งเสริมการมีส่วนร่วมของทุกภาคส่วนในการตรวจสอบควบคุม

ยุทธศาสตร์การพัฒนา	วัตถุประสงค์	เป้าหมาย	งบประมาณ ๒๕๖๑	งบประมาณ ๒๕๖๒	งบประมาณ ๒๕๖๓	งบประมาณ ๒๕๖๔	ตัวชี้วัด (KPI)	ผลที่คาดว่าจะได้รับ	หน่วยงาน รับผิดชอบ
๑. อดทนองค์กรปกครองส่วนท้องถิ่น ที่รับผิดชอบดำเนินการ	-เพื่อเพิ่มประสิทธิภาพการ	จังหวัดเชียงใหม่	๓,๐๐๐	๓,๐๐๐	๓,๐๐๐	๓,๐๐๐	จำนวนครั้ง	-ทำให้ประสิทธิภาพการทำงาน	สำนักปลัด
ตามโครงการบริหารจัดการศูนย์ปฏิบัติการร่วมในการช่วยเหลือ	ปฏิบัติงานศูนย์ปฏิบัติการ							การติดตามและประเมินผล	
ขององค์กรปกครองส่วนท้องถิ่น	ร่วมในการช่วยเหลือประชาชน							ศูนย์ปฏิบัติการร่วมในการ	
								ช่วยเหลือประชาชน	
๒. อดทนสำนักงานส่งเสริมการปกครองท้องถิ่นจังหวัดเชียงใหม่	-เพื่อเพิ่มประสิทธิภาพ	จังหวัดเชียงใหม่	๓,๐๐๐	๓,๐๐๐	๓,๐๐๐	๓,๐๐๐	จำนวนครั้ง	-ทำให้ประสิทธิภาพการทำงาน	สำนักปลัด
ตามโครงการศูนย์ประสานงานของอปท.จ.เชียงใหม่	การทำงานประสานงาน							การทำงานประสาน การติดตามผล	
	การติดตามผลการศูนย์							การปฏิบัติราชการเพิ่มขึ้น	
รวม			๓,๐๐๐	๓,๐๐๐	๓,๐๐๐	๓,๐๐๐			

รายละเอียดโครงการพัฒนา
แผนพัฒนาสี่ปี (พ.ศ. ๒๕๖๑-๒๕๖๔)
เทศบาลตำบลหนองแห้ง อำเภอลำสนธิ จังหวัดเชียงใหม่

ยุทธศาสตร์จังหวัดเชียงใหม่ ข้อที่ ๑ การพัฒนาเศรษฐกิจอย่างสมดุลและยั่งยืน

ยุทธศาสตร์การพัฒนาของ อบท. ข้อที่ ๑ การพัฒนาโครงสร้างพื้นฐานเพื่อรองรับการพัฒนาเศรษฐกิจและสังคม

ยุทธศาสตร์เทศบาลตำบลหนองแห้ง ข้อที่ ๑ การพัฒนาด้านคมนาคมและโครงสร้างพื้นฐาน

แนวทางที่ ๑. งานก่อสร้างปรับปรุงบำรุงรักษาดถนน สะพาน ไฟฟ้า โทรศัพท์ สาธารณูปโภคและสาธารณูปการต่างๆ

ที่	โครงการ	วัตถุประสงค์	เป้าหมาย (ผลผลิตของโครงการ)	ปีงบประมาณ				ตัวชี้วัด (KPI)	ผลที่คาดว่าจะได้รับ	หน่วยงาน ที่รับผิดชอบ
				๒๕๖๑	๒๕๖๒	๒๕๖๓	๒๕๖๔			
๑	โครงการงานปรับปรุงผิวจราจร Asphaltic Concretc บ้านดงเจริญชัย หมู่ที่ ๖ ต.หนองแห้ง อ.ลำสนธิ	เพื่อให้ประชาชนใช้สัญจรไปมา	ขนาดผิวจราจรกว้าง ๖ ม. ยาว ๑,๒๐๐ ม. ทน ๐.๐๕ ม. หรือมีพื้นที่ไม่น้อยกว่า ๗,๒๐๐ ตร.ม. ติดเส้นจราจร ๓๖๐ ม.	๑,๒๕๐,๐๐๐	๑,๒๕๐,๐๐๐	๑,๒๕๐,๐๐๐	๑,๒๕๐,๐๐๐	ร้อยละของถนนที่รับมาตรฐาน	ประชาชนใช้สัญจรไปมาได้อย่างสะดวก	อบจ.เชียงใหม่ หรือหน่วยงานอื่น
	เชื่อมบ้านทุ่งกอลาน หมู่ที่ ๑๐ และเชื่อมบ้านลวงเหนือ หมู่ที่ ๔ ต.ลวงเหนือ อ.ลำสนธิ จ.เชียงใหม่									
	ขนาดผิวจราจรกว้าง ๖ ม. ยาว ๑,๒๐๐ ม. ทน ๐.๐๕ ม. หรือมีพื้นที่ไม่น้อยกว่า ๗,๒๐๐ ตร.ม. ติดเส้นจราจร ๓๖๐ ม.									
๒	โครงการปรับปรุงซ่อมแซมผิวจราจรยางพารา แอสฟัลท์ติกคอนกรีต หมู่ที่ ๔ เชียง หมู่ที่ ๕	เพื่อให้ประชาชนใช้สัญจรไปมา	กว้าง ๖.๐๐ ม. ยาว ๒,๙๗๕ กม. ทน ๐.๐๕ ม. หรือมีพื้นที่ไม่น้อยกว่า ๑๗,๘๕๐ ตร.ม.	๑,๕๙๕,๐๐๐	๑,๕๙๕,๐๐๐	๑,๕๙๕,๐๐๐	๑,๕๙๕,๐๐๐	ร้อยละของถนนที่รับมาตรฐาน	ทำให้สัญจรไปมาได้อย่างสะดวก	อบจ./กรมส่งเสริม หรือหน่วยงานอื่น
	กว้าง ๖.๐๐ ม. ยาว ๒,๙๗๕ กม. ทน ๐.๐๕ ม. หรือมีพื้นที่ไม่น้อยกว่า ๑๗,๘๕๐ ตร.ม.									
	ติดเส้นจราจรพื้นที่ ๘๙๒.๕ ตร.ม.									
๓	โครงการปรับปรุงซ่อมแซมผิวจราจรยางพารา แอสฟัลท์ติกคอนกรีต หมู่ที่ ๕ เชียง หมู่ที่ ๙	เพื่อให้ประชาชนใช้สัญจรไปมา	ปรับปรุงซ่อมแซมผิวจราจรยางพาราแอสฟัลท์ติกคอนกรีต หมู่ที่ ๕ เชียง หมู่ที่ ๙ กว้าง ๖.๐๐ ม. ยาว ๑,๙๕๐ กม. ทน ๐.๐๕ ม. หรือมีพื้นที่ไม่น้อยกว่า ๕,๗๐๐ ตร.ม.	๒,๐๓๙,๐๐๐	๒,๐๓๙,๐๐๐			ร้อยละของถนนที่รับมาตรฐาน	ประชาชนใช้สัญจรไปมาได้อย่างสะดวก	อบจ./กรมส่งเสริม หรือหน่วยงานอื่น
	กว้าง ๖.๐๐ ม. ยาว ๑,๙๕๐ กม. ทน ๐.๐๕ ม. หรือมีพื้นที่ไม่น้อยกว่า ๕,๗๐๐ ตร.ม.									
๔	ก่อสร้างและปรับปรุงภูมิทัศน์อ่างเก็บน้ำหนองบัวสวนสุขภาพตำบลหนองแห้ง	เพื่อเป็นสถานที่พักผ่อนและออกกำลังกาย	ก่อสร้างและปรับปรุงภูมิทัศน์อ่างเก็บน้ำหนองบัว สวนสุขภาพตำบล	๑,๐๐๐,๐๐๐	๑,๐๐๐,๐๐๐	๑,๐๐๐,๐๐๐	๑,๐๐๐,๐๐๐	มีสถานที่พักผ่อนและออกกำลังกาย	ประชาชนหนองแห้ง	อบจ./กรมส่งเสริม หรือหน่วยงานอื่น
๕	โครงการเมืองปลอดภัย	เพื่อเฝ้าระวังและป้องกันความปลอดภัยให้ประชาชน	ติดตั้งกล้อง CCTV เพิ่มความปลอดภัยในตัวถ	๑,๐๐๐,๐๐๐	๑,๐๐๐,๐๐๐	๑,๐๐๐,๐๐๐	๑,๐๐๐,๐๐๐	ร้อยละของถนนที่รับมาตรฐาน	เพื่อเฝ้าระวังและป้องกันความปลอดภัยให้ประชาชน	อบจ./กรมส่งเสริม หรือหน่วยงานอื่น
๖	โครงการงานปรับปรุงผิวจราจร Asphaltic Concretc บ้านดงเจริญชัย หมู่ที่ ๖ เชื่อมบ้านร้องเม็ง หมู่ที่ ๒ ต.หนองแห้ง	เพื่อให้ประชาชนใช้สัญจรไปมา	ขนาดผิวจราจรกว้าง ๕ ม. ยาว ๒,๔๐๘ ม. ทน ๐.๐๕ ม. หรือมีพื้นที่ไม่น้อยกว่า ๙,๖๓๒ ตร.ม. ติดเส้นจราจร ๔๘๑.๖๐ม.		๑,๖๔๑,๕๐๐	๑,๖๔๑,๕๐๐		ร้อยละของถนนที่รับมาตรฐาน	ประชาชนใช้สัญจรไปมาได้อย่างสะดวก	อบจ.เชียงใหม่ หรือหน่วยงานอื่น
๗	ก่อสร้างระบบประปาหมู่บ้านแบบบาดาลขนาดใหญ่ บ้านทุ่งข้าวตอกใหม่ หมู่ที่ ๘	เพื่อใช้อุปโภคบริโภค	ก่อสร้างระบบประปาหมู่บ้านแบบบาดาลขนาดใหญ่ บ้านทุ่งข้าวตอกใหม่ หมู่ที่ ๘		๓,๒๑๑,๘๒๐			ประชาชนมีน้ำสำหรับอุปโภคบริโภค	ประชาชน ๓.๕ มีประปาหมู่บ้าน และมีปริมาณเพียงพอ	อบจ./กรมส่งเสริม หรือหน่วยงานอื่น
	ก่อสร้างถังกรองน้ำและห้องส่งพร้อมชุดเจาะบ่อบาดาล (ตามแบบกรมทรัพยากรน้ำ)		ก่อสร้างถังกรองน้ำและห้องส่งพร้อมชุดเจาะบ่อบาดาล (ตามแบบกรมทรัพยากรน้ำ)							
๘	ก่อสร้างระบบประปาหมู่บ้านแบบบาดาลขนาดใหญ่ บ้านแม่เอ็กพัฒนา หมู่ที่ ๙ บ้านแม่เอ็กพัฒนาเฉลิมพระเกียรติ หมู่ที่ ๑๑ (ก่อสร้างถังกรองน้ำและห้องส่งพร้อมชุดเจาะบ่อบาดาล (ตามแบบกรมทรัพยากรน้ำ)	เพื่อใช้อุปโภคบริโภค	ก่อสร้างระบบประปาหมู่บ้านแบบบาดาลขนาดใหญ่ บ้านแม่เอ็กพัฒนา หมู่ที่ ๙ บ้านแม่เอ็กพัฒนาเฉลิมพระเกียรติ หมู่ที่ ๑๑ (ก่อสร้างถังกรองน้ำและห้องส่งพร้อมชุดเจาะบ่อบาดาล (ตามแบบกรมทรัพยากรน้ำ)		๖,๖๓๓,๖๒๐			ประชาชนมีน้ำสำหรับอุปโภคบริโภค	ประชาชน ๓.๕ มีประปาหมู่บ้าน และมีปริมาณเพียงพอ	อบจ./กรมส่งเสริม หรือหน่วยงานอื่น
	บ้านดอย หมู่ที่ ๗		บ้านดอย หมู่ที่ ๗							
๙	ก่อสร้างระบบประปาหมู่บ้านแบบบาดาลขนาดใหญ่ บ้านดอย หมู่ที่ ๗	เพื่อใช้อุปโภคบริโภค	ก่อสร้างระบบประปาหมู่บ้านแบบบาดาลขนาดใหญ่ บ้านดอย หมู่ที่ ๗		๒,๖๖๖,๕๐๐			ประชาชนมีน้ำสำหรับอุปโภคบริโภค	ประชาชน ๓.๕ มีประปาหมู่บ้าน	อบจ./กรมส่งเสริม หรือหน่วยงานอื่น
๑๐	โครงการก่อสร้างถนนคอนกรีตเสริมเหล็ก (ถนนสายอ้อมค้อยพระบาทไปเขื่อนแม่วง) หมู่ที่ ๑๐	เพื่อใช้ในการสัญจรไปมา	กว้าง ๖.๐๐ เมตร ยาว ๑,๕๐๐ เมตร ทน ๐.๑๕ เมตร หรือมีพื้นที่ไม่น้อยกว่า ๘,๕๐๐ ตร.ม. (ถนนสายอ้อมค้อยพระบาทไปเขื่อนแม่วง)				๘,๕๓๖,๐๐๐	ทำให้ใช้สัญจรไปมาได้อย่างสะดวก	อบจ./กรมส่งเสริม หรือหน่วยงานอื่น	
รวมด้านโครงสร้างพื้นฐาน ที่เกินศักยภาพ				๖,๘๘๘,๐๐๐	๙,๘๕๕,๕๔๐	๙,๑๕๓,๐๐๐	๘,๕๓๖,๐๐๐			

บัญชีครุภัณฑ์
แผนพัฒนาท้องถิ่นสี่ปี (พ.ศ. ๒๕๖๑ - ๒๕๖๔)
เทศบาลตำบลหนองแห้ง

ที่	แผนงาน	ประเภท	วัตถุประสงค์	เป้าหมาย (ผลผลิตของครุภัณฑ์)	งบประมาณและเวลาที่ผ่านมา				หน่วยงาน รับผิดชอบหลัก
					๒๕๖๑	๒๕๖๒	๒๕๖๓	๒๕๖๔	
๑.	แผนงานบริหารงานทั่วไป	ครุภัณฑ์สำนักงาน	เพื่อใช้งานบริการประชาชน	เครื่องประเมิน ความพึงพอใจ	๕,๐๐๐.๐๐	๐.๐๐	๐.๐๐	๐.๐๐	สำนักปลัด
๒.	แผนงานบริหารงานทั่วไป	ครุภัณฑ์สำนักงาน	เพื่อใช้งานสำนักงานเทศบาล	ตู้เหล็ก ๒ บาน	๕๕๐.๐๐	๕,๕๐๐.๐๐	๕,๕๐๐.๐๐	๕,๕๐๐.๐๐	สำนักปลัด
๓.	แผนงานบริหารงานทั่วไป	ครุภัณฑ์ยานพาหนะ และขนส่ง	เพื่อใช้งานเทศบาล	เครื่องชาร์ตแบตเตอรี่	๒,๕๕๐.๐๐	๒,๕๕๐.๐๐	๐.๐๐	๐.๐๐	สำนักปลัด
๔.	แผนงานบริหารงานทั่วไป	ครุภัณฑ์คอมพิวเตอร์	เพื่อใช้งานสำนักงานเทศบาล	เครื่องปริ้นเซอร์	๗,๗๐๐.๐๐	๗,๗๐๐.๐๐	๐.๐๐	๐.๐๐	สำนักปลัด
๕.	แผนงานบริหารงานทั่วไป	ครุภัณฑ์สำนักงาน	เพื่อใช้งานสำนักงานเทศบาล	ตู้เก็บเอกสาร (บานเลื่อนกระจก)	๕,๐๐๐.๐๐	๕,๐๐๐.๐๐	๐.๐๐	๐.๐๐	สำนักปลัด
๖.	แผนงานบริหารงานทั่วไป	ครุภัณฑ์วิทยาศาสตร์ และการแพทย์	เพื่อใช้งานบริการประชาชน	เครื่องเซ็นอาหาร	๐.๐๐	๘,๐๐๐.๐๐	๐.๐๐	๐.๐๐	สำนักปลัด
๗.	แผนงานบริหารงานทั่วไป	ครุภัณฑ์ยานพาหนะ และขนส่ง	เพื่อใช้งานบริการประชาชน	รถนั่งส่วนกลาง	๐.๐๐	๗๘๔,๐๐๐.๐๐	๐.๐๐	๐.๐๐	สำนักปลัด
๘.	แผนงานบริหารงานทั่วไป	ครุภัณฑ์โฆษณาและเผยแพร่	เพื่อใช้งานบริการประชาชน	จอภาพ ชนิดมอดเตอร์ไฟฟ้า	๒๐,๐๐๐.๐๐	๐.๐๐	๐.๐๐	๐.๐๐	สำนักปลัด
๙.	แผนงานบริหารงานทั่วไป	ครุภัณฑ์คอมพิวเตอร์	เพื่อใช้งานเทศบาล	เครื่องคอมพิวเตอร์	๑๖,๐๐๐.๐๐	๐.๐๐	๑๖,๐๐๐.๐๐	๐.๐๐	สำนักปลัด
๑๐.	แผนงานบริหารงานทั่วไป	ครุภัณฑ์สำนักงาน	เพื่อใช้งานเทศบาล	เคาน์เตอร์	๘,๐๐๐.๐๐	๐.๐๐	๐.๐๐	๐.๐๐	สำนักปลัด
๑๑.	แผนงานบริหารงานทั่วไป	ครุภัณฑ์ยานาหนะและขนส่ง	เพื่อใช้งานบริการประชาชน	รถบรรทุกรุกขยะ	๒,๔๐๐,๐๐๐.๐๐	๐.๐๐	๐.๐๐	๐.๐๐	สำนักปลัด
๑๒.	แผนงานบริหารงานทั่วไป	ครุภัณฑ์วิทยาศาสตร์ และการแพทย์	เพื่อใช้งานบริการประชาชน	รถเซ็นอาหาร	๘,๐๐๐.๐๐	๘,๐๐๐.๐๐	๐.๐๐	๐.๐๐	สำนักปลัด

ที่	แผนงาน	ประเภท	วัตถุประสงค์	เป้าหมาย (ผลผลิตของครุภัณฑ์)	งบประมาณและเวลาที่ผ่านมา				หน่วยงาน รับผิดชอบหลัก
					๒๕๖๑	๒๕๖๒	๒๕๖๓	๒๕๖๔	
๑๓.	แผนงานบริหารงานทั่วไป	ครุภัณฑ์สำนักงาน	เพื่อใช้งานบริการประชาชน	เครื่องขัดพื้น	๐.๐๐	๒๐,๐๐๐.๐๐	๐.๐๐	๐.๐๐	สำนักปลัด
๑๔.	แผนงานบริหารงานทั่วไป	ครุภัณฑ์โฆษณา และเผยแพร่	เพื่อใช้งานบริการประชาชน	เครื่องมัลติมีเดีย เดียรโปคเจอเตอร์	๓๖,๐๐๐.๐๐	๐.๐๐	๐.๐๐	๐.๐๐	สำนักปลัด
๑๕.	แผนงานบริหารงานทั่วไป	ครุภัณฑ์สำนักงาน	เพื่อใช้งานสำนักงานเทศบาล	โต๊ะทำงาน	๑๐,๐๐๐.๐๐	๐.๐๐	๐.๐๐	๐.๐๐	สำนักปลัด
๑๖.	แผนงานบริหารงานทั่วไป	ครุภัณฑ์โฆษณา และเผยแพร่	เพื่อใช้งานบริการประชาชน	กล้องถ่ายวิดีโอ	๒๐,๐๐๐.๐๐	๐.๐๐	๐.๐๐	๐.๐๐	สำนักปลัด
๑๗.	แผนงานบริหารงานทั่วไป	ครุภัณฑ์ยานพาหนะ และขนส่ง	เพื่อใช้งานบริการประชาชน	รถโดยสารชนิด ๑๒ ที่นั่ง	๐.๐๐	๑,๒๘๘,๐๐๐.๐๐	๐.๐๐	๐.๐๐	สำนักปลัด
๑๘.	แผนงานงานรักษาความสงบ	ครุภัณฑ์ยานพาหนะ และขนส่ง	เพื่อใช้งานบริการประชาชน	รถพยาบาล (รถตู้)	๒,๐๐๐,๐๐๐.๐๐	๐.๐๐	๐.๐๐	๐.๐๐	สำนักปลัด
๑๙.	แผนงานงานรักษาความสงบ	ครุภัณฑ์สำนักงาน	เพื่อใช้งานเทศบาล	ถังน้ำ (แบบไฟเบอร์กลาส) ๒,๕๐๐ ลิตร	๑๐,๙๐๐.๐๐	๑๐,๙๐๐.๐๐	๑๐,๙๐๐.๐๐	๑๐,๙๐๐.๐๐	สำนักปลัด
๒๐.	แผนงานงานรักษาความสงบ	ครุภัณฑ์ไฟฟ้าและวิทยุ	เพื่อใช้งานบริการประชาชน	เครื่องรับส่งวิทยุ	๑๒,๐๐๐.๐๐	๑๒,๐๐๐.๐๐	๐.๐๐	๐.๐๐	สำนักปลัด
๒๑.	แผนงานงานรักษาความสงบ	ครุภัณฑ์วิทยาศาสตร์ และการแพทย์	เพื่อใช้งานบริการประชาชน	เตียงล้อเข็น ประจำรถฉุกเฉิน	๔๕,๐๐๐.๐๐	๔๕,๐๐๐.๐๐	๐.๐๐	๐.๐๐	สำนักปลัด
๒๒.	แผนงานงานรักษาความสงบ	ครุภัณฑ์เครื่องดับเพลิง	เพื่อใช้งานบริการประชาชน	ชุดดับเพลิง	๒๐,๐๐๐.๐๐	๐.๐๐	๒๐,๐๐๐.๐๐	๐.๐๐	สำนักปลัด
๒๓.	แผนงานงานรักษาความสงบ	ครุภัณฑ์สำนักงาน	เพื่อใช้งานบริการประชาชน	เต็นส์	๓,๐๐๐.๐๐	๓,๐๐๐.๐๐	๓,๐๐๐.๐๐	๓,๐๐๐.๐๐	สำนักปลัด

ที่	แผนงาน	ประเภท	วัตถุประสงค์	เป้าหมาย (ผลผลิตของครุภัณฑ์)	งบประมาณและเวลาที่ผ่านมา				หน่วยงาน รับผิดชอบหลัก
					๒๕๖๑	๒๕๖๒	๒๕๖๓	๒๕๖๔	
๒๔.	แผนงานการศึกษา	ครุภัณฑ์งานบ้านงานครัว	เพื่อใช้ในศูนย์เด็กเล็กเทศบาลตำบลหนองแห้งและโรงเรียนเทศบาลตำบลหนองแห้ง	ผ้าปูโต๊ะพร้อมอุปกรณ์	๕,๐๐๐.๐๐	๕,๐๐๐.๐๐	๕,๐๐๐.๐๐	๐.๐๐	กองการศึกษา
๒๕.	แผนงานการศึกษา	ครุภัณฑ์การศึกษา	เพื่อใช้ในศูนย์เด็กเล็กเทศบาลตำบลหนองแห้งและโรงเรียนเทศบาลตำบลหนองแห้ง	โต๊ะนักเรียน	๓,๐๐๐.๐๐	๓,๐๐๐.๐๐	๓,๐๐๐.๐๐	๓,๐๐๐.๐๐	กองการศึกษา
๒๖.	แผนงานการศึกษา	ครุภัณฑ์สำนักงาน	เพื่อใช้ในศูนย์เด็กเล็กเทศบาลตำบลหนองแห้งและโรงเรียนเทศบาลตำบลหนองแห้ง	พัดลม	๑,๗๐๐.๐๐	๑,๗๐๐.๐๐	๑,๗๐๐.๐๐	๑,๗๐๐.๐๐	กองการศึกษา
๒๗.	แผนงานการศึกษา	ครุภัณฑ์งานบ้านงานครัว	เพื่อใช้ในศูนย์เด็กเล็กเทศบาลตำบลหนองแห้งและโรงเรียนเทศบาลตำบลหนองแห้ง	ตู้เย็น	๖,๕๐๐.๐๐	๖,๕๐๐.๐๐	๐.๐๐	๐.๐๐	กองการศึกษา
๒๘.	แผนงานการศึกษา	ครุภัณฑ์คอมพิวเตอร์	ใช้งานในศูนย์เด็กเล็กและโรงเรียนเทศบาลตำบลหนองแห้ง	เครื่องคอมพิวเตอร์โน้ตบุ๊ก	๑๖,๐๐๐.๐๐	๐.๐๐	๐.๐๐	๐.๐๐	กองการศึกษา
๒๙.	แผนงานการศึกษา	ครุภัณฑ์สำนักงาน	เพื่อใช้ในศูนย์เด็กเล็กเทศบาลตำบลหนองแห้งและโรงเรียนเทศบาลตำบลหนองแห้ง	โต๊ะญี่ปุ่น	๑,๐๐๐.๐๐	๑,๐๐๐.๐๐	๑,๐๐๐.๐๐	๑,๐๐๐.๐๐	กองการศึกษา
๓๐.	แผนงานการศึกษา	ครุภัณฑ์สำนักงาน	เพื่อใช้ในศูนย์เด็กเล็กเทศบาลตำบลหนองแห้งและโรงเรียนเทศบาลตำบลหนองแห้ง	ตู้ลิ้นชักเกอร์ ๑๒ช่อง	๑๐,๐๐๐.๐๐	๑๐,๐๐๐.๐๐	๐.๐๐	๐.๐๐	กองการศึกษา
๓๑.	แผนงานการศึกษา	ครุภัณฑ์โฆษณาและเผยแพร่	เพื่อใช้ในศูนย์เด็กเล็กเทศบาลตำบลหนองแห้งและโรงเรียนเทศบาลตำบลหนองแห้ง	โทรทัศน์ แอล อี ดี	๒๓,๐๐๐.๐๐	๐.๐๐	๐.๐๐	๐.๐๐	กองการศึกษา
๓๒.	แผนงานการศึกษา	ครุภัณฑ์สำนักงาน	เพื่อใช้งานในศูนย์เด็กเล็กและโรงเรียนเทศบาลตำบลหนองแห้ง	เก้าอี้ทำงาน (มีล้อเลื่อน)	๓,๐๐๐.๐๐	๐.๐๐	๐.๐๐	๐.๐๐	กองการศึกษา

ที่	แผนงาน	ประเภท	วัตถุประสงค์	เป้าหมาย (ผลผลิตของครุภัณฑ์)	งบประมาณและเวลาที่ผ่านมา				หน่วยงาน รับผิดชอบหลัก
					๒๕๖๑	๒๕๖๒	๒๕๖๓	๒๕๖๔	
๓๓.	แผนงานการศึกษา	ครุภัณฑ์การศึกษา	เพื่อใช้ในศูนย์เด็กเล็กเทศบาลตำบลหนองแห้งและโรงเรียนเทศบาลตำบลหนองแห้ง	กระดานเลื่อนป็นปายพร้อมโมเมนต์	๓๐,๐๐๐.๐๐	๓๐,๐๐๐.๐๐	๐.๐๐	๐.๐๐	กองการศึกษา
๓๔.	แผนงานการศึกษา	ครุภัณฑ์ไฟฟ้าและวิทยุ	เพื่อใช้ในศูนย์เด็กเล็กเทศบาลตำบลหนองแห้งและโรงเรียนเทศบาลตำบลหนองแห้ง	เครื่องเล่นซีดี ดีวีดี	๓,๐๐๐.๐๐	๓,๐๐๐.๐๐	๐.๐๐	๐.๐๐	กองการศึกษา
๓๕.	แผนงานการศึกษา	ครุภัณฑ์สำนักงาน	เพื่อใช้ในศูนย์เด็กเล็กเทศบาลตำบลหนองแห้งและโรงเรียนเทศบาลตำบลหนองแห้ง	ชั้นวางหนังสือ	๔,๐๐๐.๐๐	๔,๐๐๐.๐๐	๐.๐๐	๐.๐๐	กองการศึกษา
๓๖.	แผนงานการศึกษา	ครุภัณฑ์สำนักงาน	เพื่อใช้งานศูนย์เด็กเล็กและโรงเรียนเทศบาลตำบลหนองแห้ง	ตู้ลิ้นชัก ๕ ช่อง	๔,๕๐๐.๐๐	๔,๕๐๐.๐๐	๔,๕๐๐.๐๐	๔,๕๐๐.๐๐	กองการศึกษา
๓๗.	แผนงานการศึกษา	ครุภัณฑ์สำนักงาน	เพื่อใช้ในศูนย์เด็กเล็กเทศบาลตำบลหนองแห้งและโรงเรียนเทศบาลตำบลหนองแห้ง	ชั้นวางรองเท้า ๒๐ ช่อง	๑๐,๐๐๐.๐๐	๑๐,๐๐๐.๐๐	๐.๐๐	๐.๐๐	กองการศึกษา
๓๘.	แผนงานการศึกษา	ครุภัณฑ์คอมพิวเตอร์	เพื่อใช้งานศูนย์เด็กเล็ก	เครื่องคอมพิวเตอร์	๑๖,๐๐๐.๐๐	๑๖,๐๐๐.๐๐	๐.๐๐	๐.๐๐	กองการศึกษา
๓๙.	แผนงานการศึกษา	ครุภัณฑ์งานบ้านงานครัว	เพื่อใช้ในศูนย์เด็กเล็กเทศบาลตำบลหนองแห้งและโรงเรียนเทศบาลตำบลหนองแห้ง	เตาไมโครเวฟ	๔,๕๐๐.๐๐	๔,๕๐๐.๐๐	๐.๐๐	๐.๐๐	กองการศึกษา
๔๐.	แผนงานการศึกษา	ครุภัณฑ์สำนักงาน	เพื่อใช้ในศูนย์เด็กเล็กเทศบาลตำบลหนองแห้งและโรงเรียนเทศบาลตำบลหนองแห้ง	เครื่องปรับอากาศ	๔๐,๐๐๐.๐๐	๔๐,๐๐๐.๐๐	๔๐,๐๐๐.๐๐	๔๐,๐๐๐.๐๐	กองการศึกษา
๔๑.	แผนงานการศึกษา	ครุภัณฑ์สำนักงาน	เพื่อใช้งานศูนย์เด็กเล็กและโรงเรียนเทศบาลตำบลหนองแห้ง	ตู้เก็บเอกสาร (บานเลื่อนกระจก)	๕,๐๐๐.๐๐	๕,๐๐๐.๐๐	๐.๐๐	๐.๐๐	กองการศึกษา

ที่	แผนงาน	ประเภท	วัตถุประสงค์	เป้าหมาย (ผลผลิตของครุภัณฑ์)	งบประมาณและเวลาที่ผ่านมา				หน่วยงาน รับผิดชอบหลัก
					๒๕๖๑	๒๕๖๒	๒๕๖๓	๒๕๖๔	
๔๒.	แผนงานการศึกษา	ครุภัณฑ์สำนักงาน	เพื่อใช้งานศูนย์เด็กเล็กและโรงเรียนเทศบาลตำบลหนองแห้ง	โต๊ะทำงาน	๕,๕๐๐.๐๐	๐.๐๐	๐.๐๐	๐.๐๐	กองการศึกษา
๔๓.	แผนงานการศึกษา	ครุภัณฑ์สำนักงาน	เพื่อใช้ในศูนย์เด็กเล็กเทศบาลตำบลหนองแห้งและโรงเรียนเทศบาลตำบลหนองแห้ง	โต๊ะอาหาร	๓,๕๐๐.๐๐	๓,๕๐๐.๐๐	๓,๕๐๐.๐๐	๓,๕๐๐.๐๐	กองการศึกษา
๔๔.	แผนงานการศึกษา	ครุภัณฑ์สำนักงาน	เพื่อใช้ในศูนย์เด็กเล็กเทศบาลตำบลหนองแห้งและโรงเรียนเทศบาลตำบลหนองแห้ง	เครื่องทำน้ำเย็น	๕,๐๐๐.๐๐	๕,๐๐๐.๐๐	๐.๐๐	๐.๐๐	กองการศึกษา
๔๕.	แผนงานการศึกษา	ครุภัณฑ์สำนักงาน	เพื่อใช้ในศูนย์เด็กเล็กเทศบาลตำบลหนองแห้งและโรงเรียนเทศบาลตำบลหนองแห้ง	เครื่องซักผ้า	๙,๕๐๐.๐๐	๙,๕๐๐.๐๐	๐.๐๐	๐.๐๐	กองการศึกษา
๔๖.	แผนงานการศึกษา	ครุภัณฑ์คอมพิวเตอร์	เพื่อใช้งานศูนย์เด็กเล็กและโรงเรียนเทศบาลตำบลหนองแห้ง	เครื่องปริ้นเซอร์	๔,๓๐๐.๐๐	๔,๓๐๐.๐๐	๐.๐๐	๐.๐๐	กองการศึกษา
๔๗.	แผนงานการศึกษา	ครุภัณฑ์สำนักงาน	เพื่อใช้งานศูนย์เด็กเล็กและโรงเรียนเทศบาลตำบลหนองแห้ง	ตู้ล็อกเกอร์ ๙ช่อง	๕,๐๐๐.๐๐	๕,๐๐๐.๐๐	๕,๐๐๐.๐๐	๕,๐๐๐.๐๐	กองการศึกษา
๔๘.	แผนงานการศึกษา	ครุภัณฑ์การศึกษา	เพื่อใช้ในศูนย์เด็กเล็กเทศบาลตำบลหนองแห้งและโรงเรียนเทศบาลตำบลหนองแห้ง	ชุดชิงชานูบาล	๓,๐๐๐.๐๐	๓,๐๐๐.๐๐	๐.๐๐	๐.๐๐	กองการศึกษา
๕๐.	แผนงานการศึกษา	ครุภัณฑ์การศึกษา	เพื่อใช้ในศูนย์เด็กเล็กเทศบาลตำบลหนองแห้งและโรงเรียนเทศบาลตำบลหนองแห้ง	ชุดม้าโยกสามตัวต่อแถว	๕,๐๐๐.๐๐	๕,๐๐๐.๐๐	๐.๐๐	๐.๐๐	กองการศึกษา
๕๑.	แผนงานการศึกษา	ครุภัณฑ์โฆษณาและเผยแพร่	เพื่อใช้งานศูนย์เด็กเล็กและโรงเรียนเทศบาลตำบลหนองแห้ง	กล้องถ่ายรูป	๑๒,๐๐๐.๐๐	๐.๐๐	๐.๐๐	๐.๐๐	กองการศึกษา
๕๒.	แผนงานการศึกษา	ครุภัณฑ์การศึกษา	เพื่อใช้ในศูนย์เด็กเล็กเทศบาลตำบลหนองแห้งและโรงเรียนเทศบาลตำบลหนองแห้ง	การตุนตัวบัน	๘,๐๐๐.๐๐	๘,๐๐๐.๐๐	-	-	กองการศึกษา

ที่	แผนงาน	ประเภท	วัตถุประสงค์	เป้าหมาย (ผลผลิตของครุภัณฑ์)	งบประมาณและเวลาที่ผ่านมา				หน่วยงาน รับผิดชอบหลัก
					๒๕๖๑	๒๕๖๒	๒๕๖๓	๒๕๖๔	
๕๓.	แผนงานเคหะและชุมชน	ครุภัณฑ์โรงงาน	เพื่อใช้งานบริการประชาชน	เลื่อยวงเดือนไฟฟ้า	๕,๖๐๐.๐๐	-	๕,๖๐๐.๐๐	-	กองช่าง
๕๔.	แผนงานเคหะและชุมชน	ครุภัณฑ์สำนักงาน	เพื่อใช้งานบริการประชาชน	เครื่องตัดหญ้าแบบข้อแข็ง	๑๐,๐๐๐.๐๐	๑๐,๐๐๐.๐๐	๐.๐๐	-	กองช่าง
๕๕.	แผนงานเคหะและชุมชน	ครุภัณฑ์การเกษตร	เพื่อใช้งานบริการประชาชน	เครื่องตัดแต่งพุ่มไม้	๑๐,๐๐๐.๐๐	-	๑๐,๐๐๐.๐๐	-	กองช่าง
๕๖.	แผนงานเคหะและชุมชน	ครุภัณฑ์โรงงาน	เพื่อใช้งานบริการประชาชน	เลื่อยยนต์	๗,๘๐๐	-	๗,๘๐๐.๐๐	-	กองช่าง
๕๗.	แผนงานเคหะและชุมชน	ครุภัณฑ์โฆษณาและเผยแพร่	เพื่อใช้งานบริการประชาชน	โทรทัศน์วงจรปิด	๑๐,๐๐๐	๑๐,๐๐๐	๑๐,๐๐๐	๑๐,๐๐๐	กองช่าง
๕๘.	แผนงานเคหะและชุมชน	ครุภัณฑ์การเกษตร	เพื่อใช้งานบริการประชาชน	เครื่องสูบน้ำแบบจุ่ม (โตโว)	๑๕,๐๐๐	-	๑๕,๐๐๐	-	กองช่าง
๕๙.	แผนงานเคหะและชุมชน	ครุภัณฑ์คอมพิวเตอร์	เพื่อใช้งานสำนักงานเทศบาล	เครื่องปริ้นเตอร์ กระดาษ A๓	๕๓,๐๐๐	-	-	-	กองช่าง
๖๐.	แผนงานเคหะและชุมชน	ครุภัณฑ์คอมพิวเตอร์	เพื่อใช้งานสำนักงานเทศบาล	เครื่องคอมพิวเตอร์	๒๒,๐๐๐	-	-	-	กองช่าง
๖๑.	แผนงานเคหะและชุมชน	ครุภัณฑ์ไฟฟ้าและวิทยุ	เพื่อใช้งานบริการประชาชน	ลำโพง	๓,๐๐๐	๓,๐๐๐	๓,๐๐๐.๐๐	-	กองช่าง
๖๒.	แผนงานเคหะและชุมชน	ครุภัณฑ์การเกษตร	เพื่อใช้งานบริการประชาชน	เครื่องสูบน้ำ	๑๐,๐๐๐.๐๐	-	๑๐,๐๐๐	-	กองช่าง
๖๓.	แผนงานสร้างความ เข้มแข็งของชุมชน	ครุภัณฑ์ไฟฟ้าและวิทยุ	เพื่อใช้งานบริการประชาชน	เครื่องขยายเสียง	๕,๐๐๐	๕,๐๐๐	๕,๐๐๐	๕,๐๐๐	สำนักปลัด
๖๔.	แผนงานการศาสนาวัฒนธรรม และนันทนาการ	ครุภัณฑ์กีฬา	เพื่อใช้งานบริการเด็ก เยาวชนและประชาชน	เครื่องออกกำลังกาย	๓๐,๐๐๐	๓๐,๐๐๐	๓๐,๐๐๐	๓๐,๐๐๐	กองการศึกษา
รวม					๕,๐๕๘,๑๐๐	๒,๔๔๕,๑๕๐	๑๗๕,๕๐๐	๑๐๖,๑๐๐	

ส่วนที่ ๕

การติดตามและประเมินผล

ส่วนที่ ๕

การติดตามและประเมินผล

การนำแผนพัฒนาไปสู่การปฏิบัติการติดตามและประเมินผลแผนพัฒนา เป็นขั้นตอนที่สำคัญที่ต้องดำเนินการต่อเนื่องจากขั้นตอนการอนุมัติแผน กล่าวคือ เมื่อผู้บริหารได้อนุมัติและประกาศใช้แผนพัฒนา รวมถึงได้รับงบประมาณดำเนินการแล้ว ต้องมีการนำแผนพัฒนานั้นลงไปสู่การปฏิบัติเพื่อให้เป็นไปตามแนวทางการพัฒนา และเพื่อให้บรรลุวัตถุประสงค์ของแต่ละยุทธศาสตร์และแนวทางพัฒนาที่ได้กำหนดไว้

เทศบาลตำบลหนองแห่ย์ใช้แผนพัฒนาสี่ปีเป็นกรอบในการจัดทำงบประมาณรายจ่ายประจำปี รวมทั้งจัดหาแหล่งงบประมาณอื่นเพื่อให้มีการปฏิบัติตามแผนงานโครงการที่กำหนดไว้ในแผนพัฒนาสี่ปี

๕.๑ กรอบและแนวทางในการติดตามและประเมินผลแผน

การติดตาม (Monitoring) และการประเมินผล (Evaluation) เป็นภารกิจหลักในการควบคุมงานที่ผู้บริหารทุกระดับชั้นจะต้องปฏิบัติในปริมาณที่มากน้อยและวิธีการที่แตกต่างกัน ในระบบการบริหารนั้น การควบคุม คือ การตรวจสอบการทำงานและกำกับการปฏิบัติ (Checking and Directing actions) โดย การติดตามตรวจสอบและเก็บรวบรวมข้อมูลผลการปฏิบัติงานที่ปฏิบัติได้จริง แล้วนำมาเปรียบเทียบกับเป้าหมาย หรือกับมาตรฐานที่ได้กำหนดไว้ แล้วดำเนินวิธีการที่เหมาะสมหรือวิธีการในการแก้ไขปรับปรุงให้ดีขึ้นมีประสิทธิภาพยิ่งขึ้นต่อไป

หน่วยงานรับผิดชอบ

สำนักงานปลัด

หน่วยงานดำเนินการ

๑. สำนักงานปลัด ๒. กองคลัง ๓. กองช่าง ๔. กองการศึกษา

องค์กรที่รับผิดชอบในการติดตามและประเมินผลแผนพัฒนา

คณะกรรมการติดตามและประเมินผลแผนพัฒนาเทศบาลตำบลหนองแห่ย์ตามระเบียบกระทรวงมหาดไทยว่าด้วยการจัดทำแผนพัฒนาขององค์กรปกครองส่วนท้องถิ่น พ.ศ. ๒๕๔๘ ข้อ ๒๘

โดยคณะกรรมการติดตามและประเมินผลแผนพัฒนาท้องถิ่น มีอำนาจหน้าที่ ดังนี้

(๑) กำหนดแนวทางวิธีการติดตามและประเมินผลแผนพัฒนา

(๒) ดำเนินการติดตามและประเมินผลแผนพัฒนา

(๓) รายงานเสนอความเห็นซึ่งได้จากการติดตามและประเมินผลแผนพัฒนาต่อผู้บริหารท้องถิ่นเพื่อให้ผู้บริหารเสนอต่อสภาท้องถิ่น คณะกรรมการพัฒนาท้องถิ่น และประกาศผลการติดตามและประเมินผลแผนพัฒนาให้ประชาชนในท้องถิ่นทราบโดยทั่วกันอย่างน้อยปีละหนึ่งครั้ง ภายในเดือนธันวาคม ของทุกปีทั้งนี้ให้ปิดประกาศโดยเปิดเผยไม่น้อยกว่า สามสิบวัน

๕.๒ ระเบียบ วิธีและเครื่องมือในการติดตามและประเมินผล

องค์กรรับผิดชอบในการติดตามและประเมินผล ซึ่งตามระเบียบกระทรวงมหาดไทยว่าด้วยการจัดทำแผนพัฒนาขององค์กรปกครองส่วนท้องถิ่น พ.ศ. ๒๕๔๘ กำหนดให้มีคณะกรรมการติดตามและประเมินผลแผนพัฒนาท้องถิ่น ซึ่งคณะกรรมการอาจแต่งตั้งคณะทำงานขึ้นช่วยในการติดตาม และการประเมินผลได้ตามความเหมาะสม ซึ่งควรแสดงไว้ในเอกสารแผนพัฒนา เพื่อเป็นแนวทางการดำเนินงานที่ชัดเจนและต่อเนื่อง

การกำหนดวิธีการติดตามและประเมินผล เป็นการแสดงถึงวิธีการติดตามและประเมินผลโครงการ โดยการกำหนดรูปแบบที่จะใช้ในการติดตามและประเมินผลเพื่อตรวจสอบว่าการดำเนินกิจกรรมตามโครงการ อยู่ภายใต้ระยะเวลาและงบประมาณที่กำหนดไว้หรือไม่ และผลของการดำเนินโครงการบรรลุวัตถุประสงค์ที่ได้วางไว้หรือไม่

ทั้งนี้ การติดตามเป็นการตรวจสอบในระหว่างการดำเนินกิจกรรมตามโครงการ ในขณะที่การประเมินผลเป็นการตรวจสอบผลที่เกิดขึ้นจริง เมื่อดำเนินโครงการแล้วเสร็จเปรียบเทียบกับวัตถุประสงค์ที่ตั้งไว้

การกำหนดช่วงเวลาในการติดตามและประเมินผล คณะกรรมการติดตามและประเมินผลกำหนดช่วงเวลาในการติดตามประเมินผลโครงการ โดยคำนึงถึงความเหมาะสมของแต่ละโครงการ ทั้งนี้ควรกำหนดช่วงเวลาในการติดตามและประเมินผลอย่างน้อยโครงการละ ๑ ครั้ง และประเมินผลโครงการในภาพรวมอย่างน้อยปีละ ๑ ครั้ง แล้วรายงานผลเสนอความเห็น ซึ่งได้จากการติดตามและประเมินผลแผนพัฒนาต่อสภาท้องถิ่น ผู้บริหาร คณะกรรมการพัฒนาท้องถิ่น และประกาศผลการติดตามและประเมินผลแผนพัฒนาให้ประชาชนในท้องถิ่นทราบโดยทั่วกัน

ติดตามและประเมินผลแผนพัฒนา อบต.ท่าชะมวง โดยใช้แบบรายงาน ๓ แบบตามรูปแบบที่กรมส่งเสริมการปกครองท้องถิ่น กำหนดเป็นแนวทางไว้ คือ

๑. ให้ใช้คู่มือการติดตามและประเมินผลการจัดทำและแปลงแผนไปสู่การปฏิบัติขององค์กรปกครองส่วนท้องถิ่น เป็นเครื่องมือในการติดตามประเมินผล ดังนี้

๑.๑ แบบที่ ๑ แบบช่วยกำกับการจัดทำแผนยุทธศาสตร์ของท้องถิ่นโดยตนเอง

๑.๒ แบบที่ ๒ แบบติดตามผลการดำเนินงานขององค์กรปกครองส่วนท้องถิ่น

๑.๓ แบบที่ ๓/๑ แบบประเมินผลการดำเนินงานตามแผนยุทธศาสตร์

๑.๔ แบบที่ ๓/๒ แบบประเมินความพึงพอใจต่อผลการดำเนินงานขององค์กรปกครองส่วนท้องถิ่นในภาพรวม

๑.๕ แบบที่ ๓/๓ แบบประเมินความพึงพอใจต่อผลการดำเนินงานขององค์กรปกครองส่วนท้องถิ่นในภาพรวม

๒. ให้มีการติดตามและประเมินผลเป็นรายโครงการและงบประมาณที่นำแผนพัฒนาสี่ปีไปเป็นกรอบจัดทำงบประมาณ ในปีงบประมาณ พ.ศ.๒๕๕๙

๓. ให้สรุปผลเป็นจำนวนโครงการและร้อยละในการนำแผนชุมชนมาบรรจุในแผนพัฒนาสี่ปี (เฉพาะที่ชุมชนร่วมกับเทศบาลตำบลหนองแห่ย์ และชุมชนขอรับการสนับสนุนจากเทศบาลตำบลหนองแห่ย์เท่านั้น)

๔. ให้สรุปผลเป็นจำนวนโครงการและร้อยละในการนำแผนพัฒนาสี่ปีแล้วนำมาจัดทำเป็นงบประมาณ (เฉพาะในช่งปี ๒๕๕๙)

๕. การรายงานอื่นตามข้อกำหนดที่เกี่ยวข้อง

เทศบาลตำบลหนองแห่ย์ อำเภอสันทราย จังหวัดเชียงใหม่

แบบแนวทางการพิจารณาคุณภาพแผนยุทธศาสตร์และแผนพัฒนาสี่ปี
ขององค์กรปกครองส่วนท้องถิ่น

การพิจารณาคุณภาพแผนยุทธศาสตร์การพัฒนาและแผนพัฒนาสี่ปีของ อปท.

ประเด็นพิจารณา	คะแนน
๑. ข้อมูลสภาพทั่วไปขององค์กรปกครองส่วนท้องถิ่น	๑๐
๒. การวิเคราะห์สภาพการณ์และศักยภาพ	๒๕
๓. ยุทธศาสตร์ ประกอบด้วย	๖๕
๓.๑ วิสัยทัศน์	(๕)
๓.๒ พันธกิจ	(๕)
๓.๓ ประเด็นยุทธศาสตร์	(๑๐)
๓.๔ เป้าประสงค์ของแต่ละประเด็นยุทธศาสตร์	(๕)
๓.๕ ตัวชี้วัดและค่าเป้าหมายของแต่ละประเด็นยุทธศาสตร์	(๑๕)
๓.๖ กลยุทธ์ของแต่ละประเด็นยุทธศาสตร์	(๑๕)
๓.๗ บัญชีรายการชุดโครงการของแต่ละประเด็นยุทธศาสตร์	(๑๐)
รวม	๑๐๐

เทศบาลตำบลหนองแห่ย์ อำเภอสันทราย จังหวัดเชียงใหม่

ประเด็นพิจารณา	รายละเอียดหลักเกณฑ์	คะแนนเต็ม	คะแนนที่ได้
๑. ข้อมูลสภาพทั่วไปของ อปท.	<p>ควรประกอบด้วยข้อมูลดังนี้</p> <ul style="list-style-type: none"> - ข้อมูลการปกครอง ประชากร ทรัพยากร โครงสร้างพื้นฐาน สถานที่ท่องเที่ยว เป็นต้น และข้อมูลเชิงสถิติที่สำคัญ - การประชุมประชาคมหรือประชุมอื่นๆ ที่มีลักษณะคล้ายกัน - การสำรวจและจัดเก็บข้อมูลเพื่อการจัดทำแผนพัฒนาและ/หรือการใช้ข้อมูล จปฐ. - มีข้อมูลสรุปผลการดำเนินงานที่ผ่านมา(เพื่อดูการดำเนินงานในแต่ละปีที่ผ่านมา มีการดำเนินการบรรลุเป้าหมายของยุทธศาสตร์ของแผนพัฒนามากน้อยเพียงใด) 	<p>๑๐ (๓)</p> <p>(๓)</p> <p>(๒)</p> <p>(๒)</p>	
๒. การวิเคราะห์สถานการณ์และศักยภาพ	<p>ครอบคลุมการวิเคราะห์ข้อมูลที่สำคัญด้านเศรษฐกิจ สังคมและทรัพยากรธรรมชาติและสิ่งแวดล้อมและมีการวิเคราะห์เปรียบเทียบข้อมูลที่สำคัญเพื่อชี้ให้เห็นศักยภาพ ปัญหาและความต้องการ</p> <ul style="list-style-type: none"> ○ การวิเคราะห์ข้อมูลเพื่อการจัดทำแผนพัฒนาและ/หรือ จปฐ. <ul style="list-style-type: none"> - ภาพรวมรายได้ครัวเรือน การสร้างอาชีพ - มีการวิเคราะห์ หรือเปรียบเทียบข้อมูลที่สำคัญของจังหวัดและแสดงให้เห็นศักยภาพและระดับความรุนแรงของปัญหา ○ การวิเคราะห์ข้อมูลสังคม <ul style="list-style-type: none"> - ครอบคลุมการวิเคราะห์ข้อมูลที่สำคัญด้านสังคมเช่น แรงงาน การศึกษา สาธารณสุข ความยากจน อาชญากรรม ปัญหายาเสพติด เป็นต้น - มีการวิเคราะห์ หรือ เปรียบเทียบข้อมูลที่สำคัญของ อปท. และแสดงให้เห็นศักยภาพและระดับความรุนแรงของปัญหา ○ การวิเคราะห์ข้อมูลทรัพยากรและสิ่งแวดล้อม <ul style="list-style-type: none"> - ครอบคลุมการวิเคราะห์ข้อมูลที่สำคัญ ด้านทรัพยากรธรรมชาติและสิ่งแวดล้อม - มีการนำเสนอให้เห็นถึงสภาพแวดล้อมทั้งภายในและภายนอกของ อปท. ○ SWOT ต้องสอดคล้องกับโอกาสและศักยภาพของ อปท. <ul style="list-style-type: none"> - การวิเคราะห์ต้องสอดคล้องกับการวิเคราะห์ข้อมูลพื้นฐาน - มีการจำแนกผลการวิเคราะห์ปัจจัยภายในภายนอกอย่างถูกต้อง ○ สรุปประเด็นปัญหาและความต้องการของประชาชนเชิงพื้นที่ <ul style="list-style-type: none"> - มีการประมวลปัญหาและความต้องการของ ประชาชนในพื้นที่ - โดนชี้ให้เห็นขนาดและความรุนแรงของปัญหาความร้องการ - มีการระบุปัญหาหรือความต้องการในเชิงพื้นที่หรือกลุ่มเป้าหมายที่ชัดเจน - การใช้แผนชุมชน/แผนหมู่บ้านเป็นส่วนประกอบในการจัดทำแผนพัฒนา 	<p>๒๕</p> <p>๔</p> <p>(๒)</p> <p>(๒)</p> <p>๕</p> <p>(๓)</p> <p>(๒)</p> <p>๕</p> <p>(๒)</p> <p>(๓)</p> <p>๕</p> <p>(๓)</p> <p>(๒)</p> <p>๖</p> <p>(๒)</p> <p>(๒)</p> <p>(๒)</p>	

เทศบาลตำบลหนองแห่ย์ อำเภอสันทราย จังหวัดเชียงใหม่

ประเด็นพิจารณา	รายละเอียดหลักเกณฑ์	คะแนนเต็ม	คะแนนที่ได้
๓. ยุทธศาสตร์ ๓.๑ วิสัยทัศน์	<ul style="list-style-type: none"> • มีลักษณะแสดงสถานภาพที่ อปท. ต้องการจะเป็นหรือบรรลุถึงในอนาคตอย่างชัดเจน สอดคล้องกับโอกาสและศักยภาพที่เป็นลักษณะเฉพาะของ อปท. - จุดเน้นและสิ่งที่ต้องการเป็นสอดคล้องกับข้อมูลที่นำเสนอ - มีความเป็นไปได้ตามศักยภาพและโอกาสของพื้นที่ 	๖๕ ๕ (๓) (๒)	
๓.๒ พันธกิจ	<ul style="list-style-type: none"> - แสดงถึงภารกิจที่ควรจะเป็น เพื่อนำไปสู่การบรรลุวิสัยทัศน์ - มีความเป็นไปได้ในเชิงคุณภาพหรือเชิงปริมาณ 	(๓) (๒)	
๓.๓ ประเด็นยุทธศาสตร์	<ul style="list-style-type: none"> • มีความชัดเจน สอดคล้องกับวิสัยทัศน์และเงื่อนไขเฉพาะของพื้นที่ - ยุทธศาสตร์แสดงถึงทิศทางการพัฒนา - ยุทธศาสตร์เชื่อมโยงสอดคล้องกันและตอบสนองปัญหา ศักยภาพของ อปท. - มีความสอดคล้องกับนโยบายรัฐบาล แผนพัฒนาเศรษฐกิจและสังคมแห่งชาติ ยุทธศาสตร์การพัฒนาระดับภาค ยุทธศาสตร์การพัฒนางังหวัด และกรอบยุทธศาสตร์การพัฒนาของ อปท. 	๑๐ (๔) (๔) (๒)	
๓.๔ เป้าประสงค์	<ul style="list-style-type: none"> • สอดคล้องกับประเด็นยุทธศาสตร์ - มีความสอดคล้องและสนับสนุนประเด็นยุทธศาสตร์ - มีความชัดเจนเป็นรูปธรรมแสดงให้เห็นว่ามีความต้องการที่จะบรรลุอะไรในช่วง ๔ ปี 	๕ (๓) (๒)	
๓.๕ ตัวชี้วัดและค่าเป้าหมายของแต่ละประเด็นยุทธศาสตร์	<p>ตัวชี้วัดและค่าเป้าหมาย</p> <ul style="list-style-type: none"> • ตัวชี้วัด - มีความชัดเจนสอดคล้องกับเป้าประสงค์และสะท้อนผลลัพธ์ตามเป้าประสงค์ - สามารถวัดได้ในเชิงปริมาณและคุณภาพ 	๑๕ ๙ (๕) (๔)	
	<ul style="list-style-type: none"> • ค่าเป้าหมาย - แสดงถึงความก้าวหน้าในแต่ละปี - มีความเป็นไปได้อยู่ในขีดความสามารถที่ทำได้ทั้งในด้านปริมาณ งบประมาณ เทคนิค 	๖ (๓) (๓)	
๓.๖ กลยุทธ์ของแต่ละประเด็นยุทธศาสตร์	<ul style="list-style-type: none"> • มีการกำหนดกลยุทธ์ของแต่ละประเด็นยุทธศาสตร์ที่สอดคล้องและสนับสนุนการบรรลุผลตามเป้าประสงค์ของแต่ละประเด็นยุทธศาสตร์และสอดคล้องกับลักษณะเฉพาะของแต่ละพื้นที่ - ประเด็นหรือแนวทางการพัฒนาเชื่อมโยงสอดคล้องกันและมีการบูรณาการกันในแต่ละยุทธศาสตร์และนำไปสู่การบรรลุเป้าประสงค์และยุทธศาสตร์ - มีการแสดงแนวทางการดำเนินงาน/วิธีการที่ชัดเจนเพื่อนำไปสู่การกำหนดแผนงานโครงการ 	๑๒ (๖) (๖)	
๓.๗ บัญชีรายการ/ชุดโครงการ	<p>บัญชีรายการชุดโครงการ ประกอบด้วย</p> <ul style="list-style-type: none"> • โครงการ/กิจกรรม - มีการวิเคราะห์ความคุ้มค่าและผลกระทบต่อสิ่งแวดล้อมของโครงการฯ ก่อนบรรจุในแผน - ความพอเพียงและชัดเจนของโครงการ/กิจกรรม - การจัดลำดับของโครงการฯ/กิจกรรม • โครงการสอดคล้องและตอบสนองกลยุทธ์อย่างชัดเจนและนำไปสู่ผลสำเร็จของเป้าประสงค์ - โครงการฯ มีสาระสอดคล้องและตอบสนองกลยุทธ์อย่างชัดเจนและนำไปสู่ผลสำเร็จของเป้าประสงค์ - มีโครงการฯ ครบถ้วนทั้ง ๓ ปี(ในภาพรวมของแผน) 	๑๓ ๔ (๓) (๓) (๒) ๕ (๓) (๒)	
	รวมคะแนนที่ได้	๑๐๐	

หมายเหตุ: ๑. คณะกรรมการติดตามและประเมินผล ประเมินผลจาก เอกสาร รายงาน แบบสอบถามฯ ที่เกี่ยวข้อง

๒. คณะกรรมการติดตามและประเมินผล สามารถนำประเด็นการพิจารณาและรายละเอียดหลักเกณฑ์ ไปเป็นกรอบในการจัดทำแนวทางวิธีการประเมินผลแผนพัฒนาท้องถิ่นประจำปีได้