



แผนพัฒนาท้องถิ่น

(พ.ศ.๒๕๖๖-๒๕๗๐)

แก้ไข ครั้งที่ ๒/๒๕๖๖

(หมายเหตุ)

เทศบาลตำบลหนองแห่ียง
อำเภอสันทราย จังหวัดเชียงใหม่

คำนำ

เทศบาลตำบลหนองแหย่ง อำเภอสันทราย จังหวัดเชียงใหม่ ได้ดำเนินการจัดทำแผนพัฒนาท้องถิ่น (พ.ศ.๒๕๖๖ – ๒๕๗๐) ตามระเบียบกระทรวงมหาดไทยว่าด้วยการจัดทำแผนพัฒนาขององค์กรปกครองส่วนท้องถิ่น พ.ศ. ๒๕๔๘ และที่แก้ไขเพิ่มเติม (ฉบับที่ ๓) พ.ศ. ๒๕๖๑ เพื่อใช้เป็นกรอบและแนวทางในการขับเคลื่อนการพัฒนาและแก้ไขปัญหา และตอบสนองความต้องการของประชาชน เพื่อประโยชน์สุขของประชาชน โดยมุ่งเน้น การมีส่วนร่วมของประชาชนตาม บทบัญญัติแห่งรัฐธรรมนูญ

ตามประกาศราชกิจจานุเบกษา เมื่อวันที่ ๑ พฤศจิกายน ๒๕๖๕ เรื่อง แผนพัฒนา เศรษฐกิจและสังคม แห่งชาติ ฉบับที่ ๑๓ (พ.ศ. ๒๕๖๖ – ๒๕๗๐) และกระทรวงมหาดไทยได้มีหนังสือที่ มท๐๘๑๐.๓/ว ๖๐๘๖ ลงวันที่ ๑๙ สิงหาคม ๒๕๖๕ เรื่อง ชักซ้อมแนวทางปฏิบัติการใช้แผนพัฒนาท้องถิ่นขององค์กรปกครองส่วนท้องถิ่นเพื่อจัดทำบริการสาธารณะหรือ กิจกรรมสาธารณะ โดยให้องค์กรปกครองส่วนท้องถิ่นปรับใช้ในส่วนที่สอดคล้องหรือเชื่อมโยงกันกับการพัฒนาท้องถิ่นของ องค์กรปกครอง ส่วนท้องถิ่นในส่วนที่ ๒ ยุทธศาสตร์ขององค์กรปกครองส่วนท้องถิ่น และส่วนที่ ๓ การนำแผนพัฒนาท้องถิ่นไปสู่ การปฏิบัติ โดยใช้จุดหมายเป็นแนวทางหรือกรอบของความสอดคล้องหรือเชื่อมโยง ทั้งนี้ องค์กรปกครองส่วนท้องถิ่นสามารถ นำเป้าหมาย ตัวชี้วัด และค่าเป้าหมายของการพัฒนาระดับ ภูมิภาค แผนกลยุทธ์ กลยุทธ์การพัฒนาไปดำเนินการจัดทำหรือ ปรับใช้กับการพัฒนาท้องถิ่น ของตนเองได้ตามความเหมาะสม เพื่อให้การแก้ไขแผนพัฒนาท้องถิ่น (พ.ศ. ๒๕๖๖ – ๒๕๗๐) ของเทศบาลตำบลหนองแหย่ง ในส่วนที่ ๒ ยุทธศาสตร์ขององค์กรปกครองส่วนท้องถิ่น และส่วนที่ ๓ การนำแผนพัฒนา ท้องถิ่นไปสู่การปฏิบัติของแผนพัฒนาท้องถิ่น (พ.ศ. ๒๕๖๖ – ๒๕๗๐) แล้วเสร็จภายในห้วงระยะเวลา ๑๒๐ วันนับ ตั้งแต่วันที่ราชกิจจานุเบกษาประกาศใช้แผนพัฒนาเศรษฐกิจและสังคมแห่งชาติ ฉบับที่ ๑๓ (พ.ศ. ๒๕๖๖ – ๒๕๗๐) และเป็นไปตามระเบียบกระทรวงมหาดไทยว่าด้วย การจัดทำแผนพัฒนาขององค์กรปกครองส่วนท้องถิ่นพ.ศ. ๒๕๔๘ และที่แก้ไขเพิ่มเติม (ฉบับที่ ๓) พ.ศ. ๒๕๖๑ และหนังสือสั่งการที่เกี่ยวข้อง เทศบาลตำบลหนองแหย่ง จึงแก้ไขแผนพัฒนา ท้องถิ่น ดังกล่าว และหวังเป็นอย่างยิ่งว่าประชาชนในตำบลหนองแหย่งจะได้รับประโยชน์จากแผนพัฒนาท้องถิ่นฉบับนี้ และสามารถใช้เป็นกรอบและแนวทาง ให้เทศบาลตำบลหนองแหย่ง สามารถขับเคลื่อนการพัฒนาท้องถิ่นให้บรรลุเป้าหมายได้ อย่างมีประสิทธิภาพและประสิทธิผลเกิดประโยชน์สูงสุดต่อประชาชนตำบลหนองแหย่ง

ส่วนที่ ๑

สภาพทั่วไป และข้อมูลพื้นฐาน

ส่วนที่ ๑

สภาพทั่วไปและข้อมูลพื้นฐาน

ส่วนที่ ๑ สภาพทั่วไปและข้อมูลพื้นฐาน

▶ **ประวัติความเป็นมา**

“หนองแห่ย์” เป็นชื่อหนองน้ำสาธารณะ เนื้อที่ประมาณ ๘ ไร่ ๓ งานและในหนองแห่ย์นี้มีพืชตระกูลกกชนิดหนึ่งเจริญเติบโตในหนองน้ำมากมาย ชาวบ้านเรียกพืชชนิดนี้ว่า “ต้นแห่ย์” หนองน้ำนี้จึงได้ชื่อว่า “หนองแห่ย์” ต่อมาได้มีราษฎรอพยพและย้ายถิ่นฐานมาทำไร่ทำนาใกล้ หนองน้ำนี้ จึงตั้งชื่อว่า “บ้านหนองแห่ย์”

ตำบลหนองแห่ย์ เป็นตำบลที่แยกมาจากตำบลสันทรายน้อย เหตุที่ชื่อตำบลหนองแห่ย์เพราะพระยารักษ์ ซึ่งเป็นกำนันคนแรก ซึ่งมีภูมิลำเนาอยู่บ้านหนองแห่ย์ จึงตั้งชื่อตำบลตามหมู่บ้านที่อยู่ว่าตำบลหนองแห่ย์

เทศบาลตำบลหนองแห่ย์ (นิติบุคคล) ได้รับการยกฐานะจากสภาตำบลเป็นราชการบริหารส่วนท้องถิ่นรูปแบบองค์การบริหารส่วนตำบลเมื่อวันที่ ๒๓ กุมภาพันธ์ ๒๕๔๐ และยกฐานะจากองค์การบริหารส่วนตำบลเป็นเทศบาลตำบล เมื่อวันที่ ๒๗ ตุลาคม ๒๕๕๒ ที่ทำการตั้งอยู่ ๓๓๓ หมู่ที่ ๔ บ้านทุ่งข้าวตอก อำเภอสันทราย จังหวัดเชียงใหม่

▶ **ด้านกายภาพ**

- ☀ ที่ตั้งตำบลหนองแห่ย์ ตั้งอยู่ทางทิศตะวันออกเฉียงเหนือของที่ว่าการอำเภอสันทราย
- ☀ ระยะห่างจากที่ว่าการอำเภอสันทรายประมาณ ๑๒ กิโลเมตร
- ☀ เนื้อที่ ๓๐.๓๗๖ ตารางกิโลเมตร หรือประมาณ ๑๘,๙๘๕ ไร่
- ☀ ภูมิประเทศ ลักษณะเป็นที่ราบเชิงเขา
- ☀ อาณาเขต

ทิศเหนือ	ติดกับ	ตำบลป่าไผ่
ทิศใต้	ติดกับ	ตำบลสันป่าเปา
ทิศตะวันออกเฉียง	ติดกับ	ตำบลเชิงดอย , ตำบลลวงเหนือ
ทิศตะวันตก	ติดกับ	ตำบลป่าไผ่ , ตำบลเมืองเก็น

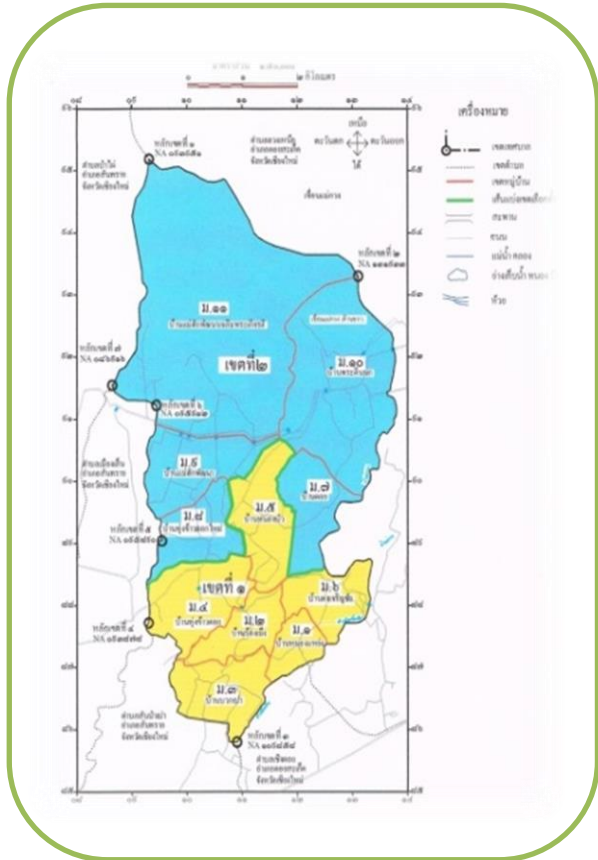

➤ สภาพทั่วไปและข้อมูลพื้นฐานของบ้านหนองแห่ย์หมู่ที่ ๑

๑.๑ ประวัติความเป็นมาของบ้านหนองแห่ย์

บ้านหนองแห่ย์ จากคำบอกเล่าของผู้สูงอายุในหมู่บ้านได้เล่าสืบต่อกันมาว่าบ้านหนองแห่ย์มีราษฎรมาตั้งรกรากเป็นหมู่บ้านเมื่อประมาณร้อยกว่าปีมาแล้ว ซึ่งผู้สูงอายุได้เล่าว่าแต่ก่อนนั้นในสมัยที่พม่าเข้ามาในประเทศไทยแล้วได้สร้างเมืองไว้แต่จำไม่ได้ว่าเป็นสมัยกษัตริย์พระองค์ใด จากหลักฐานในหมู่บ้านจะพบเห็นสันคือ (เนินดินที่คล้ายกับกำแพงเมือง) ที่ชาวบ้านเรียกกันว่า “เวียงแก่น” สภาพพื้นที่ในสมัยก่อนพื้นที่จะเป็นป่า ภูเขา และเป็นที่ดอน ราษฎรแต่ดั้งเดิมของบ้านหนองแห่ย์เป็นชาวพื้นเมืองและชาวเงี้ยว (ไทยใหญ่) ได้เข้ามาตั้งถิ่นฐานที่บ้านหนองแห่ย์ หมู่ที่ ๑ ตำบลหนองแห่ย์ อำเภอสันทราย จังหวัดเชียงใหม่ มีจำนวนครัวเรือนประมาณ ๓๐๐ หลังคาเรือน และที่ได้ชื่อว่าบ้านหนองแห่ย์ ก็เพราะอันเนื่องมาจากในสมัยก่อน มีหนองน้ำอยู่ทางทิศเหนือของหมู่บ้านและมีต้นแห่ย์ขึ้นอยู่เป็นจำนวนมาก ชาวบ้านได้นำเอาต้นแห่ย์มาสานทำเป็นเสื่อเพื่อใช้ปูนั่ง จึงได้มีการตั้งชื่อหมู่บ้านว่า “บ้านหนองแห่ย์” ต่อมาพื้นที่ทำมาหากินเกิดความแห้งแล้งประกอบกับพื้นที่เป็นที่ดอนและเป็นป่า เกิดขาดแคลนน้ำ ราษฎรจึงมีการอพยพไปทำมาหากินในที่อื่น ๆ เช่น อำเภอฟั่ว อำเภอดอยสะเก็ด จังหวัดเชียงใหม่ และมีราษฎรบางส่วนได้อพยพไปตั้งรกรากอยู่ในต่างเช่นจังหวัดเชียงราย

ในปี พ.ศ.๒๕๑๙ ในสมัยที่นายแก้ว บุญกล้า เป็นผู้ใหญ่บ้าน ได้มีการแยกหมู่บ้านหนองแห่ย์ออกเป็น ๓ หมู่บ้าน ซึ่งได้แก่ บ้านดงเจริญชัย เป็นหมู่ที่ ๖ , บ้านดอย เป็นหมู่ที่ ๗ และบ้านหนองแห่ย์ เป็นหมู่ที่ ๑

มีการแบ่งเขตภายในหมู่บ้านออกเป็น ๖ เขต ดังนี้

เขตที่ ๑ ชื่อว่า “ตลิ่งแล” ตั้งชื่อมาจากศาลาที่พักกรรมทางซึ่งตั้งอยู่บริเวณด้านขวามือของถนนปากทางเข้าหมู่บ้านหนองแห่ย์ เป็นจุดเด่นที่ผู้คนสัญจรผ่านเข้ามาในหมู่บ้านจะต้องแลดูศาลาแห่งนี้ ซึ่งปัจจุบันศาลาแห่งนี้ได้ถูกรื้อถอนออกไป

เขตที่ ๒ ชื่อว่า “แห่ย์บัวเงิน” ตั้งชื่อมาจากที่สมัยก่อนมีหนองน้ำซึ่งมีต้นแห่ย์ขึ้น อยู่เป็นจำนวนมาก และมีบัวสีขาวอยู่ในหนองน้ำซึ่งชาวบ้านเรียกกันว่า “บัวเงิน” ในเขตนี้จึงได้ชื่อว่า “แห่ย์บัวเงิน”

เขตที่ ๓ ชื่อว่า “พระยารักษ์” ตั้งชื่อมาจากชื่อกำนันคนแรกของตำบล คือนายสิงห์ ซึ่งต่อมาได้ชื่อว่า “พระยารักษ์” และได้เคยอาศัยอยู่บริเวณเขตนี้

เขตที่ ๔ ชื่อว่า “หอบัวลอย” ตั้งชื่ออันเนื่องมาจากในเขตนี้แต่ก่อนเคยมีบ้านที่ชาวบ้านได้สร้างเอาไว้ แต่ไม่มีคนอยู่อาศัยได้นาน ใครมาอยู่ก็ต้องมีอันต้องย้ายออกไปอยู่ที่อื่น ซึ่งไม่มีใครทราบสาเหตุที่แท้จริงว่าเป็นเพราะเหตุใด ชาวบ้านจึงเรียกบ้านแห่งนี้ว่า “หอบัวลอย”

เขตที่ ๕ ชื่อว่า “แดนเวียงแก่น” ตั้งชื่ออันเนื่องมาจากในเขตนี้แต่ก่อนได้มีการวางแผนกันไว้ว่าจะตั้งเป็น “เวียง” หรือเป็นศูนย์กลางของอำเภอ แต่ก็ต้องมีอันเลิกกันไป ชาวบ้าน จึงได้มีการตั้งชื่อให้เขตนี้ว่า “แดนเวียงแก่น”

เขตที่ ๖ ชื่อว่า “สวรรค์สันคือ” ตั้งชื่ออันเนื่องมาจากในเขตนี้แต่ก่อนมีสันคือสูง เป็นเนินดินคล้ายกำแพงเมืองตั้งอยู่ แต่ในปัจจุบันได้มีการขุดเอาดินไปขายจนไม่เห็นสันคือเดิมแล้ว

ในปี พ.ศ.๒๕๒๗ ได้มีการพัฒนาหมู่บ้านและได้มีการขุดเอาต้นแห่ย์ออกจากหนองน้ำในหมู่บ้านออกไปจนหมด จึงทำให้ในปัจจุบันไม่มีต้นแห่ย์อยู่ในหนองน้ำของหมู่บ้านอีกต่อไป ปัจจุบันมีนายกิตติศักดิ์ พันธรัักษ์ ดำรงตำแหน่งกำนันตำบลหนองแห่ย์

๑.๒ สภาพทั่วไป

ที่ตั้ง บ้านหนองแห่ย์ ตั้งอยู่หมู่ที่ ๑ ตำบลหนองแห่ย์ อำเภอสันทราย จังหวัดเชียงใหม่ ห่างจากที่ว่าการอำเภอประมาณ ๑๒ กิโลเมตร

อาณาเขตติดต่อ

ทิศเหนือ	ติดต่อกับ บ้านดงเจริญชัย หมู่ที่ ๖ ,บ้านดอย หมู่ ๗ ตำบลหนองแห่ย์
ทิศใต้	ติดต่อกับ บ้านเชิงดอย ตำบลเชิงดอย อำเภอดอยสะเก็ด จังหวัดเชียงใหม่
ทิศตะวันออก	ติดต่อกับ บ้านหลวงเหนือ ตำบลหลวงเหนือ อำเภอดอยสะเก็ด จังหวัดเชียงใหม่
ทิศตะวันตก	ติดต่อกับ บ้านร่องเม้ง หมู่ ๒ ,บ้านบวกเปา หมู่ ๓ ตำบลหนองแห่ย์

สถานที่สำคัญ วัดหนองแห่ย์

๑.๓. ลักษณะภูมิประเทศ

ลักษณะภูมิประเทศของชุมชนบ้านหนองแห่ย์ เป็นที่ราบลุ่มเหมาะแก่การเกษตรกรรม เพาะปลูก และเลี้ยงสัตว์ มีแม่น้ำกวางไหลผ่านทางทิศเหนือของหมู่บ้าน และมีลำเหมืองชลประทานผ่านในหมู่บ้าน

➤ **สภาพทั่วไปและข้อมูลพื้นฐานของบ้านร้องเม็ง หมู่ที่ ๒****๑.๑ ประวัติความเป็นมาของบ้านร้องเม็ง**

จากการบอกเล่าของผู้สูงอายุในหมู่บ้านเล่าถึงความหมายของหมู่บ้านร้องเม็งว่า คำว่า “ร้อง” เพี้ยนมาจากคำว่า “ล้อง” ซึ่งหมายถึง สระ หนอง คลอง บึง หรือลำธารเล็ก ๆ เนื่องจากมีลำธารเล็ก ๆ จากลำน้ำแม่กวังไหลผ่านหมู่บ้าน ส่วนคำว่า “เม็ง” แปลเป็นภาษาทางภาคเหนือ หมายถึง “มอญ” ซึ่งสันนิษฐานกันว่าราษฎร บ้านร้องเม็งสืบเชื้อสายมาจากชนชาวมอญที่อพยพมาจากพม่า และมาตั้งถิ่นฐานอยู่ที่บ้านร้องเม็ง มาเมื่อประมาณ ๒๐๐-๓๐๐ ปี มาแล้วหมู่บ้านร้องเม็งได้ตั้งเป็นหมู่บ้านเล็ก ๆ มีประชากรเข้ามาอยู่อาศัยประมาณ ๓๐ ครัวเรือน ชาวบ้านมีวิถีการดำเนินชีวิตมาในท้องถิ่นนี้หลายชั่วอายุคนแล้ว แต่ไม่ได้บันทึกไว้เป็นลายลักษณ์อักษร คงเหลือไว้แต่การใช้ภาษาซึ่งยังมีการใช้ภาษาพูดในสำเนียงภาษาไทยถิ่นอยู่บ้าง ปัจจุบันมีนายเจริญศักดิ์ โนคำ ดำรงตำแหน่ง ผู้ใหญ่บ้าน บ้านร้องเม็ง หมู่ที่ ๒

๑.๒ สภาพทั่วไป

ที่ตั้ง บ้านร้องเม็งตั้งอยู่ทางทิศตะวันออกเฉียงเหนือของที่ว่าการอำเภอสันทราย

และมีระยะทางห่างจากที่ว่าการอำเภอสันทรายประมาณ ๗ กิโลเมตร

เนื้อที่ - มีพื้นที่สำหรับอยู่อาศัยประมาณ ๘๕๐ ไร่ และมีพื้นที่ทำการเกษตรประมาณ ๑,๒๐๐ ไร่

- มีพื้นที่ทำนาประมาณ ๒๐๐ ไร่ พื้นที่ทำสวนประมาณ ๑๕๐ ไร่ พื้นที่ทำไร่ ๒๐๐ ไร่ พื้นที่ทำการเกษตรอื่น ๆ ๔๐๐ ไร่ พื้นที่ส่วนใหญ่อยู่ในเขตชลประทาน

ภูมิประเทศ ลักษณะภูมิประเทศของบ้านร้องเม็งเป็นที่ราบ

อาณาเขต ทิศเหนือ ติดต่อกับ บ้านดงเจริญชัย หมู่ ๖ ต.หนองแหย่ง

ทิศใต้ ติดต่อกับ บ้านบวกเปา หมู่ ๓ ต.หนองแหย่ง

ทิศตะวันออก ติดต่อกับ บ้านหนองแหย่ง หมู่ ๑ ต.หนองแหย่ง

ทิศตะวันตก ติดต่อกับ บ้านทุ่งข้าวตอก หมู่ ๔ ต.หนองแหย่ง

สถานที่ท่องเที่ยวสำคัญ พิพิธภัณฑวัตถุร้องเม็ง หมู่ที่ ๒

๑.๓ การปกครอง แบ่งออกเป็นคุ้มต่างๆ จำนวน ๕ ปึก ดังนี้

(๑) ปึกสันสะเสียม (๒) ปึกร้องเม็งใต้ (๓) ปึกร้องเม็งเหนือ ๑ (๔) ปึกร้องเม็งเหนือ ๒ (๕) ปึกวรรณซ์

➤ **สภาพทั่วไปและข้อมูลพื้นฐานของบ้านบวกเปา หมู่ที่ ๓****๑.๑ ประวัติความเป็นมาของบ้านบวกเปา**

บ้านบวกเปา หมู่ที่ ๓ ตำบลหนองแหย่ง อำเภอสันทราย จังหวัดเชียงใหม่ เป็นหมู่บ้านที่ตั้งมานานประมาณ ๑๐๐ กว่าปี ชื่อบ้านบวกเปามีพื้นที่ไปตามที่ผู้เฒ่าผู้แก่ได้เล่าสืบต่อกันมาว่า แต่เดิมบริเวณที่ตั้งของหมู่บ้านมีต้นไม้ ชนิดหนึ่ง คือต้นเปา ขึ้นอยู่เป็นจำนวนมากจึงทำให้ได้ชื่อว่า บ้านบวกเปา ซึ่งบ้านบวกเปาตั้งอยู่ทาง ทิศตะวันออกของอำเภอสันทราย จังหวัดเชียงใหม่ ปัจจุบัน นางสาวเนรรัตน์ สายตา ดำรงตำแหน่ง ผู้ใหญ่บ้าน บ้านบวกเปา หมู่ที่ ๓

๑.๒ สภาพทั่วไป

ที่ตั้ง บ้านบวกเปาตั้งอยู่ทางทิศตะวันออกเฉียงเหนือของที่ว่าการอำเภอสันทราย

และมีระยะทางห่างจากที่ว่าการอำเภอสันทรายประมาณ ๙ กิโลเมตร

เนื้อที่ บ้านบวกเปา หมู่ที่ ๓ ต.หนองแหย่ง มีพื้นที่สำหรับอยู่อาศัยประมาณ ๑๘๐ ไร่ และมีพื้นที่ทำ

การเกษตรประมาณ ๓๐๐ ไร่ มีพื้นที่ทำนาประมาณ ๑๕๐ ไร่ มีพื้นที่ทำไร่ ๑๐๐ ไร่ และมีพื้นที่ส่วนใหญ่อยู่ในเขตชลประทาน

ภูมิประเทศ ลักษณะภูมิประเทศของบ้านบวกเปาเป็นที่ราบ

อาณาเขต ทิศเหนือ ติดต่อกับ บ้านร้องเม็ง หมู่ ๒ ต.หนองแหย่ง

ทิศใต้ ติดต่อกับ บ้านสันตันเปา หมู่ ๑ ต.สันป่าเปา

ทิศตะวันออก ติดต่อกับ บ้านหนองแหย่ง หมู่ ๑ ต.หนองแหย่ง

ทิศตะวันตก ติดต่อกับ บ้านข้าวโก หมู่ ๔ ต.สันป่าเปา

สถานที่สำคัญ วัดบวกเปา หมู่ที่ ๓

๑.๓ การปกครอง แบ่งออกเป็นคุ้มต่างๆ จำนวน ๖ คุ้ม ดังนี้

(๑) คุ้มหน้าวัดเหนือ (๒) คุ้มหน้าวัดใต้ (๓) คุ้มช่างเหล็ก ๑ (๔) คุ้มช่างเหล็ก ๒ (๕) คุ้มหัวริน ๑ (๖) คุ้มหัวริน ๒

➤ สภาพทั่วไปและข้อมูลพื้นฐานของบ้านทุ่งข้าวตอกหมู่ที่ ๔

๑.๑ ประวัติความเป็นมาของบ้านทุ่งข้าวตอก

บ้านทุ่งข้าวตอก หมู่ที่ ๔ ตำบลหนองแหย่ง อำเภอสันทราย จังหวัดเชียงใหม่ มีเนื้อที่ประมาณ ๑,๒๐๐ ไร่ มีตำนานเล่าขานกันว่า มีนายพรานป่าคนหนึ่ง จ้องจะจับนกยูงทอง ซึ่งเป็นพระโพธิสัตว์ ที่อาศัยอยู่บนยอดดอย (ดอยพระบาทตีนนก) จึงได้เดินทางมายังหมู่บ้านแห่งนี้ ซึ่งมีความอุดมสมบูรณ์ทางธรรมชาติและอาหาร เพื่อหาซื้อข้าวเปลือก แล้วนำไปคั่วไฟให้แตก ซึ่งภาษาทางพื้นเมืองเรียกข้าวเปลือกที่นำไปคั่วไฟว่า “ข้าวตอก” เพื่อจะนำไปจับนกยูงทองตัวนั้น เป็นเหตุให้เรียกหมู่บ้านนี้ว่า บ้านทุ่งข้าวตอก ปัจจุบันมีนายชนาคม จันดี เป็นผู้ใหญ่บ้าน หมู่ที่ ๔

๑.๒ สภาพทั่วไป

ที่ตั้ง	บ้านทุ่งข้าวตอก ตั้งอยู่ทางทิศตะวันออกเฉียงเหนือของที่ว่าการอำเภอสันทราย และมีระยะทางห่างจากที่ว่าการอำเภอสันทรายประมาณ ๖ กิโลเมตร
เนื้อที่	บ้านทุ่งข้าวตอก หมู่ที่ ๔ ต.หนองแหย่ง มีพื้นที่สำหรับอยู่อาศัยประมาณ ๑,๒๐๐ ไร่ และมีพื้นที่ทำการเกษตรประมาณ ๕๗๕ ไร่ มีพื้นที่ทำนาประมาณ ๒๗๕ ไร่ และมีพื้นที่ทำสวน และการเกษตรอื่น ๆ ประมาณ ๓๐๐ ไร่ พื้นที่ส่วนใหญ่อยู่ในเขตชลประทาน
ภูมิประเทศ	ลักษณะภูมิประเทศของบ้านทุ่งข้าวตอกเป็นที่ราบ
อาณาเขต	ทิศเหนือ ติดต่อกับ บ้านทุ่งข้าวตอกใหม่ หมู่ ๘ ต.หนองแหย่ง ทิศใต้ ติดต่อกับ บ้านบวกเปา หมู่ ๓ ต.หนองแหย่ง ทิศตะวันออก ติดต่อกับ บ้านร้องเม็ง หมู่ ๒ ต.หนองแหย่ง ทิศตะวันตก ติดต่อกับ บ้านเมืองวะ หมู่ ๔ ต.เมืองเส้น
สถานที่สำคัญ	วัดทุ่งข้าวตอก หมู่ที่ ๑

๑.๓ การปกครอง แบ่งออกเป็นคุ้มต่างๆ จำนวน ๕ ปึก ดังนี้

(๑) ปึกน้ำไ้ (๒) ปึกหนองยาว (๓) ปึกสามแยก (๔) ปึกหลายหน้านอก (๕) ปึกหลายหน้าใน

➤ สภาพทั่วไปและข้อมูลพื้นฐานของบ้านหนองบัว หมู่ที่ ๕

๑.๑ ประวัติความเป็นมาของบ้านหนองบัว

บ้านหนองบัว หมู่ที่ ๕ ตำบลหนองแหย่ง อำเภอสันทราย จังหวัดเชียงใหม่ เป็นหมู่บ้านที่คนย้ายถิ่นฐานมาจากหลายๆ แห้ว และได้มีการจัดตั้งหมู่บ้านขึ้นมาจากการนำของนายถา คุณป็น โดยได้ตั้งชื่อหมู่บ้านว่า “บ้านหนองบัว” เพราะบริเวณหมู่บ้านมีหนองน้ำธรรมชาติที่มีดอกบัวขึ้นเต็มหนองน้ำ ปัจจุบันนายสมชาย เม็งขาว ดำรงตำแหน่ง ผู้ใหญ่บ้าน หมู่ที่ ๕

๑.๒ สภาพทั่วไป

ที่ตั้ง	บ้านหนองบัว ตั้งอยู่ทางทิศตะวันออกเฉียงเหนือของที่ว่าการอำเภอสันทราย และมีระยะทางห่างจากที่ว่าการอำเภอสันทรายประมาณ ๑๐ กิโลเมตร
เนื้อที่	บ้านหนองบัว หมู่ที่ ๕ ต. หนองแหย่งมี พื้นที่ประมาณ ๕๑๐ ไร่ มีพื้นที่สำหรับอยู่อาศัยประมาณ ๓๐๐ ไร่ และมีพื้นที่ทำการเกษตรประมาณ ๒๐๐ ไร่ มีพื้นที่ทำนาประมาณ ๒๑๐ ไร่ และมีพื้นที่ทำสวนประมาณ ๕๐ ไร่ GPS ละติจูด ๑๘.๙๐๒๒๒๕๘๐๖๙๑๖๕๓๓ ลองจิจูด ๙๙.๑๐๑๒๐๒๒๒๗๑๗๕๒๕ พื้นที่ส่วนใหญ่อยู่ในเขตชลประทาน
ภูมิประเทศ	เป็นที่ราบสูง เป็นดินปนทรายและลูกรัง ดินภูเขา ซึ่งอาศัยน้ำจากคลองชลประทานจากเขื่อนแม่กวงอุษาราททำการเกษตร
อาณาเขต	ทิศเหนือ ติดต่อกับ บ้านพระบาทตีนนก หมู่ ๑๐ ต.หนองแหย่ง ทิศใต้ ติดต่อกับ บ้านทุ่งข้าวตอก หมู่ที่ ๔ , บ้านทุ่งข้าวตอกใหม่ หมู่ที่ ๘ ทิศตะวันออก ติดต่อกับ บ้านดอย หมู่ ๗ ต.หนองแหย่ง ทิศตะวันตก ติดต่อกับ บ้านแม่ฮักพัฒนา หมู่ ๙ ต.หนองแหย่ง
สถานที่ท่องเที่ยว	หนองบัว มีเทศบาลจับปลาหนองบัวเป็นประจำทุกปี

๑.๓ การปกครอง แบ่งออกเป็นคุ้มต่างๆ จำนวน ๔ คุ้ม ดังนี้

- คุ้มที่ ๑ - คุ้มที่ ๒ - คุ้มที่ ๓ - คุ้มที่ ๔

➤ **สภาพทั่วไปและข้อมูลพื้นฐานของบ้านดงเจริญชัย หมู่ที่ ๖**

๑.๑ ประวัติความเป็นมาของบ้านดงเจริญชัย

เดิมชื่อบ้านดงหลวง หรือบ้านดงเจริญชัย แยกออกมาจาก บ้านหนองแห่ย์ หมู่ที่ ๑ และประชาชน อีกส่วนหนึ่ง แยกมาจากบ้านดอย หมู่ที่ ๗ และบ้านพระบาทตีนนก หมู่ที่ ๑๐ ก่อนหน้านั้นประชาชนในหมู่บ้าน หมู่ที่ ๖ ไม่ได้มีวัดในหมู่บ้าน ถึงเวลาทำบุญก็ได้แยกกันไปทำบุญที่วัดหนองแห่ย์ หมู่ที่ ๑ วัดร้องเม็ง หมู่ที่ ๒ และวัดพระบาทตีนนก หมู่ที่ ๑๐ ในตอนนั้นการสัญจรไปมาหาสู่กันมีความลำบาก ในฤดูฝนเป็นช่วงฤดูน้ำหลากน้ำท่วมเป็นประจำในยุคแรกๆ ลูกหลานในหมู่บ้านไปเรียนหนังสือที่โรงเรียนวัดพระบาทตีนนก จนกระทั่งภายหลัง ได้มีการสร้างโรงเรียนขึ้นมาใหม่ ชื่อว่า “ดงเวียงแก่น” ซึ่งตั้งอยู่บริเวณทุ่งนาด้านทิศตะวันตกเฉียงใต้ของหมู่บ้าน และด้วยเหตุที่ได้ชื่อว่า “ดงเวียงแก่น” เพราะมีหลักฐานปรากฏว่ามีสิ่งปลูกสร้างเก่าโบราณปรากฏให้เห็นจนทุกวันนี้ แนวกำแพงเก่าที่มีซากอิฐโบราณ โดยสันนิษฐานว่าอาจจะเป็นเมืองเก่าโบราณมาแต่อดีตว่าเป็น “ดงเวียงแก่น”

ต่อมาภายหลัง เมื่อปี พ.ศ.๒๕๑๕ ได้มีการขออนุญาตสร้างวัดและโรงเรียนในหมู่บ้านประชาชนพร้อมทั้ง คณะกรรมการหมู่บ้านและผู้ใหญ่บ้านคนแรก ตั้งแต่ปี พ.ศ.๒๕๑๙ ชื่อ นายเชื้อ บุญเพิ่มพูล โดยได้รับความอนุเคราะห์ บริจาคที่โอน จากพี่น้องน้อยสิงห์แก้ว เจริญทรัพย์ แม่บัวซุม ชัยมงคล เจ้าของไร่แปลงยาสูบและสวนลำไย ซึ่งมีพื้นที่มากที่สุด ในหมู่บ้าน จึงได้มีการสร้างวัดและโรงเรียนขึ้น ในปี พ.ศ.๒๕๑๕ โดยโรงเรียนชื่อว่า “เด่นมะค่า” และวัดชื่อว่า “ดงเจริญชัย” ต่อมาโรงเรียนเปลี่ยนชื่อเป็นดงเจริญชัย โดยตั้งชื่อให้เกียรติต่อผู้บริจาคที่ดินเพื่อปลูกสร้างวัดและโรงเรียน จึงนำเอานามสกุลทั้ง ๒ ท่าน คือ “เจริญ” มาจากคำว่า เจริญทรัพย์ “ชัย” มาจากคำว่าชัยมงคล “ดง” มาจากสภาพ ภูมิศาสตร์ที่เต็มไปด้วยดงแห่งต้นไม้ที่รกทึบรวมถึงต้นมะค่า รวมกันเป็น ชื่อ “บ้านดงเจริญชัย” ผู้ใหญ่บ้านคนแรก พ.ศ.๒๕๑๙-๒๕๒๒ นายเชื้อ บุญเพิ่มพูน (เสียชีวิตแล้ว) คนที่ ๒ พ.ศ.๒๕๒๒ - ๒๕๒๕ นายบุญศรี จันทร์แก้ว (เสียชีวิตแล้ว) คนที่ ๓ พ.ศ.๒๕๒๕ - ๒๕๒๖ นายจำลอง เยาว์ใจ (เสียชีวิตแล้ว) คนที่ ๔ พ.ศ.๒๕๒๖ - ๒๕๕๒ นายสุรินทร์ เยาว์ใจ คนที่ ๕ พ.ศ.๒๕๕๒ - ๒๕๕๘ นายประเสริฐ กันธาจีน และคนที่ ๖ พ.ศ.๒๕๕๘ - ปัจจุบัน นายชยางกูรชินวรภัทร ดำรงตำแหน่ง ผู้ใหญ่บ้าน หมู่ที่ ๖

๑.๒ สภาพทั่วไป

ที่ตั้ง	บ้านดงเจริญชัยตั้งอยู่ทางทิศตะวันออกเฉียงเหนือของที่ว่าการอำเภอสนทราย และมีระยะทางห่างจากที่ว่าการอำเภอสนทรายประมาณ ๑๘ กิโลเมตร
เนื้อที่	บ้านดงเจริญชัย หมู่ที่ ๖ ต.หนองแห่ย์ อ.สนทราย จ.เชียงใหม่ พื้นที่ทั้งหมด ๘๑๐.๗๒ ไร่ มีพื้นที่สำหรับอยู่อาศัยประมาณ ๔๑๑ ไร่ และมีพื้นที่ทำการเกษตรประมาณ ๕๗๖ ไร่ มีพื้นที่ทำนาประมาณ ๔๒๖ ไร่ และมีพื้นที่ทำสวนประมาณ ๑๕๐ ไร่ พื้นที่ส่วนใหญ่อยู่ในเขตชลประทาน
ภูมิประเทศ	ลักษณะภูมิประเทศของบ้านดงเจริญชัยเป็นที่ราบ
อาณาเขต	ทิศเหนือ ติดต่อกับ บ้านทุ่งป่าค่า ต.หลวงเหนือ อ.ดอยสะเก็ด ทิศใต้ ติดต่อกับ บ้านหนองแห่ย์ ต.หนองแห่ย์ อ.สนทราย ทิศตะวันออก ติดต่อกับ บ้านหลวงเหนือ ต.หลวงเหนือ อ.ดอยสะเก็ด ทิศตะวันตก ติดต่อกับ บ้านดอย หมู่ ๗ ต.หนองแห่ย์ อ.สนทราย
สถานที่สำคัญ	วัดบ้านดงเจริญชัย และ ศูนย์การเรียนรู้ดงเวียงแก่น

๑.๓ การปกครอง แบ่งออกเป็นคุ้มต่างๆ จำนวน ๖ คุ้ม ดังนี้

- | | | | |
|-----------------|-----------------|----------------------|------------------|
| ๑. คุ้มพระนคร | ๒. คุ้มศรีประไพ | ๓. คุ้มนพรัตน์ | ๔. คุ้มเกลียวมณี |
| ๕. คุ้มท้าวสามล | ๖. คุ้มธันวาคม | ๗. คุ้มจ้าวเชียงใหม่ | |

➤ สภาพทั่วไปและข้อมูลพื้นฐานของบ้านดอย หมู่ที่ ๗

๑.๑ ประวัติความเป็นมาของบ้านดอย

ประวัติความเป็นมาของบ้านดอยเดิมเป็นหมู่ที่ ๑ บ้านหนองแห้ง ตำบลหนองแห้ง โดยได้แยกออกจาก หมู่ที่ ๑ เมื่อวันที่ ๒๐ พฤษภาคม พ.ศ.๒๕๑๙ มีภูมิประเทศเป็นเขาเป็นดอยอยู่ทางทิศเหนือของหมู่บ้านเป็นที่ราบเชิงเขา จึงได้ชื่อว่า “บ้านดอย” มีผู้ใหญ่บ้านคนแรกคือ นายดวงคำ มะโนรี และได้รับเลือกเป็นกำนันตำบลหนองแห้ง จนเกษียณอายุราชการ นายอิทธิพงษ์ อุ่นคำ , นายสุนทร ชัยศรีอ้าย ได้รับเลือกเป็นกำนันตำบลหนองแห้งจนเกษียณอายุ และปัจจุบันนายประมวล ศรีคำมา ดำรงตำแหน่งผู้ใหญ่บ้าน หมู่ที่ ๗

๑.๒ สภาพทั่วไป

ที่ตั้ง	บ้านดอย ตั้งอยู่ทางทิศตะวันออกเฉียงเหนือของที่ว่าการอำเภอสันทราย และมีระยะทางห่างจากที่ว่าการอำเภอสันทรายประมาณ ๑๑ กิโลเมตร
เนื้อที่	บ้านดอย หมู่ที่ ๗ ต. หนองแห้ง มีพื้นที่สำหรับอยู่อาศัยประมาณ ๑๔๐ ไร่ และมีพื้นที่ทำการเกษตรประมาณ ๒๐๐ ไร่ มีพื้นที่ทำนาประมาณ ๑๕๐ ไร่ และมีพื้นที่ทำสวนประมาณ ๕๐ ไร่ พื้นที่ส่วนใหญ่อยู่ในเขตชลประทาน
ภูมิประเทศ	เป็นที่ราบติดเชิงเขา ทำการเกษตรโดยนำน้ำจากคลองชลประทานเขื่อนแม่กวงอุดมธารา ดินค่อนข้างสมบูรณ์ เหมาะสำหรับทำไร่ ทำนา ทำสวนได้เป็นอย่างดี
อาณาเขต	ทิศเหนือ ติดต่อกับ บ้านพระบาทตึนบก หมู่ ๑๐ ต.หนองแห้ง ทิศใต้ ติดต่อกับ บ้านดงเจริญชัย หมู่ที่ ๖ ต.หนองแห้ง ทิศตะวันออก ติดต่อกับ บ้านช้างน้ำ ต.หลวงเหนือ อ.ดอยสะเก็ด ทิศตะวันตก ติดต่อกับ บ้านหนองบัว หมู่ ๕ ต.หนองแห้ง

๑.๓ การปกครอง แบ่งออกเป็นคุ้มต่างๆ จำนวน ๔ คุ้ม ดังนี้

๑. คุ้ม มิตรไมตรี ๒. คุ้มร่มเย็น ๓. คุ้มดีเสมอ ๔. คุ้มสุขสันต์

➤ สภาพทั่วไปและข้อมูลพื้นฐานของบ้านทุ่งข้าวตอกใหม่หมู่ที่ ๘

๑.๑ ประวัติความเป็นมาของบ้านทุ่งข้าวตอกใหม่

บ้านทุ่งข้าวตอกใหม่ หมู่ที่ ๘ ตำบลหนองแห้ง อำเภอสันทราย จังหวัดเชียงใหม่ เป็นหมู่บ้านที่แยกออกมา จากบ้านทุ่งข้าวตอก หมู่ที่ ๔ ตำบลหนองแห้ง เมื่อ ปี พ.ศ. ๒๕๒๓ แต่เดิมมีชื่อว่า “บ้านแพะ” ซึ่งเรียกตามภูมิประเทศ ที่เป็นป่าคำว่า “แพะ” เป็นภาษาพื้นเมืองทางภาคเหนือซึ่งหมายถึง ป่า และต่อมาก็ได้ตั้งชื่อหมู่บ้าน ขึ้นใหม่ว่า “บ้านทุ่งข้าวตอกใหม่” มีนายบุญเรือง ศิริ กำนันประจำตำบลหนองแห้ง ผู้ใหญ่บ้านคนปัจจุบัน คือนายสมบุญ คัดจักร

๑.๒ สภาพทั่วไป

ที่ตั้ง	บ้านทุ่งข้าวตอกใหม่ ตั้งอยู่ทางทิศตะวันออกเฉียงเหนือของที่ว่าการอำเภอสันทราย และมีระยะทางห่างจากที่ว่าการอำเภอสันทรายประมาณ ๑๒ กิโลเมตร
เนื้อที่	บ้านทุ่งข้าวตอกใหม่ หมู่ที่ ๘ ต.หนองแห้งมีพื้นที่ประมาณ ๕๑๐ ไร่ พื้นที่สำหรับอยู่อาศัยประมาณ ๓๐๐ ไร่ และมีพื้นที่ทำการเกษตรประมาณ ๒๐๐ ไร่ มีพื้นที่ทำนาประมาณ ๒๐๐ ไร่ และมีพื้นที่ทำสวนประมาณ ๕๐ ไร่ พื้นที่ส่วนใหญ่อยู่ในเขตชลประทาน
ภูมิประเทศ	ลักษณะภูมิประเทศของบ้านทุ่งข้าวตอกใหม่เป็นที่ราบ
อาณาเขต	ทิศเหนือ ติดต่อกับ บ้านแม่ฮักพัฒนา หมู่ ๙ ต.หนองแห้ง ทิศใต้ ติดต่อกับ บ้านทุ่งข้าวตอก หมู่ ๔ ต.หนองแห้ง ทิศตะวันออก ติดต่อกับ บ้านหนองบัว หมู่ ๕ ต.หนองแห้ง ทิศตะวันตก ติดต่อกับ บ้านหนองก้นครุ หมู่ ๕ ต.เมืองเสี้ยน

๑.๓ การปกครอง แบ่งออกเป็นคุ้มต่างๆ จำนวน ๖ คุ้ม ดังนี้

๑. คุ้มบัวสวรรค์ ๒. คุ้มสายธาร ๓. คุ้มเด่นสวรรค์
๔. คุ้มธรรมสถาน ๕. คุ้มมิตรสัมพันธ์ ๖. คุ้มดอกบัว

➤ **สภาพทั่วไปและข้อมูลพื้นฐานของบ้านแม่ฮักพัฒนา หมู่ที่ ๙****๑.๑ ประวัติความเป็นมาของหมู่บ้าน**

บ้านแม่ฮักพัฒนา หมู่ที่ ๙ ตำบลหนองแห้ง อำเภอสันทราย จังหวัดเชียงใหม่ เป็นหมู่บ้านที่ราษฎรอพยพมาจากหมู่บ้านเดิมที่มีชื่อว่า “บ้านเกียงคา” ตำบลหลวงเหนือ อำเภอดอยสะเก็ด จังหวัดเชียงใหม่ เมื่อปี พ.ศ. ๒๕๒๒ สาเหตุเนื่องมาจากการสร้างเขื่อนแม่กวงอุดมธาราขึ้น เพื่อการเกษตรของกรมชลประทานตามแนวพระราชดำริของพระบาทสมเด็จพระเจ้าอยู่หัว รัชกาลจึงได้จัดสรรที่ดินทำกินให้ราษฎรไว้เป็นที่ทำกินและที่อยู่อาศัยจำนวน ๗ ไร่ ต่อ ๑ ครัวเรือน ต่อมาในเดือนเมษายน พ.ศ. ๒๕๔๔ บ้านแม่ฮักพัฒนา หมู่ที่ ๙ ตำบลหนองแห้ง อำเภอสันทราย จังหวัดเชียงใหม่ ได้แยกหมู่บ้านออกเป็น ๒ หมู่บ้าน คือ หมู่ที่ ๙ (บ้านแม่ฮักพัฒนา) และหมู่ที่ ๑๑ (บ้านแม่ฮักพัฒนาเฉลิมพระเกียรติ) เนื่องจากมีจำนวนประชากรเพิ่มมากขึ้นเดิมนายณรงค์ บุญอินตา เป็นผู้ใหญ่บ้าน ปัจจุบันนางสายพิน จันเตียม ดำรงตำแหน่งผู้ใหญ่บ้าน หมู่ที่ ๙

๑.๒ สภาพทั่วไป

ที่ตั้ง	บ้านแม่ฮักพัฒนา หมู่ที่ ๙ ตำบลหนองแห้ง ตั้งอยู่ทางทิศตะวันออกเฉียงเหนือของที่ว่าการอำเภอสันทราย และมีระยะทางห่างจากที่ว่าการอำเภอสันทรายประมาณ ๑๔ กิโลเมตร
เนื้อที่	บ้านแม่ฮักพัฒนา หมู่ที่ ๙ ตำบลหนองแห้ง มีพื้นที่ประมาณ ๘๓๖ ไร่ มีพื้นที่สำหรับอยู่อาศัยประมาณ ๕๒ ไร่ และมีพื้นที่ทำการเกษตรประมาณ ๗๙๘ ไร่
ภูมิประเทศ	เป็นที่ราบเชิงเขา ทำการเกษตรโดยนำน้ำจากคลองชลประทานจากเขื่อนแม่กวงอุดมธารา ดินค่อนข้างสมบูรณ์ ดินร่วนปนทราย เหมาะสำหรับการทำไร่ ทำสวน ทำนาได้เป็นอย่างดี
อาณาเขต	ทิศเหนือ ติดต่อกับ บ้านแม่ฮักพัฒนาเฉลิมพระเกียรติ หมู่ที่ ๑๑ ทิศใต้ ติดต่อกับ บ้านทุ่งข้าวตอกใหม่ หมู่ที่ ๘ ตำบลหนองแห้ง ทิศตะวันออก ติดต่อกับ บ้านหนองกั้นครุ หมู่ที่ ๕ ตำบลเมืองเส้น ทิศตะวันตก ติดต่อกับ บ้านหนองบัว หมู่ที่ ๕ และบ้านพระบาทตีนนก หมู่ที่ ๑๐

๑.๓ การปกครอง แบ่งออกเป็นคุ้มต่างๆ จำนวน ๔ คุ้ม ดังนี้

๑. คุ้มกระดั่งงา
๒. คุ้มฝ้ายคำ
๓. คุ้มเฟื่องฟ้า
๔. คุ้มราชพฤกษ์

➤ **สภาพทั่วไปและข้อมูลพื้นฐานของบ้านพระบาทตีนนก หมู่ที่ ๑๐****๑.๑ ประวัติความเป็นมาของบ้านพระบาทตีนนก**

ในอดีตบ้านพระบาทตีนนก เป็นพื้นที่ป่าหนาแน่นมาก บ้านพระบาทกำเนิดโดยกลุ่มคนชาวจีน(เจ๊ก) เहांที่ทราบมีชื่อว่า “เจ๊กมีและเจ๊กแดง” บุคคลทั้ง ๒ ได้อาศัยในตัวเมืองเชียงใหม่ ได้มาบุกเบิกที่ไร่นาและต่อมาได้สร้างฝายน้ำล้น เรียกตามชื่อว่า “ฝายเจ๊กแดง” โดยใช้กั้นลำน้ำแม่กวง ส่งน้ำเข้าสู่ บ้านพระบาทตีนนก บ้านดอยและบ้านหนองบัวอีกทั้ง ทั้ง ๒ เป็นผู้สร้างวัดพระบาทตีนนกและทะนุบำรุงเรื่อยมา จากนั้นได้มีชาวบ้านได้เข้ามากลุ่มแรกที่ ตามเข้ามาคือกลุ่มของแม่หล้า อุปันโน และอีกหลายกลุ่มมาจับจองอาศัย บ้านพระบาทตีนนกเป็นหมู่บ้านเดิมที่ได้แยกจาก หมู่ที่ ๑ และหมู่ที่ ๗ เมื่อปี พ.ศ. ๒๕๒๖ มาเป็น หมู่ที่ ๑๐ โดยใช้ชื่อว่าบ้านพระบาทตีนนก โดยมีผู้ใหญ่บ้านคนแรก คือ นายฉลอง มณีชาติ ลำดับต่อมา นายสมศักดิ์ บุญเพิ่มพูน ปัจจุบันนายบุญ จุ่มปี ดำรงตำแหน่งผู้ใหญ่บ้าน หมู่ที่ ๑๐

๑.๒ สภาพทั่วไป

ที่ตั้ง	บ้านพระบาทตีนนกตั้งอยู่ทางทิศตะวันออกเฉียงเหนือของที่ว่าการอำเภอสันทราย และมีระยะทางห่างจากที่ว่าการอำเภอสันทรายประมาณ ๑๓ กิโลเมตร ห่างจากจังหวัดเชียงใหม่ไปทางทิศตะวันออกเฉียงเหนือ ระยะเวลา ๑๘ กิโลเมตร
เนื้อที่	บ้านพระบาทตีนนก หมู่ที่ ๑๐ ต. หนองแห้งมีพื้นที่สำหรับอยู่อาศัย และมีพื้นที่ทำการเกษตร ประมาณ ๑,๐๖๕.๙๕ ไร่พิกัด GPS ๑๘.๙๑๐๗๐๑๑ , ๙๙.๑๑๘๘๑๔๓
ลักษณะภูมิประเทศ	เป็นที่ราบเชิงเขา ติดกับเขาสูง อาศัยแหล่งน้ำจากเขื่อนแม่กวง
อาณาเขต	ทิศเหนือ ติดต่อกับ เขื่อนแม่กวงอุดมธารา ทิศใต้ ติดต่อกับ บ้านดอย หมู่ที่ ๗ ต.หนองแห้ง ทิศตะวันออก ติดต่อกับ บ้านข้างน้ำ ต.หลวงเหนือ อ.ดอยสะเก็ด ทิศตะวันตก ติดต่อกับ หมู่ที่ ๕, หมู่ที่ ๙, หมู่ที่ ๑๑ ต.หนองแห้ง

๑.๓ การปกครอง แบ่งออกเป็นคุ้มต่างๆ

- (๑) คุ้มหนองเหียง
- (๒) คุ้มร่วมใจ
- (๓) คุ้มริมคลอง
- (๔) คุ้มศาลาร่วมใจสามัคคี

➤ **สภาพทั่วไปและข้อมูลพื้นฐานของบ้านแม่ฮักพัฒนาเฉลิมพระเกียรติ หมู่ที่ ๑๑****๑.๑ ประวัติความเป็นมาของหมู่บ้าน**

บ้านแม่ฮักพัฒนาเฉลิมพระเกียรติ หมู่ที่ ๑๑ ตำบลหนองแห้ง อำเภอสันทราย จังหวัดเชียงใหม่ ได้แยกจากแม่ฮักพัฒนา หมู่ที่ ๙ เมื่อปี ๒๕๔๔ ซึ่งหมู่บ้านทั้ง ๒ เดิม เป็นหมู่บ้านที่ราษฎรอพยพมาจากหมู่บ้านเดิมที่มีชื่อว่า “บ้านเกียงคา,บ้านผาแตก” ตำบลลวงเหนือ อำเภอดอยสะเก็ด จังหวัดเชียงใหม่ เมื่อปี พ.ศ. ๒๕๒๒ สาเหตุเนื่องมาจากการสร้างเขื่อนแม่กวงอุดมธาราขึ้น เพื่อการเกษตรของกรมชลประทานตามแนวพระราชดำริของพระบาทสมเด็จพระเจ้าอยู่หัว รัฐบาลจึงได้จัดสรรที่ดินทำกินให้ราษฎรไว้เป็นที่ทำกินและที่อยู่อาศัยจำนวน ๗ ไร่ ต่อ ๑ ครัวเรือน ต่อมาในเดือนเมษายน พ.ศ. ๒๕๔๔ บ้านแม่ฮักพัฒนา หมู่ที่ ๙ ตำบลหนองแห้ง อำเภอสันทราย จังหวัดเชียงใหม่ ได้แยกหมู่บ้านออกเป็น ๒ หมู่บ้าน คือหมู่ที่ ๙ (บ้านแม่ฮักพัฒนา) และหมู่ที่ ๑๑ (บ้านแม่ฮักพัฒนาเฉลิมพระเกียรติ) เนื่องจากมีจำนวนประชากรเพิ่มมากขึ้นและปัจจุบัน นายศักดิ์ชัย จอมเรือง เป็นผู้ใหญ่บ้าน

๑.๒ สภาพทั่วไป**ที่ตั้ง**

บ้านแม่ฮักพัฒนา หมู่ที่ ๑๑ ตำบลหนองแห้ง อำเภอสันทราย จังหวัดเชียงใหม่ ตั้งอยู่ทางทิศตะวันออกเฉียงเหนือของที่ว่าการอำเภอสันทราย และมีระยะทางห่างจากที่ว่าการอำเภอสันทรายประมาณ ๑๔ กิโลเมตร

เนื้อที่

บ้านแม่ฮักพัฒนาเฉลิมพระเกียรติ หมู่ที่ ๑๑ ตำบลหนองแห้ง มีพื้นที่ประมาณ ๘๐๐ ไร่ มีพื้นที่สำหรับอยู่อาศัยประมาณ ๑๕๐ ไร่ และมีพื้นที่ทำการเกษตรประมาณ ๓๕๘ ไร่

ภูมิประเทศ

ที่ราบติดกับเชิงเขา ทำการเกษตรโดยนำน้ำจากคลองชลประทานเขื่อนแม่กวงฯ

อาณาเขต

ทิศเหนือ	ติดต่อกับ	เขื่อนแม่กวงอุดมธารา
ทิศใต้	ติดต่อกับ	บ้านแม่ฮักพัฒนา หมู่ที่ ๙ ตำบลหนองแห้ง
ทิศตะวันออก	ติดต่อกับ	หมู่ที่ ๑๐ ตำบลหนองแห้ง
ทิศตะวันตก	ติดต่อกับ	หมู่ที่ ๑๕ ตำบลป่าไผ่

๒) ด้านการเมือง/การปกครอง➤ **(๒.๑) ข้อมูลฝ่ายการเมือง****คณะผู้บริหาร**

นายพิรุณ	หน่อแก้ว	นายกเทศมนตรีตำบลหนองแห้ง
นายดวงคำ	มะโนรี	รองนายกเทศมนตรีตำบลหนองแห้ง
นางอัมพร	รินคำ	รองนายกเทศมนตรีตำบลหนองแห้ง
นายสุวรรณ์	ใจมัน	ที่ปรึกษานายกเทศมนตรีตำบลหนองแห้ง
นายสายันต์	ศิริ	เลขานุการนายกเทศมนตรีตำบลหนองแห้ง

สภาเทศบาลตำบลหนองแห้ง

๑. นายจำเริญ	ศรีวิชัย	ประธานสภาเทศบาลตำบลหนองแห้ง
๒. นางณัฐกานต์โพธิ์	ประสาธ	รองประธานสภาเทศบาลตำบลหนองแห้ง
๓. นายเสงี่ยม	บุญเป็ง	เลขานุการสภาเทศบาลตำบลหนองแห้ง
๔. นายสุพจน์	กาวิชัย	สมาชิกสภาเทศบาล เขต ๑
๕. นายอินตา	จิณา	สมาชิกสภาเทศบาล เขต ๑
๖. นายประดิษฐ์	ไชยวงษ์	สมาชิกสภาเทศบาล เขต ๑
๗. นายสมบูรณ์	เม็งขาว	สมาชิกสภาเทศบาล เขต ๑
๘. นายพงษ์ศักดิ์	จันทร์ทิพย์	สมาชิกสภาเทศบาล เขต ๒
๙. นายวิษขานนท์	เกษตร	สมาชิกสภาเทศบาล เขต ๒
๑๐. นายสมัย	บัวไฟจิตติ	สมาชิกสภาเทศบาล เขต ๒
๑๑. นางศรีนวล	ภูเรือน	สมาชิกสภาเทศบาล เขต ๒
๑๒. นายปรัชญา	มณีขัติ	สมาชิกสภาเทศบาล เขต ๒

(๒.๒) ข้อมูลด้านการปกครอง

กำนัน/ผู้ใหญ่บ้านตำบลหนองแห้ง

ชื่อ-สกุล	ตำแหน่ง	ชื่อ-สกุล	ตำแหน่ง	ชื่อ-สกุล	ตำแหน่ง
นายกิตติศักดิ์ พันธรักษ์	กำนันตำบล	นายลิขิต กิตติคุณ	ผู้ช่วยผู้ใหญ่บ้าน	นายนิกร บัวแตก	ผู้ช่วยผู้ใหญ่บ้าน
นายเจริญ โนคำ	ผู้ใหญ่บ้าน ม.๒	นายราเชนทร์ อัมพันธ์ศรี	ผู้ช่วยผู้ใหญ่บ้าน	นายสมภพ อินชาล	ผู้ช่วยผู้ใหญ่บ้าน
น.ส.เนาวรัตน์ สายตา	ผู้ใหญ่บ้าน ม.๓	นางอุบล ลาวิชัย	ผู้ช่วยผู้ใหญ่บ้าน	นายเกียรติศักดิ์ คุณยศยิ่ง	ผู้ช่วยผู้ใหญ่บ้าน
นายขนาดม จันดี	ผู้ใหญ่บ้าน ม.๔	นายวินัย ประคูปตานนท์	ผู้ช่วยผู้ใหญ่บ้าน	นายบรรจง จอมเรือง	ผู้ช่วยผู้ใหญ่บ้าน
นายสมชาย เม็งขาว	ผู้ใหญ่บ้าน ม.๕	นายสุปิล เม็งขาว	ผู้ช่วยผู้ใหญ่บ้าน	นายบุญศรี ทามัน	ผู้ช่วยผู้ใหญ่บ้าน
นายชยางกูล ชินวรภัทร	ผู้ใหญ่บ้าน ม.๖	นายณรงค์ มหานิล	ผู้ช่วยผู้ใหญ่บ้าน	นางอุบล วงศ์ราช	ผู้ช่วยผู้ใหญ่บ้าน
นายประมวล ศรีคำมา	ผู้ใหญ่บ้าน ม.๗	นายเสาร์คำ เม็งขาว	ผู้ช่วยผู้ใหญ่บ้าน	นางคำหน้อย สิงห์ตาแก้ว	ผู้ช่วยผู้ใหญ่บ้าน
นายสมบูรณ์ คัดจักร	ผู้ใหญ่บ้าน ม.๘	นายดวงเลิศ กาวิละ	ผู้ช่วยผู้ใหญ่บ้าน	นายจรัญ ศรีแก้ว	ผู้ช่วยผู้ใหญ่บ้าน
นางสายพิน จันเตียม	ผู้ใหญ่บ้าน ม.๙	นายถนัด บัวแก้วเกิด	ผู้ช่วยผู้ใหญ่บ้าน	นางพิมพ์ใจ วุฒติวงศ์	ผู้ช่วยผู้ใหญ่บ้าน
นายวิบูลย์ จุ่มปี	ผู้ใหญ่บ้าน ม.๑๐	นายชนพล สมศรี	ผู้ช่วยผู้ใหญ่บ้าน	นางผัดแก้ว คนหลวง	ผู้ช่วยผู้ใหญ่บ้าน
นายศักดิ์ชัย จอมเรือง	ผู้ใหญ่บ้าน ม.๑๑	นายจรัสเพชร ชัยเลิศ	ผู้ช่วยผู้ใหญ่บ้าน	นายไพสน บัวทองใส	ผู้ช่วยผู้ใหญ่บ้าน

ชื่อ-สกุล	ตำแหน่ง	ชื่อ-สกุล	ตำแหน่ง	ชื่อ-สกุล	ตำแหน่ง
นายเทิดศักดิ์ สุวรรณ	สารวัตรกำนัน	นางสุวปรียา สุขสุด	สารวัตรกำนัน	นางสมศรี บุญเพิ่มพูน	แพทย์ประจำตำบล
นายอนันต์ หลวงเมือง	ผู้ช่วยพรส.	นายณรงค์ บุญชัย	ผู้ช่วยพรส.	นายประเสริฐ คำปันนา	ผู้ช่วยผู้ใหญ่บ้าน

๓) ข้อมูลประชากร

๓.๑ จำนวนประชากร (ข้อมูลเปรียบเทียบย้อนหลัง ๓ - ๕ ปี และการคาดการณ์ในอนาคต)

หมู่ ที่	บ้าน	จำนวนประชากร ปี ๒๕๖๒			จำนวนประชากร ปี ๒๕๖๓			จำนวนประชากร ปี ๒๕๖๔			จำนวน ครัวเรือน ปี ๒๕๖๔
		ชาย	หญิง	รวม	ชาย	หญิง	รวม	ชาย	หญิง	รวม	
๑	หนองแห้ง	๑๙๒	๒๐๓	๓๙๕	๒๐๙	๒๒๙	๔๓๘	๒๑๒	๒๓๙	๔๕๑	๑๘๘
๒	ร่องเม็ง	๑๗๗	๒๐๐	๓๗๗	๑๙๓	๒๐๙	๔๐๒	๒๐๑	๒๒๐	๔๒๑	๒๒๙
๓	บวกเปา	๒๖๕	๓๒๗	๕๙๒	๒๗๖	๓๓๐	๖๐๖	๒๗๗	๓๓๐	๖๐๗	๓๑๕
๔	ทุ่งข้าวตอก	๒๑๘	๒๗๕	๔๙๓	๒๔๒	๓๑๒	๕๕๔	๒๕๘	๓๒๖	๕๘๔	๒๗๐
๕	หนองบัว	๑๓๓	๑๔๕	๒๗๘	๑๓๔	๑๕๔	๒๘๖	๑๓๘	๑๕๖	๒๙๔	๑๕๙
๖	ดงเจริญชัย	๒๘๘	๒๘๑	๕๖๙	๒๗๘	๒๗๔	๕๕๒	๒๗๑	๒๗๐	๕๔๑	๒๓๒
๗	คอย	๑๗๑	๑๖๔	๓๓๕	๑๗๒	๑๖๘	๓๔๐	๑๗๒	๑๖๕	๓๓๗	๑๑๙
๘	ทุ่งข้าวตอกใหม่	๓๐๐	๓๓๗	๖๓๗	๓๐๙	๓๔๓	๖๕๒	๓๑๗	๓๔๓	๖๖๐	๓๒๐
๙	แม่ฮักพัฒนา	๔๙๐	๔๕๒	๙๔๒	๕๐๐	๔๗๑	๙๗๑	๕๒๐	๔๗๖	๙๙๖	๔๐๕
๑๐	พระบาทดินนก	๑๐๔	๑๑๔	๒๑๘	๑๑๒	๑๑๔	๒๒๖	๑๑๐	๑๑๔	๒๒๔	๘๔
๑๑	แม่ฮักพัฒนา เฉลิมพระเกียรติ	๔๒๘	๔๒๑	๘๔๙	๔๐๕	๔๐๕	๘๑๐	๔๑๘	๔๑๔	๘๓๒	๓๒๔
	รวม	๒,๗๖๖	๒,๙๑๙	๕,๖๘๕	๒,๘๓๐	๓,๐๐๙	๕,๘๓๙	๒,๘๙๔	๓,๐๕๓	๕,๙๔๗	๒,๖๕๕

จำนวนประชากร ประจำปี ๒๕๖๔ รวมทั้งสิ้น ๕,๙๔๗ คน แยกเป็นชาย ๒,๘๖๔ คน หญิง ๓,๐๕๓ คน มีความหนาแน่นเฉลี่ย ๑๕๕.๗๗ คน/ตารางกิโลเมตร (ข้อมูลจากสำนักทะเบียนอำเภอสันทราย ณ เดือนสิงหาคม ๒๕๖๔)

๓.๒ จำนวนผู้มีสิทธิเลือกตั้ง

- ▶ เขตการปกครอง ● เขตเลือกตั้งที่ ๑ หมู่ที่ ๑ - หมู่ที่ ๖ ● เขตเลือกตั้งที่ ๒ หมู่ที่ ๗ - หมู่ที่ ๑๑
- ▶ จำนวนผู้มีสิทธิเลือกตั้ง ● ชาย ๒,๒๐๖ คน ● หญิง ๒,๔๔๑ คน ● รวม ๔,๖๔๗ คน
- ▶ จำนวนผู้มีมาใช้สิทธิเลือกตั้ง ● จำนวน ๓,๗๘๓ คน ● คิดเป็นร้อยละ ๘๑.๓๙ ครั้งล่าสุด (๒๘ มี.ค ๖๕)

หมู่ที่	บ้าน	จำนวนผู้มีสิทธิเลือกตั้ง		
		ชาย	หญิง	รวม
๑	หนองแห่ย์	๑๖๐	๑๗๗	๓๓๗
๒	ร่องเม้ง	๑๖๐	๑๗๖	๓๓๖
๓	บวกเปา	๒๒๕	๒๗๖	๕๐๑
๔	ทุ่งข้าวตอก	๑๙๓	๒๕๔	๔๔๗
๕	หนองบัว	๑๑๑	๑๓๑	๒๔๒
๖	ดงเจริญชัย	๒๒๓	๒๓๑	๔๕๔
๗	ดอย	๑๔๐	๑๓๓	๒๗๓
๘	ทุ่งข้าวตอกใหม่	๒๓๒	๒๗๘	๕๑๐
๙	แม่ฮักพัฒนา	๓๘๗	๓๘๕	๗๗๒
๑๐	พระบาทดินนก	๙๑	๙๑	๑๘๒
๑๑	แม่ฮักพัฒนาเฉลิมพระเกียรติ	๒๘๔	๓๐๙	๕๙๔
	รวม	๒,๒๐๖	๒,๔๔๑	๔,๖๔๗

๓.๓ จำนวนผู้รับเบี้ยยังชีพ

- (๑) เบี้ยยังชีพผู้สูงอายุ จำนวน ๑,๒๘๑ คน
- (๒) เบี้ยยังชีพผู้พิการ จำนวน ๒๐๕ คน
- (๓) เบี้ยยังชีพผู้ป่วยโรคเอดส์ จำนวน ๓๐ คน

๔) ด้านสภาพสังคม

● การศึกษา

- โรงเรียนประถมศึกษาและมัธยมศึกษา ๒ แห่ง (หมู่ที่ ๓,๑๑)
- ศูนย์เด็กเล็กเทศบาลตำบลหนองแห่ย์ ๑ แห่ง (หมู่ที่ ๔)
- โรงเรียนอนุบาลเทศบาลตำบลหนองแห่ย์ ๑ แห่ง (หมู่ที่ ๕)
- พิพิธภัณฑ์วัดร่องเม้ง ๑ แห่ง (หมู่ที่ ๒)
- ศูนย์การเรียนรู้ชานอกระบบและการศึกษาตามอัธยาศัยตำบลหนองแห่ย์ (กศน.) ๑ แห่ง (หมู่ที่ ๘)

● สถาบันและองค์กรทางศาสนา

- วัด/สำนักสงฆ์ ๙ แห่ง (หมู่ที่ ๑,๒,๓,๔,๕,๖,๙,๑๐,๑๑)
- ที่พำนักสงฆ์ ๑ แห่ง (หมู่ที่ ๙)
- ศาลาปฏิบัติธรรม ๑ แห่ง (หมู่ที่ ๘)

● การสาธารณสุข

- โรงพยาบาลส่งเสริมสุขภาพตำบล ๒ แห่ง (บ้านร่องเม้ง,บ้านแม่ฮักพัฒนา)
- คลินิก ๒ แห่ง (หมู่ที่ ๗,๘)
- จำนวนผู้ป่วยติดเตียง ๑๔ คน
(ข้อมูลจาก รพ.สต.ร่องเม้ง ๑๑ คน หมู่ที่ ๑ = ๒ คน ,หมู่ที่ ๓ = ๔ คน ,หมู่ที่ ๔ = ๓ คน ,หมู่ที่ ๖ = ๒ คน)
(ข้อมูลจากรพ.สต.แม่ฮัก ๒ คน หมู่ที่ ๑๐ = ๒ คน , หมู่ที่ ๑๑ = ๑ คน)
- จำนวนผู้ป่วยจิตบ้าน ๗ คน
(ข้อมูลจาก รพ.สต.แม่ฮักพัฒนา หมู่ที่ ๗ = ๓ คน ,หมู่ที่ ๙ = ๒ คน ,หมู่ที่ ๑๐ = ๑ คน, หมู่ที่ ๑๑ = ๑ คน)

- ความปลอดภัยในชีวิตและทรัพย์สิน
 - ตู้ยาม(หน่วยบริการประชาชนบ้านบวกเปา) ๑ แห่ง (หมู่ที่ ๓)
 - เครื่องดับเพลิงชนิดหัว (เทศบาล, ศูนย์อพพร.,ทุกหมู่บ้าน) ๒๗ อัน
 - ลูกบอลดับเพลิง (ศูนย์เด็กเล็กเทศบาล/โรงเรียนอนุบาล) ๓ อัน
- ร้านค้าขายของชำ/ขายของเบ็ดเตล็ด ๕๕ ร้าน
(หมู่ที่ ๑ = ๕ ร้าน ,หมู่ที่ ๒ = ๒ ร้าน ,หมู่ที่ ๓ = ๖ ร้าน ,หมู่ที่ ๔ = ๔ ร้าน ,หมู่ที่ ๕ = ๓ ร้าน , หมู่ที่ ๖ = ๕ ร้าน ,หมู่ที่ ๘ = ๑๔ ร้าน ,หมู่ที่ ๙ = ๗ ร้าน ,หมู่ที่ ๑๐ = ๔ ร้าน ,หมู่ที่ ๑๑ = ๕ ร้าน
- สถานีบริการน้ำมัน/เชื้อเพลิง = ๔ แห่ง (หมู่ที่ ๔ = ๒ แห่ง , ป้อมหลอด หมู่ที่ ๙ , ป้อมหยอดเหรียญ หมู่ที่ ๑๑)
- อู่ซ่อม/ร้านซ่อมรถจักรยานยนต์/รถยนต์ ๑๓ ร้าน (หมู่ที่ ๑=๒ ร้าน,หมู่ที่ ๒= ๒ ร้าน , หมู่ที่ ๓ = ๒ ร้าน ,หมู่ที่ ๔ = ๑ ร้าน ,หมู่ที่ ๘ = ๒ ร้าน ,หมู่ที่ ๙ = ๓ ร้าน ,หมู่ที่ ๑๑ = ๑ ร้าน

๕) ด้านระบบบริการโครงสร้างพื้นฐาน

- การคมนาคม

ถนนคอนกรีตฯ	จำนวน	๗๙	สาย	ระยะทาง	๓๐.๙๒	กิโลเมตร
ถนนลาดยาง	จำนวน	๒๐	สาย	ระยะทาง	๒๐.๙๒๙	กิโลเมตร
ถนนลูกรัง/ดินคลุก	จำนวน	๖๓	สาย	ระยะทาง	๔๓.๖๙	กิโลเมตร

การเดินทางเข้าสู่ตำบล

ประเภท/หมู่บ้าน	ม.๑	ม.๒	ม.๓	ม.๔	ม.๕	ม.๖	ม.๗	ม.๘	ม.๙	ม.๑๐	ม.๑๑
การเดินทางโดยเส้นทางปกติจากหมู่บ้านถึงที่ว่าการอำเภอ (กม.)	๑๑	๑๐	๑๒	๘	๑๑	๑๔	๑๒	๙	๑๑	๑๕	๑๒
จากหมู่บ้านถึงศาลากลางจังหวัดเชียงใหม่ (กม.)	๒๖	๒๕	๒๗	๒๓	๒๖	๒๙	๒๗	๒๔	๒๖	๓๐	๒๗

- เส้นทางคมนาคม
 - (๑) ทางหลวงจังหวัดหมายเลข ๑๐๐๑ ตอนสันทราย-แม่ใจ ทางหลวงชนบทหมายเลข ชม ๓๐๑๒ เชื่อมกับทางหลวงสายนี้บริเวณตำบลป่าไผ่ผ่านตำบลเมืองเสินนำเข้าสู่ตำบลหนองแห้ง หมู่ที่ ๔
 - (๒) ทางหลวงจังหวัดหมายเลข ๑๐๑๙ ตอนเชียงใหม่-ดอยสะเก็ด ทางหลวงชนบทหมายเลขชม ๓๐๑๒ เชื่อมกับทางหลวงสายนี้บริเวณตำบลสันป่าเปา เข้าสู่ตำบลหนองแห้ง หมู่ที่ ๓
- การโทรคมนาคม
 - ตู้โทรศัพท์สาธารณะ ๑๗ ตู้ (หมู่ที่ ๑ = ๑ ตู้ หมู่ที่ ๒ = ๒ ตู้ หมู่ที่ ๓ = ๒ ตู้ หมู่ที่ ๔ = ๔ ตู้ หมู่ที่ ๕ = ๑ ตู้ หมู่ที่ ๖ = ๒ ตู้ หมู่ที่ ๗ = ๒ ตู้ หมู่ที่ ๘ = ๑ ตู้ หมู่ที่ ๙ = ๒ ตู้ หมู่ที่ ๑๑ = ๒ ตู้)
- การไฟฟ้า ไฟฟ้าเข้าถึง จำนวน ๑๑ หมู่บ้าน

๖) ระบบเศรษฐกิจ

- อาชีพ เกษตรกรรม ประมาณ ๗๕ % รับจ้างทั่วไป ประมาณ ๒๐ %
ค้าขายและอื่น ๆ ประมาณ ๕ %

การปลูกพืช (ข้อมูลจาก สำนักงานเกษตรอำเภอสันทราย เดือนสิงหาคม ๒๕๖๔)

๑. ปลูกข้าวนาปี พันธุ์ที่ปลูก คือ กข.๖ กข.๑๐ สันป่าตอง๑ ข้าวหอมมะลิ ๑๐๕
๒. ปลูกข้าวนาปรัง พันธุ์ที่ปลูก คือ กข.๖ กข.๑๐ สันป่าตอง๑
๓. ปลูกถั่วเหลืองฤดูแล้ง พันธุ์ที่ปลูก คือ สจ.๔ สจ.๕ เชียงใหม่ ๖๐ สจ. ๙
๔. ปลูกมะม่วง พันธุ์ที่ปลูก คือ น้ำดอกไม้ เขียวสวย มหาชนกหนังกกลางวันและโชคอนันต์
๕. ปลูกลำไย พันธุ์ที่ปลูก คือ อีตอ อีแห้ว สีชมพู เปี้ยวเขียว
๖. ปลูกยางพารา พันธุ์ที่ปลูก คือ RRIM ๖๐๐

(ข้อมูลจาก สำนักงานพัฒนาชุมชนอำเภอสันทราย ประจำปี ๒๕๖๕)

หมู่ที่	บ้าน	รายได้ครัวเรือนเฉลี่ย (บาท/ปี)	รายได้บุคคลเฉลี่ย (บาท/ปี)
๑	หนองแหย่ง	๓๑๐,๕๕๒.๖๕	๑๐๙,๔๑๓.๙๙
๒	ร้องเม็ง	๒๙๔,๔๐๔.๑๑	๑๐๖,๘๔๐.๓๒
๓	บวกเปา	๒๑๑,๔๖๕.๔๗	๗๓,๕๐๖.๘๙
๔	ทุ่งข้าวตอก	๒๑๒,๓๐๑.๔๘	๗๘,๔๙๓.๖๐
๕	หนองบัว	๑๓๙,๑๘๕.๕๑	๑๐๑,๐๙๒.๖๓
๖	ดงเจริญชัย	๒๑๒,๙๔๐.๔๗	๖๓,๒๘๓.๕๑
๗	ดอย	๓๑๑,๒๗๘.๔๑	๘๘,๖๔๘.๘๗
๘	ทุ่งข้าวตอกใหม่	๒๖๕,๖๙๔.๓๗	๙๘,๕๒๓.๐๓
๙	แม่ฮักพัฒนา	๒๕๒,๔๕๓.๘๖	๙๖,๐๗๓.๘๗
๑๐	พระบาทตีนนก	๑๗๐,๖๔๕.๐๐	๑๐๐,๓๗๙.๔๑
๑๑	แม่ฮักพัฒนาเฉลิมพระเกียรติ	๒๖๖,๔๗๒.๓๖	๑๓๔,๓๘๑.๔๘
เฉลี่ย ทุกหมู่บ้าน		๒๔๔,๗๖๐.๓๗	๙๒,๖๕๙.๗๕

• ศักยภาพของชุมชนและพื้นที่ : การรวมกลุ่มของประชาชน แยกประเภทกลุ่มต่าง ๆ ดังนี้

- | | | |
|--|----|---|
| ๑) กลุ่มพัฒนาสตรีตำบลหนองแหย่ง
(นางสังวาลย์ บริรักษ์) | ๑๑ | กลุ่ม (หมู่ที่ ๑-๑๑)
ประธานกลุ่มพัฒนาสตรีตำบลหนองแหย่ง |
| ๒) กลุ่มผู้สูงอายุตำบลหนองแหย่ง
(นายเลิศ คำดวงดาว) | ๑ | กลุ่ม
ประธานกลุ่มผู้สูงอายุตำบลหนองแหย่ง |
| ๓) สภาวัฒนธรรมตำบลหนองแหย่ง
(นางประคอง วาณิขยานนท์) | ๑ | กลุ่ม
ประธานสภาวัฒนธรรมตำบลหนองแหย่ง |
| ๕) ศูนย์การเรียนรู้ชุมชน บ้านดงเจริญชัย
(นายชยางกูร ชินวรภัทร์) | ๑ | แห่ง (ดงเวียงแก่น)
ประธานศูนย์การเรียนรู้ดงเวียงแก่น |



- | | | |
|--|---|---|
| ๖) ศูนย์เศรษฐกิจพอเพียงตำบลหนองแหย่ง
(นางสังวาลย์ บริรักษ์) | ๑ | แห่ง (หมู่ที่ ๔)
ประธานศูนย์เศรษฐกิจพอเพียงตำบลหนองแหย่ง |
|--|---|---|











กิจกรรม/โครงการ ริเริ่มพัฒนาเป็นแหล่งเรียนรู้ ในพื้นที่ตำบลหนองแหย่ง)

- | | | |
|---|----------------------------|---------------------------|
| ๑.) โคกหนองนาโมเดล | บ้านหนองแหย่ง หมู่ที่ ๑ | (นางสุพิศ เนตรคำวาง) |
| : ส่งเสริมสนับสนุนกิจกรรมจากหน่วยงาน : สำนักงานพัฒนาชุมชนอำเภอสันทราย | | |
| ๒) Young Smart Farmer | บ้านหนองบัว หมู่ที่ ๕ | (นายศุภวิทฤษฎ์ คุณยศยิ่ง) |
| : ส่งเสริมสนับสนุนกิจกรรมจากหน่วยงาน : สำนักงานเกษตรอำเภอสันทราย | | |
| ๓) เศรษฐกิจพอเพียง | บ้านพระบาทตีนนก หมู่ที่ ๑๐ | (นายดวงดี อุปันโน) |

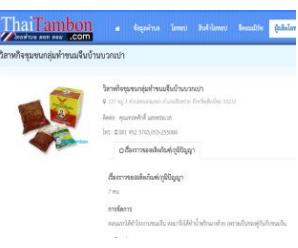
• ข้อมูลอื่นๆ (หนึ่งตำบลหนึ่งผลิตภัณฑ์/วิสาหกิจชุมชน)

รายชื่อผู้ผลิต/ผู้ประกอบการสินค้า OTOP ตำบลหนองแห่ย์

ลำดับที่	ชื่อกลุ่ม/ผู้ประกอบการ	ชื่อประธาน/เจ้าของ	ที่อยู่	โทร.	ชื่อสินค้า/บริการ	ประเภทกิจการ
๑	กลุ่มแม่พูนสมุนไพรจันทร์	นางจันทร์ฉาย กันธิยะ 	๕๒ ม.๒	๐๕๓-๒๕๕-๑๗๘	แม่พูนสมุนไพร	สมุนไพรที่ไม่ใช่อาหาร เครื่องสำอางสมุนไพร 
๒	ประดิษฐ์ผ้าทอพื้นเมืองบ้านบวกเปา หมู่ ๓	นางธิดา ชำนาญ 	๑๓๙ ม.๓	๐๕๓-๒๕๕-๐๙๔ ๐๘๑-๐๒๒-๕๕๘๘๘	ประดิษฐ์เศษผ้า/เสื้อผ้าเครื่องแต่งกาย	ผ้าเครื่องแต่งกาย-ผ้า 
๓	นายเทอดศักดิ์แสงพระเวส	นายเทอดศักดิ์แสงพระเวส 	๑๒๗ ม.๓	๐๕๓-๒๕๕-๐๘๔	พริกแกงพื้นเมือง-พริกขนมน้ำเจี้ยว	อาหาร/อาหารแปรรูปกึ่งสำเร็จรูป/สำเร็จรูป 
๔	นายรूपนพัฒน์ทิพย์ปัญญา	นายรूपนพัฒน์ทิพย์ปัญญา 	๑๕๖/๕ ม.๙	๐๕๓-๒๕๕-๘๖๐	โคมไฟ	ของใช้/ของตกแต่ง/ของที่ระลึกผลิตภัณฑ์ที่ใช้วัสดุจากไม้เป็นหลัก 

(ข้อมูลจากพัฒนาชุมชนอำเภอสันทราย ข้อมูล ณ เดือน สิงหาคม ๒๕๖๔)

รายชื่อกลุ่มวิสาหกิจชุมชนตำบลหนองแห้ง
(ข้อมูลจากสำนักงานเกษตรอำเภอสันทราย ข้อมูล ณ เดือน สิงหาคม ๒๕๖๕)

ลำดับที่	ชื่อกลุ่ม/ผู้ประกอบการ	ชื่อประธาน/เจ้าของ	ที่อยู่	โทร.	ชื่อสินค้า/บริการ	ประเภทกิจการ
๑	วิสาหกิจชุมชนกลุ่มทำขนมจีนบ้านบวกเปา	นายเทอดศักดิ์ แสงพระเวส	๑๒๗ หมู่ ๓	๐๕๓-๒๕๕-๐๘๔	ขนมจีน, น้ำพริกสำเร็จรูป	แปรรูปและผลิตภัณฑ์อาหาร
๒	วิสาหกิจชุมชนกลุ่มเกษตรกรผู้เลี้ยงโคนม ต.หนองแห้ง	นายเสรี จอมบัว	๖๒ หมู่ ๔	-	โคนม, บัวยคอก	ผลิตปศุสัตว์
๓	วิสาหกิจชุมชนกลุ่มพัฒนาการผลิตลำไยคุณภาพ บ้านแม่ฮักพัฒนาเฉลิมพระเกียรติ หมู่ที่ ๑๑	นายสุพจน์ บัวดาวดี	๕๘ หมู่ ๑๑	๐๘๗-๑๗๖-๑๕๒	ลำไยอบแห้ง	แปรรูปและผลิตภัณฑ์อาหาร
๔	วิสาหกิจชุมชนกลุ่มประดิษฐ์ผ้า บ้านบวกเปา หมู่ที่ ๓	นางธิดา ชำนาญ	๑๓ หมู่ ๓	๐๕๓-๒๕๕-๐๙๔	กระเป๋าเสื้อผ้าสำเร็จรูป	ผลิตภัณฑ์ผ้าทอ
๕	วิสาหกิจชุมชนกลุ่มทอผ้าบ้านดงเจริญชัย หมู่ที่ ๖	นางมะลิ บุญเพิ่มพูน	๖๔/๑ หมู่ ๖	๐๘๑-๔๖๘-๓๘๖๗	เสื่อพื้นเมือง	ผลิตภัณฑ์ผ้าทอ
๖	วิสาหกิจชุมชนสมุนไพรสรจันทร์	นางมนุชาธิป โนคำ	๕๒ หมู่ ๒	๐๕๓-๒๕๕-๑๗๘	แชมพู/ครีมนวด/สบู่	ผลิตภัณฑ์สมุนไพร
๗	วิสาหกิจชุมชนโรงสีข้าวบ้านดอย	นายสังวาล พันธ์พงษ์	๖๖ หมู่ ๗	๐๙๗-๙๙๓-๔๓๘๘	ข้าว	รับจ้างสีข้าว
๘	วิสาหกิจชุมชนแปรรูปสมุนไพรควาว บ้านหนองแห้ง	นางกันตนา พันธ์รักษ์	๒๒ หมู่ ๑	๐๙๕-๑๒๗-๙๙๕๖	ไวน์ เชรั่ม เจล ยาหม่อง	เครื่องดื่ม
๙	วิสาหกิจชุมชนผลิตและจำหน่ายสุรากลั่นจากสมุนไพร	น.ส.กนกกานต์ พันธ์รักษ์	๒๒/๑ หมู่ ๑	๐๘๘-๒๖๗-๑๑๑๘	สุรากลั่นจากสมุนไพร	เครื่องดื่ม
๑๐	วิสาหกิจชุมชนสมุนไพรเชิงสุขภาพสันทราย	นางอัมพร รินคำ	๑๒ หมู่ ๒	๐๘๘-๒๖๗-๑๑๑๘	สมุนไพรและเครื่องเทศ	ผลิตและแปรรูปสมุนไพรและสกัดสารจากสมุนไพรจำหน่าย
๑๑	วิสาหกิจชุมชนฟื้นฟูเศรษฐกิจภาคประชาชน	นายบุญฤทธิ์ มูลเพย	๔๘ หมู่ ๙	๐๘๗-๕๒๖-๕๗๘๙	จุลินทรีย์หม่าหญ้า, หม่าแมลง	การผลิตปัจจัยการผลิต

๗) เศรษฐกิจพอเพียงท้องถิ่น (ด้านการเกษตรและแหล่งน้ำ)

(ข้อมูลจากสำนักงานเกษตรอำเภอสันทรายและพัฒนาชุมชนอำเภอสันทราย ณ เดือนสิงหาคม ๒๕๖๕)

สรุปผลการดำเนินการสำรวจข้อมูลเพื่อจัดทำแผนพัฒนาเศรษฐกิจพอเพียงท้องถิ่น (ด้านการเกษตรและแหล่งน้ำ)
(Local Sufficiency Economy Plan : LSEP)

(๑) จำนวนผู้ขึ้นทะเบียนเกษตรกรตำบลหนองแห้ง จำนวน ๕๘๑ คน

★ **พื้นที่เกษตรส่วนใหญ่** ปลูกพืชข้าว มะม่วง ลำไย ข้าวโพด ฝรั่ง ค่ะน้า ถั่วฝักยาว มันสำปะหลัง ถั่วลิสง พริก ผักหอมกระเทียม พื้นที่ประมาณ ๒,๔๘๔ ไร่ ประชากรส่วนใหญ่ ประกอบอาชีพเกษตรกรรม ร้อยละ ๗๕ % ของจำนวนประชากร

★ **การปลูกพืช**

- ปลูกข้าวนาปี พันธุ์ข้าวที่ปลูกคือ กข.๖, กข.๑๐, สันป่าตอง ๑
- ปลูกข้าวนาปรัง พันธุ์ข้าวที่ปลูกคือ กข.๖, กข.๑๐, สันป่าตอง
- ปลูกถั่วเหลือง พันธุ์ที่ปลูกคือ สจ.๔ , สจ.๕ , สจ.๙ , เชียงใหม่ ๖๐
- ปลูกมะม่วง พันธุ์ที่ปลูกคือ น้ำดอกไม้ , เชียวเสวย, โชคอนันต์
- ปลูกลำไย พันธุ์ที่ปลูก คือ อีแห้ว , สีชมพู , อีตอ , เปี้ยวเขียว

(๒) จำนวนครัวเรือนเกษตรกร ประกอบอาชีพ (ข้อมูลจากสำนักงานเกษตรอำเภอสันทราย ข้อมูล ณ เดือน สิงหาคม ๒๕๖๕)

ผู้ปลูกข้าวนาปี ๓๑๑ ครัวเรือน		
หมู่ที่	ครัวเรือน	พื้นที่ เพาะปลูก (ไร่-งาน-ตารางวา)
๑	๔๔	๓๕๒.๗๑
๒	๓๗	๒๘๔.๐๔
๓	๔๑	๓๓๙.๐๗
๔	๓๓	๒๕๓.๕๖
๕	๒๗	๑๙๕.๑๕
๖	๓๗	๒๖๕.๒๐
๗	๓๕	๓๒๐.๐๐
๘	๑๖	๙๙.๗๕
๙	๖	๒๕.๗๕
๑๐	๓๕	๓๖๖.๖๕
รวม	๓๑๑	๒,๕๐๑.๘๘

ผู้ปลูกพืชไร่ ๑๕ ครัวเรือน		
หมู่ที่	ครัวเรือน	พื้นที่ เพาะปลูก (ไร่-งาน-ตารางวา)
๑	๑	๑.๐๐
๒	๒	๑๗.๕๐
๓	๑	๑.๐๐
๔	๔	๑๔.๗๐
๕	๖	๑๕.๐๐
๖	๑	๓๗.๐๐
รวม	๑๕	๘๖.๒๐

ผู้ปลูกพืชสวน ๒๑๗ ครัวเรือน		
หมู่ที่	ครัวเรือน	พื้นที่ เพาะปลูก (ไร่-งาน-ตารางวา)
๑	๗	๑๙.๙๕
๒	๑๐	๕๔.๗๗
๓	๑๘	๙๗.๖๖
๔	๑๐	๓๒.๗๙
๕	๙	๒๕.๔๘
๖	๑๖	๔๕.๘๘
๗	๕	๖.๕๐
๘	๒๑	๗๔.๓๘
๙	๗๓	๑๙๙.๕๐
๑๐	๑๐	๒๑.๘๘
๑๑	๓๙	๑๕๖.๓๘
รวม	๒๑๗	๗๓๖.๑๗

(๓) **ด้านแหล่งน้ำเพื่อการเกษตร** : ปริมาณน้ำไม่เพียงพอต่อการทำการเกษตร ปัญหาภัยแล้งในบางปี

- แหล่งน้ำธรรมชาติ

- ลำน้ำม่กวง
- ลำห้วย ๘ สาย (ได้แก่ ลำเหมืองเจ๊กแดง(กลาง),ลำเหมืองคือ , ลำเหมืองเปา , ลำเหมืองร้อง , ลำเหมืองเพย , ลำเหมืองโฮ, ลำห้วยสะแล่ง, ลำห้วยธาร)
- บึง, หนองและอื่นๆ ๙ แห่ง (ได้แก่ หนองแห้ง หมู่ที่ ๑ , หนองบัว หมู่ที่ ๕ ,หนองแมงดา หมู่ที่ ๘ , หนองห้วยฮัก หมู่ที่ ๙ , หนองเหียง หมู่ที่ ๑๐ , หนองเหล็ก หมู่ที่ ๑๐ , อ่างเก็บน้ำห้วยฮัก หมู่ที่ ๑๑, อ่างเก็บน้ำห้วยเกียง หมู่ที่ ๑๑)
- มีอ่างเก็บน้ำหลายแห่งที่สามารถพัฒนาเป็นแหล่งท่องเที่ยว และแหล่งเกษตรกรรมที่อุดมสมบูรณ์ เช่น อ่างเก็บน้ำหนองบัวอ่างเก็บน้ำห้วยฮักห้วยเกียง

- แหล่งน้ำที่สร้างขึ้น

- ฝาย ๒๐ แห่ง (ได้แก่ หมู่ที่ ๔ ฝายทุ่งข้าวตอก ๔ แห่ง , หมู่ที่ ๕ ฝายหนองบัว ๑ แห่ง , หมู่ที่ ๖ ฝายเหมืองคือ ๓ แห่ง, ฝายน้ำแม่กวง ๔ แห่ง, ฝายเหมืองร้อง ๔ แห่ง, หมู่ที่ ๗ ฝายบ้านดอย ๑ แห่ง , หมู่ที่ ๘ ฝายเจ๊กแดง ฝายมะนะ ๒ แห่ง, หมู่ที่ ๑๐ ฝายพระบาท ๑ แห่ง)
- บ่อน้ำตื้น ๔๐๗ แห่ง ● บ่อบาดาล ๓๕ แห่ง

(๔) **ด้านแหล่งน้ำเพื่อน้ำกินน้ำใช้**: ปริมาณน้ำไม่เพียงพอ

- การประปา ๑๓ แห่ง (หมู่ที่ ๒ = ๑ แห่ง , หมู่ที่ ๓ = ๑ แห่ง , หมู่ที่ ๔ = ๑ แห่ง , หมู่ที่ ๕ = ๑ แห่ง , หมู่ที่ ๖ = ๑ แห่ง , หมู่ที่ ๗ = ๑ แห่ง , หมู่ที่ ๘ = ๑ แห่ง , หมู่ที่ ๙ = ๒ แห่ง , หมู่ที่ ๑๐ = ๑ แห่ง , หมู่ที่ ๑๑ = ๓ แห่ง)

(๕) **ปัญหา/ความต้องการ**

- ก่อสร้าง/ปรับปรุงระบบประปาหมู่บ้าน ม.๑ ม.๘ ม.๙
- ขุดลอกลำเหมือง
- ขุดลอกอ่างเก็บน้ำ
- ผันน้ำจากเขื่อนแม่กวงเสริมประปาหมู่บ้าน
- ขุดเจาะบ่อบาดาลเพื่อการเกษตร
- ขุดลอกอ่างเก็บน้ำ
- เปลี่ยน/วางท่อประปาสายหลักให้เหมาะสม

- แก้มลิงเพิ่มขึ้น
- ประปาภูเขาแก่น้ำแม่กวง
- รัฐบาลประกันราคาผลผลิต
- ก่อสร้างกำแพงกั้นดินเสริมรอบสะพานองบัว (ลดการพังทลายของดิน)
- ดาดคอนกรีตลำเหมืองแจ็กแดง
- มีแหล่งเงินกู้ดอกเบี่ยต่ำ
- รัฐบาลมีแหล่งรับซื้อผลผลิต
- ฝายกั้นน้ำลำน้ำแม่กวง
- ติดตั้งอุปกรณ์สูบน้ำ

๘. ข้อมูลด้านศาสนา ประเพณี วัฒนธรรม

- ด้านศาสนาประชาชนตำบลหนองแหย่งส่วนใหญ่นับถือศาสนาพุทธ
- ภูมิปัญญาท้องถิ่น ภาษาถิ่น ประชาชนตำบลหนองแหย่ง ส่วนใหญ่ใช้ ภาษาไทย และมีภาษาถิ่น หรือเรียกว่า “ภาษาคำเมือง” เป็นภาษาสำหรับสื่อสารในท้องถิ่น
- ประเพณีและงานประจำปี

ในหมู่บ้านมีวัดใช้วัดเป็นสถานที่ทำบุญและจัดงานประเพณีต่าง ๆ ซึ่งเป็นเสมือนศูนย์รวมจิตใจของราษฎร ทั้งหมู่บ้านอีกทั้งเป็นศูนย์รวมในการจัดกิจกรรมต่าง ๆ ของคนหมู่บ้านกิจกรรมทางศาสนาเป็นประจำคือวันขึ้นปีใหม่ วันสงกรานต์ “ประเพณีปีใหม่เมือง” งานปอยหลวง เป็นงานทำบุญฉลองของทางศาสนา ประเพณีลอยกระทง (ยี่เป็ง) เป็นประเพณีที่กระทำสืบกันมาเป็นเวลาช้านานแล้วจะถือ วันเพ็ญ เดือน ๑๒ ของทุกปี เป็นวันลอยกระทง เพื่อเป็นการขอขมาต่อแม่น้ำคงคา

๑. วันขึ้นปีใหม่ ราษฎรในหมู่บ้าน ผู้สูงอายุ สตรี เด็ก และเยาวชน จะร่วมกันเดินทางไปทำบุญตักบาตรที่วัดในตอนเช้า นำรูปเทียน ข้าวตอกดอกไม้ อาหารคาวหวาน ถวายพระนำดอกไม้ใส่ขันแก้วตั้ง ๓ พังเทศน์ เพื่อเป็นการทำบุญไปภายภาคหน้า อบรมจิตใจ ทำใจให้สงบ ทำแต่คุณงามความดี

๒. วันสงกรานต์ “ประเพณีปีใหม่เมือง” ของชาวไทยล้านนา วันที่ ๑๓ เมษายน ของทุกปี ถือกันว่าเป็นวันสังขาล่อง” มีการจุดประทัด เพื่อส่งสังขาลในตอนกลางคืนและเวลาใกล้รุ่งของวันที่ ๑๓ เมษายน วันที่ ๑๔ เมษายน ถือว่าเป็น “วันเนา” เป็นวันที่ห้ามพูดจาหยาบคาย ห้ามทะเลาะกัน เป็นวันรวมญาติ วันครอบครัว วันนี้จะมีการจัดเตรียมทำขนม อาหาร ดอกไม้ รูปเทียน ตุง เพื่อเตรียมไปทำบุญที่วัดในตอนเช้าของวันที่ ๑๕ เมษายน และตอนเย็นวันที่ ๑๔ เมษายน จะมีการช่วยกันขนทรายเข้าวัด เพราะมีความเชื่อว่าในหนึ่งปีที่เราเดินไปทำบุญที่วัดได้นำทรายติดออกมาจากวัด และในวันนี้ก็ควรนำทรายเข้าไปไว้ในวัด จะช่วยกันก่อเป็นเจดีย์ทราย เพื่อเข้าของวันที่ ๑๕ เมษายน จะได้นำตุงมาปักเพื่อทำพิธีทางศาสนา และจะมีการแห่ไม้ค้ำสะหรี โดยจัดเตรียมหาต้นไม้มี่กิ่งไม้งามขนาดพอเหมาะนำมาแกะเอาเปลือกออกแล้วใช้ขมิ้นทำให้มีสีเหลือง นำสวยดอกไม้ มัดผูกติดไว้ที่กิ่งไม้ตอนบน เพื่อนำไปค้ำต้นสหรี ที่อยู่ที่วัดโดยมีความเชื่อทางศาสนาว่าเพื่อจะให้มีอายุยืนยาวเหมือนต้นโพธิ์ (ต้นสะหรี) และในวันที่ ๑๕ เมษายนนี้ “เป็นวันพญาวัน” เป็นวันที่ดีที่สุดของทุกวันในหนึ่งปี และเป็นวันที่เด็ก ผู้ที่มีอายุน้อยจะนำสิ่งของ เช่น ขนม ผลไม้ ของกินของใช้ต่าง ๆ เครื่องนุ่งห่ม ดอกไม้ นำไปมอบไหว้ขอขมาต่อผู้สูงอายุและผู้เฒ่าผู้แก่เพื่อขอพรเป็นสิริมงคลกับตนเอง และถือเป็นโอกาสสำคัญที่ลูกหลานได้มาพบมาเยี่ยมสอบถามความเป็นอยู่ของผู้เฒ่าผู้แก่เรียกว่าประเพณีคำหัว

๓. ทำบุญวันพระ ในหนึ่งเดือนจะมีการทำบุญทางศาสนาทุกวันพระ ซึ่งผู้สูงอายุผู้เฒ่าผู้แก่จะเดินทางไปทำบุญตักบาตรที่วัดในตอนเช้า โดยนำ รูปเทียน ข้าวตอกดอกไม้ อาหารคาวหวาน ถวายพระ นำดอกไม้ใส่ขันแก้ว ตั้ง ๓ พังเทศน์ เพื่อเป็นการทำบุญไปภายภาคหน้า แต่ถ้าเป็นวันพระในช่วงเทศกาลวันเข้าพรรษา ผู้เฒ่าผู้แก่ก็จะไปทำบุญในตอนบ่ายอีกครั้งหนึ่ง โดยไปฟังเทศน์ที่อารามสงฆ์ เพื่ออบรมจิตใจให้สงบ เป็นการศึกษาธรรมะ ทำให้ได้บุญ

๔. งานปอยหลวง เป็นงานทำบุญฉลองของทางศาสนา เช่น การสร้างโบสถ์ ศาลา วิหาร เมื่อสร้างเสร็จแล้วจะมีการฉลอง (ปอยหลวง) ราษฎรในหมู่บ้าน และทุกหัววัดในเขตอำเภอจะมีการจัดแห่คว้าน คือ ต้นเงินประดับด้วยดอกไม้ ขนม สมุด ปากกา ดินสอ ฝ้าย ฯลฯ และมีการแห่ขบวนการรำรำ เช่น การฟ้อนเล็บ การฟ้อนดาบ การตีกลองสะบัดชัย เป็นต้น ในตอนกลางคืน ก็จะมีงานการเล่นมหรสพต่างๆ เช่น มิดนตรี ลิเก มวย ชิงช้า-สวรรค์ ประภาคารฟ้อน ประภาคารร้องเพลง เพื่อเป็นการเชื่อมสัมพันธ์ไมตรีสร้างความสามัคคีในหมู่คณะ

๕. ประเพณีลอยกระทง (ยี่เป็ง) เป็นประเพณีที่กระทำสืบกันมาเป็นเวลาช้านานแล้วจะถือ วันเพ็ญ เดือน ๑๒ ของทุกปี เป็นวันลอยกระทง เพื่อเป็นการขอขมาต่อแม่น้ำคงคา เป็นการชำระล้างเคราะห์ตามความเชื่อมาแต่โบราณ ชาวบ้านจะจัดกิจกรรม ๒ วัน วันแรกจะมีการประกวดขุ่มประตูป้าโดยให้แต่ละบ้าน จัดตกแต่งประดับประดาประตูป้าของแต่ละบ้านให้สวยงามมีการประดับดอกไม้ ต้นไม้ จุดเทียนหรือผางตะปบให้สว่างสวยงาม มีคณะกรรมการของหมู่บ้านออกตรวจและให้คะแนน มีรางวัลให้ และคืนวันที่ ๒ จะมีการแห่ขบวนกระทง ที่ชาวบ้านได้ช่วยกันตกแต่ง มีการประกวดนางนพมาศเป็นการส่งเสริมวัฒนธรรมประเพณีอันดีงามให้ คงอยู่ตลอดไป

๖. พิธีสืบชะตาบ้าน หรือ สะเดาะเคราะห์ ชาวบ้านจะไปช่วยกันจัดเตรียมเครื่องครัว เพื่อประกอบพิธีสืบชะตาหลวงที่วัด โดยจัดเตรียมสิ่งของต่าง ๆ ประกอบด้วย ดอกไม้ ธูปเทียน อาหารคาวหวาน เพื่อเป็นสิริมงคลภายในหมู่บ้าน เป็นขวัญและกำลังใจแก่ราษฎรในหมู่บ้าน

๗. ประเพณีกินกล้วยสลาก จะจัดขึ้นในราวเดือนเกี๋ยง หรือประมาณเดือนกันยายน เป็นการทำบุญตามความเชื่อที่ว่าเป็นการส่งสิ่งของ อาหารเครื่องใช้ไปให้ผู้ที่เสียชีวิตไปแล้วในอีกภพหนึ่งจะได้มีของใช้ โดยไม่ต้องอยาก โดยพระสงฆ์จะทยอยกันมาจากการนิมนต์ของเจ้าอาวาสวัด พระสงฆ์จะมาจากหลายวัด เพื่อมารับสังฆทาน การรับทาน มี ๓ ประเภท คือ ๑. ประเภทเจาะจงพระที่จะรับทานสังฆทาน ๒. ประเภทไม่เจาะจง โดยที่ชาวบ้านจะแสดงความจำนงว่าจะจับฉลากและ ชาวบ้านก็จะจับฉลากตามที่คณะกรรมการวัดได้จัดเตรียมฉลากไว้ เมื่อปรากฏว่าจับได้เบอร์ไหนก็จะนำสังฆทานไปถวายให้พระตรงตามทีเบอร์นั้นๆระบุไว้ และ ๓. ประเภททานที่พระเจ้า(พระพุทธรูป)เมื่อพระสงฆ์เจริญพระพุทธมนต์แล้วก็ป็นอันว่าเสร็จพิธีการ

● มวลชนจัดตั้ง

- อาสาสมัครป้องกันภัยฝ่ายพลเรือน (อปพร.)	๑	รุ่น	จำนวน ๔๙	คน
- หนึ่งตำบล หนึ่งทีมกู้ภัย(OTOS)	๑	รุ่น	จำนวน ๑๐	คน
- จิตอาสาพัฒนาท้องถิ่น (หมู่บ้านละ ๑๐ คน)			จำนวน ๑๑๐	คน
- อาสาสมัครสาธารณสุขตำบลหนองแหย่ง (อสสม.)			จำนวน ๑๔๓	คน
- อาสาปศุสัตว์ตำบลหนองแหย่ง			จำนวน ๑๑	คน

๙) ข้อมูลด้านทรัพยากรธรรมชาติ

- น้ำ ในน้ำจากเขื่อนแม่กวงอุดมธารา ตั้งอยู่ในตำบลลวงเหนือ อ.ดอยสะเก็ด มีความจุที่ระดับเก็บกักน้ำ เป็นพื้นที่ของชลประทาน
- ป่าไม้ทรัพยากรธรรมชาติในพื้นที่ (แสดงทรัพยากรธรรมชาติที่มีอยู่ในเขตเทศบาล) ได้แก่ พื้นที่ป่าไม้ซึ่งส่วนใหญ่ อยู่ในหมู่ที่ ๙ , ๑๐ , ๑๑ นอกจากนี้ยังมีหนองเก็บน้ำหมู่ที่ ๑, ๕, ๘, ๙, ๑๐ , ๑๑ ในตำบลหนองแหย่ง มีพื้นที่อยู่ในเขตป่าสงวน ๕,๐๐๐ ไร่ โดยเฉพาะหมู่ที่ ๙ และหมู่ที่ ๑๑ บางส่วนของป่าที่หมดสภาพ กรมชลประทานได้ ทำการปฏิรูปที่ดินให้ชุมชนบริเวณเขื่อนเก็บน้ำโครงการชลประทานแม่กวง มาอยู่อาศัย โดยถือครองกรรมสิทธิ์ครัวเรือนละ ๗ ไร่

๑๐) ข้อมูลด้านแหล่งท่องเที่ยว

- **แหล่งท่องเที่ยวตามธรรมชาติ** ได้แก่

- หนองแหย่ง หมู่ที่ ๑ บ้านหนองแหย่ง เป็นแหล่งน้ำซึมตลอดปี เป็นแหล่งน้ำ เพื่อการเกษตรและเลี้ยงปลา
- หนองบัว หมู่ที่ ๕ บ้านหนองบัว เป็นหนองน้ำขนาดใหญ่อยู่กลางหมู่บ้าน เป็นแหล่งน้ำที่ให้ประโยชน์แก่ชาวบ้าน เรื่องการเกษตร เป็นแหล่งอาหารที่สำคัญ เช่น ปลา กุ้ง โดยเฉพาะอย่างยิ่งเป็นแหล่งท่องเที่ยว สถานที่จัดงานเทศกาลจับปลาหนองบัว ในเดือนเมษายนของทุกปี ปัจจุบันอยู่ระหว่างการดำเนินการเพื่อปรับปรุงเป็นสวนสุขภาพเฉลิมพระเกียรติ ตำบลหนองแหย่ง พร้อมเครื่องออกกำลังกาย ทางเดิน ลู่วิ่ง
- หนองแมงดา หมู่ที่ ๘ บ้านทุ่งข้าวตอกใหม่ เป็นแหล่งน้ำซึมตลอดปี เป็นแหล่งน้ำเพื่อการเกษตรและเลี้ยงปลา
- สวนป่าสัก หมู่ที่ ๙ บ้านแม่ฮักพัฒนา เป็นสวนป่าที่ชาวบ้านได้ร่วมแรงร่วมใจกันปลูกและบำรุงรักษา ทำให้บริเวณสวนป่ามีความร่มเย็น นอกจากนี้ยังมีสระน้ำขนาดใหญ่ที่ทางหน่วยงานราชการได้มาสร้างไว้ เป็นแหล่งเพาะเลี้ยงปลา เพื่อสร้างอาชีพอีกทางหนึ่งแก่ชาวบ้าน และทางหมู่บ้านกำลังพัฒนาเพื่อให้เป็นแหล่งพักผ่อนแหล่งใหม่ ต่อไป
- อ่างเก็บน้ำห้วยฮักและอ่างเก็บน้ำห้วยเกี๋ยง หมู่ที่ ๑๑ บ้านแม่ฮักพัฒนาเฉลิมพระเกียรติ เป็นอ่างเก็บน้ำขนาดใหญ่ เป็นแหล่งน้ำที่สำคัญทั้งทางด้านการเกษตร และเป็นแหล่งอาหาร เช่น กุ้ง หอย ปู ปลา

● **แหล่งท่องเที่ยวตามธรรมชาติ ได้แก่**



หนองน้ำหนองบัว หมู่ที่ ๕ บ้านหนองบัว เป็นหนองน้ำขนาดใหญ่อยู่กลางหมู่บ้าน เป็นแหล่งน้ำที่ให้ประโยชน์แก่ชาวบ้านเรื่องการเกษตร เป็นแหล่งอาหาร ที่สำคัญ เช่น ปลา กุ้ง โดยเฉพาะอย่างยิ่งเป็นแหล่งท่องเที่ยว สถานที่จัดงานเทศกาลจับปลาหนองบัว ในเดือนเมษายนของทุกปี ปัจจุบันอยู่ระหว่างการดำเนินการเพื่อปรับปรุงเป็นสวนสุขภาพเฉลิมพระเกียรติตำบลหนองแห่ย์พร้อมเครื่องออกกำลังกาย ทางเดิน ลู่วิ่ง



วัดพระบาทตึนบก หมู่ที่ ๑๐ บ้านพระบาทตึนบกซึ่งเป็นวัดที่มีความสำคัญแห่งหนึ่งของอำเภอสนทราย มีวัดพระบาทตึนบกอยู่บนดอยสามารถพัฒนาเป็นสถานที่ปฏิบัติธรรมและเป็นแหล่งท่องเที่ยวทางวัฒนธรรม

ประวัติของวัดเมื่อในสมัยที่พระพุทธเจ้าทรงเสวยชาติเป็นนกยูงได้มายังที่วัดแห่งนี้ และได้เหลือร่องรอยของพระบาทเป็นรูปเท้าของนกยูงไว้ ชาวบ้านจึงให้ความเคารพสักการะ และจะมีการจัดงานสงกรานต์ พระธาตุโดยจะจัดงานในช่วงวันวิสาขบูชาและตักบาตรเทโวโรหนะเป็นประจำทุกปี ถือเป็นงานที่สำคัญที่สุดของตำบล

● **แหล่งท่องเที่ยวทางศิลปะ ประเพณีและวิถีชีวิตคนไทย ได้แก่**



พิพิธภัณฑวัดร่องเม็ง หมู่ที่ ๒ บ้านร่องเม็ง เป็นแหล่งศึกษาทางประวัติศาสตร์ วัฒนธรรม ภูมิปัญญาท้องถิ่นสามารถพัฒนาเป็นแหล่งศึกษาและการท่องเที่ยวอันเป็นที่เก็บรักษาวัตถุโบราณเก่าแก่ เช่น หมวกและดาบของนักรบโบราณที่มีชื่อเสียง

ก่อตั้งเมื่อวันที่ ๑ ตุลาคม ๒๕๒๗ โดยท่านพระครูโกวิทธรรมโสภณ เจ้าอาวาสวัดร่องเม็ง วัดตุบราณชั้นแรกสุดคือแบบพิมพ์ปั้นอิฐรูปโค้ง (พิมพ์ดินกึ่ง) ที่รับตกทอดจากบรรพบุรุษทำด้วยไม้สักอายุกว่า ๑๐๐ ปี มาเก็บรักษาไว้ที่วัดร่องเม็งแห่งนี้จากจุดเริ่มต้นดังกล่าวทำให้ศรัทธาชาวบ้านใกล้เคียงเริ่มสนใจและนำวัตถุโบราณสิ่งของเครื่องใช้เก่ามาถวายไว้ เพื่อเก็บไว้ในพิพิธภัณฑของวัดต่อไป ปัจจุบันรวมแล้วมีโบราณวัตถุและศิลปวัตถุพื้นบ้านมากกว่าห้าพันชิ้น

ส่วนที่ ๒

ยุทธศาสตร์การพัฒนากองครปกครองส่วนท้องถิ่น

(๑) ความสัมพันธ์ระหว่างแผนพัฒนาระดับมหภาค

แผนพัฒนาท้องถิ่น (พ.ศ.๒๕๖๖-๒๕๗๐) ของเทศบาลตำบลหนองแห่ย์ มีความสอดคล้องกับแผนพัฒนาระดับต่างๆ รวมทั้งแผนยุทธศาสตร์ชาติ ๒๐ ปี (พ.ศ.๒๕๖๑-๒๕๘๐) แผนพัฒนาเศรษฐกิจและสังคมแห่งชาติ ฉบับที่ ๑๒ (พ.ศ. ๒๕๖๐-๒๕๖๕) และร่างแผนพัฒนาเศรษฐกิจและสังคมแห่งชาติ ฉบับที่ ๑๓ (พ.ศ.๒๕๖๖-๒๕๗๑) แผนพัฒนาภาค พ.ศ.๒๕๖๐-๒๕๖๕ (ฉบับทบทวน) แผนพัฒนาภูมิภาคเหนือตอนบน ๑ (พ.ศ.๒๕๖๑-๒๕๖๕) (ฉบับทบทวน ปี ๒๕๖๕) แผนพัฒนาจังหวัดเชียงใหม่ ๕ ปี (พ.ศ.๒๕๖๑-๒๕๖๕) ฉบับทบทวน ปี พ.ศ.๒๕๖๕ ยุทธศาสตร์การพัฒนากองครปกครองส่วนท้องถิ่น จังหวัดเชียงใหม่ (พ.ศ.๒๕๖๖-๒๕๗๐) รวมตลอดถึงนโยบายของรัฐบาล ยุทธศาสตร์ของคณะรักษาความสงบแห่งชาติ กลไกประชารัฐ หลักการบริหารราชการแผ่นดิน Thailand ๔.๐ และนโยบายของผู้บริหารเทศบาลตำบลหนองแห่ย์ โดยคำนึงถึงแนวทางการพัฒนาท้องถิ่น ที่สอดคล้องสัมพันธ์กันในทุกระดับ เพื่อการพัฒนาท้องถิ่นไปสู่ ประเทศที่มีความมั่นคง มั่งคั่ง ยั่งยืน โดยการพัฒนาท้องถิ่นน้อมนำปรัชญาเศรษฐกิจพอเพียง ตามวิสัยทัศน์ของแผนยุทธศาสตร์ชาติ ๒๐ ปี ซึ่งแบ่งออกเป็นหัวข้อต่างๆ ดังนี้

(๒) แผนยุทธศาสตร์ชาติ ๒๐ ปี (พ.ศ.๒๕๖๑ - ๒๕๘๐)

การจัดทำแผนพัฒนาท้องถิ่นของเทศบาลมีความสัมพันธ์กับแผนยุทธศาสตร์ชาติ ๒๐ ปี โดยมุ่งเน้นเพื่อขับเคลื่อนการพัฒนาประเทศไปสู่ความมั่นคง มั่งคั่ง และยั่งยืน โดยแผนยุทธศาสตร์ชาติ ๒๐ ปี ของประเทศไทยกำลังอยู่ระหว่างการเสนอร่างกรอบยุทธศาสตร์ชาติต่อที่ประชุมคณะกรรมการจัดทำยุทธศาสตร์ชาติ ซึ่งขณะนี้อยู่ระหว่างการดำเนินการปรับปรุงร่างกรอบยุทธศาสตร์ชาติตามมติที่ประชุมคณะกรรมการจัดทำร่างยุทธศาสตร์ชาติโดยยุทธศาสตร์ชาติ ๒๐ ปี (พ.ศ.๒๕๖๑ - ๒๕๘๐) สรุปย่อได้ ดังนี้



วิสัยทัศน์ “ประเทศไทยมีความมั่นคง มั่งคั่ง ยั่งยืนเป็นประเทศพัฒนาแล้ว ด้วยการพัฒนาตามหลักปรัชญาของเศรษฐกิจพอเพียง” หรือเป็นคติพจน์ประจำชาติว่า “มั่นคง มั่งคั่ง ยั่งยืน” ทั้งนี้วิสัยทัศน์ดังกล่าวจะต้องสนองต่อผลประโยชน์แห่งชาติอันได้แก่การมีเอกราชอธิปไตยและบูรณภาพแห่งเขตอาณาจรัฐการดำรงอยู่อย่างมั่นคงยั่งยืนของสถาบันหลักของชาติการดำรงอยู่อย่างมั่นคงของชาติ

➔ ยุทธศาสตร์ชาติ ๒๐ ปี

แผนยุทธศาสตร์ชาติ ๒๐ ปี (พ.ศ.๒๕๖๑ - ๒๕๘๐) โดยที่รัฐธรรมนูญแห่งราชอาณาจักรไทย มาตรา ๖๕ กำหนดให้รัฐพึงจัดให้มียุทธศาสตร์ชาติ เป็นเป้าหมายการพัฒนาประเทศอย่างยั่งยืนตามหลักธรรมาภิบาล เพื่อใช้เป็นกรอบในการจัดทำแผนต่าง ๆ ให้สอดคล้องและบูรณาการกันเพื่อให้เกิดเป็นพลังผลักดันร่วมกันไปสู่เป้าหมายดังกล่าว โดยให้เป็นไปตามที่กำหนดในกฎหมายว่าด้วยการจัดทำยุทธศาสตร์ชาติ รัฐบาลจึงจัดทำแผนยุทธศาสตร์ชาติ ๒๐ ปี (พ.ศ. ๒๕๖๑ - ๒๕๘๐) ให้เป็นไปตามรัฐธรรมนูญแห่งราชอาณาจักรไทย ปีพุทธศักราช ๒๕๖๐ ระยะเวลาที่จะบรรลุเป้าหมายและสาระที่พึง มีในยุทธศาสตร์ชาติ ให้เป็นไปตามหลักเกณฑ์และวิธีการ ที่พระราชบัญญัติการจัดทำยุทธศาสตร์ชาติ ปีพุทธศักราช ๒๕๖๐ บัญญัติไว้ เพื่อให้บรรลุวิสัยทัศน์ “ประเทศไทยมีความมั่นคง มั่งคั่ง ยั่งยืน เป็นประเทศพัฒนาแล้ว ด้วยการพัฒนาตามหลักปรัชญาของเศรษฐกิจพอเพียง” โดยการมีส่วนร่วมของทุกภาคส่วน (สำนักงานเลขาธิการของ คณะกรรมการยุทธศาสตร์ชาติ, ๒๕๖๑)

ยุทธศาสตร์ชาติ ๒๐ ปี (พ.ศ. ๒๕๖๑ - ๒๕๘๐) ประกอบด้วย ๖ ยุทธศาสตร์ในแต่ละยุทธศาสตร์ มีเป้าหมายในการพัฒนาที่เกี่ยวข้อง ดังนี้

๑. ยุทธศาสตร์ชาติด้านความมั่นคง มีเป้าหมายการพัฒนาที่สำคัญ

- ประเทศชาติมั่นคง ประชาชนมีความสุข เน้นการบริหารจัดการสภาวะแวดล้อมของประเทศให้มีความมั่นคง ปลอดภัย เกราะ อธิปไตย และมีความสงบเรียบร้อยในทุกระดับ ตั้งแต่ระดับชาติ สังคม ชุมชน
- มุ่งเน้นการพัฒนาคน เครื่องมือ เทคโนโลยี และระบบฐานข้อมูลขนาดใหญ่ (Big data)
- ให้มีความพร้อมสามารถรับมือกับภัยคุกคามและภัยพิบัติได้ ทุกรูปแบบและทุกระดับความรุนแรง ควบคู่ไปกับการป้องกันและแก้ไขปัญหาด้านความมั่นคงที่มีอยู่ในปัจจุบัน และที่เกิดขึ้นในอนาคต
- โดยใช้กลไกการแก้ไขปัญหาแบบบูรณาการ ทั้งส่วนราชการ ภาคเอกชน ประชาสังคม และองค์กรที่ไม่ใช่รัฐ รวมถึงประเทศเพื่อนบ้านและมิตรประเทศทั่วโลกบนพื้นฐานของหลักธรรมาภิบาล

๒. ยุทธศาสตร์ชาติด้านการสร้างความสามารถในการแข่งขัน มีเป้าหมายการพัฒนา

- ที่มุ่งเน้นการ ยกกระดับศักยภาพของประเทศในหลากหลายมิติ แนวคิด ๓ ประการ ประกอบด้วย
 - ๑) ต่อยอดอดีต โดยที่รากเหง้า ทางเศรษฐกิจ อัตลักษณ์ วัฒนธรรม ประเพณี วิถีชีวิต และจุดเด่นทางทรัพยากรธรรมชาติที่หลากหลาย นำมา ประยุกต์ผสมผสานกับเทคโนโลยีและนวัตกรรม เพื่อให้สอดคล้องกับบริบทของเศรษฐกิจและสังคมโลกสมัยใหม่

- ๒) ปรับปัจจุบันปูทางสู่อนาคต การพัฒนาโครงสร้างพื้นฐานของประเทศในมิติต่าง ๆ ทั้งโครงข่ายระบบคมนาคม และขนส่ง โครงสร้างพื้นฐานวิทยาศาสตร์ เทคโนโลยี และดิจิทัล และการปรับสภาพแวดล้อม ให้เอื้อ ต่อการพัฒนาอุตสาหกรรมและบริการอนาคต

- ๓) สร้างคุณค่าใหม่ ในอนาคต ด้วยการเพิ่มศักยภาพของผู้ประกอบการ พัฒนาคนรุ่นใหม่ รวมถึงปรับรูปแบบธุรกิจ เพื่อตอบสนองต่อความต้องการของตลาดบนพื้นฐานของการต่อยอดอดีตและปรับปัจจุบัน พร้อมทั้งการส่งเสริมและสนับสนุนจากภาครัฐให้ประเทศไทยสามารถสร้างฐานรายได้และ การจ้างงานใหม่ ขยายโอกาสทางการค้าและการลงทุนในเวทีโลก

๓. ยุทธศาสตร์ชาติด้านการพัฒนาและเสริมสร้างศักยภาพทรัพยากรมนุษย์ มีเป้าหมายการพัฒนาที่สำคัญ

เพื่อพัฒนาคนในทุกมิติและในทุกช่วงวัยให้เป็นคนดี เก่ง และมีคุณภาพ โดยคนไทยมีความพร้อมทั้งกาย ใจ สติปัญญา มีพัฒนาการและสุขภาวะที่ดีในทุกช่วงวัย มีจิตสาธารณะ รับผิดชอบต่อสังคมและผู้อื่น มัธยัสถ์ อดออม โอบอ้อมอารี มีวินัย รักษาศีลธรรม และเป็นพลเมืองดีของชาติ มีทักษะที่จำเป็นในศตวรรษที่ ๒๑ มีทักษะสื่อสาร ภาษาอังกฤษและภาษาที่ ๓ และอนุรักษ์ภาษาท้องถิ่น มีนิสัยรักการเรียนรู้และการพัฒนาตนเองอย่างต่อเนื่องตลอดชีวิต โดยการเป็นคนไทยที่มีทักษะสูง

๔. ยุทธศาสตร์ชาติด้านการสร้างโอกาสและความเสมอภาคทางสังคม มีเป้าหมายพัฒนาภาคส่วนต่าง ๆ

ทั้งภาคเอกชน ประชาสังคม ชุมชนท้องถิ่น มาร่วมขับเคลื่อน โดยการสนับสนุนการรวมตัวของประชาชนในการร่วมคิดร่วมทำ เพื่อส่วนรวม การกระจายอำนาจและความรับผิดชอบ ไปสู่กลไกบริหารราชการแผ่นดินในระดับ ท้องถิ่น การเสริมสร้างความเข้มแข็งของชุมชน ในการจัดการตนเอง และการเตรียมความพร้อมของประชากรไทย ทั้งในมิติสุขภาพ เศรษฐกิจ สังคม และสภาพแวดล้อมให้เป็นประชากรที่มีคุณภาพ สามารถพึ่งตนเองและทำ ประโยชน์แก่ครอบครัว ชุมชน และสังคมให้นานที่สุด โดยรัฐให้หลักประกันการเข้าถึงบริการและสวัสดิการที่มี คุณภาพอย่างเป็นธรรมและทั่วถึง รวมถึงพัฒนาระบบบริการและระบบ

บริหารจัดการสุขภาพมีสภาพแวดล้อมและ วัฒนธรรมที่เอื้อต่อการดำรงชีวิตในสังคมสูงวัย และสร้างความเข้มแข็งของสถาบันทางสังคมทุนทางวัฒนธรรมและความเข้มแข็งของชุมชน

๕. ยุทธศาสตร์ชาติด้านการสร้างการเติบโตบนคุณภาพชีวิตที่เป็นมิตรต่อสิ่งแวดล้อม มีเป้าหมายการพัฒนาที่สำคัญเพื่อนำไปสู่การบรรลุเป้าหมายการพัฒนาที่ยั่งยืนในทุกมิติ ทั้งมิติด้านสังคม เศรษฐกิจ สิ่งแวดล้อม ธรรมาภิบาล และความร่วมมือระหว่างกันทั้งภายในและภายนอกประเทศอย่างบูรณาการ ใช้พื้นที่เป็น ตัวตั้งในการกำหนดกลยุทธ์และแผนงาน และการให้ทุกฝ่ายที่เกี่ยวข้องได้เข้ามามีส่วนร่วมในแบบทางตรงให้มากที่สุดเท่าที่จะเป็นไปได้ โดยมีประเด็นในการพัฒนาเพื่อจัดระบบอนุรักษ์ พื้นฟูและป้องกันการทำลาย ทรัพยากรธรรมชาติ พัฒนาและใช้พลังงานที่เป็นมิตรกับสิ่งแวดล้อม พัฒนาเมืองอุตสาหกรรมเชิงนิเวศและเมืองที่เป็นมิตรกับสิ่งแวดล้อม ร่วมลดปัญหาโลกร้อนและปรับตัวให้พร้อมกับการเปลี่ยนแปลงสภาพภูมิอากาศ และใช้เครื่องมือทางเศรษฐศาสตร์และนโยบายการคลังเพื่อสิ่งแวดล้อม

๖. ยุทธศาสตร์ชาติด้านการปรับสมดุลและพัฒนาระบบการบริหารจัดการภาครัฐ มีเป้าหมายการพัฒนาที่สำคัญเพื่อปรับเปลี่ยนภาครัฐที่ยึดหลัก “ภาครัฐของประชาชน เพื่อประชาชนและประโยชน์ส่วนรวม” โดยภาครัฐต้องมีขนาดที่เหมาะสมกับบทบาท ภารกิจ แยกแยะบทบาทหน่วยงานของรัฐที่ทำหน้าที่ในการกำกับ หรือในการให้บริการ ยึดหลักธรรมาภิบาลปรับวัฒนธรรมการทำงานให้มุ่งผลสัมฤทธิ์และผลประโยชน์ ส่วนรวม มีความทันสมัย และพร้อมที่จะปรับตัวให้ทันต่อการเปลี่ยนแปลงของโลกอยู่ตลอดเวลา โดยเฉพาะอย่างยิ่งการนำ นวัตกรรม เทคโนโลยีข้อมูลขนาดใหญ่

ซึ่งการดำเนินงานขององค์กรปกครองส่วนท้องถิ่นจังหวัดเชียงใหม่ มีความสอดคล้องและสนับสนุนยุทธศาสตร์ชาติดังนี้

ยุทธศาสตร์ที่ ๑ ความมั่นคง ในการพัฒนาและเสริมสร้างความจงรักภักดีต่อสถาบันหลักของชาติ

ยุทธศาสตร์ที่ ๒ การสร้างความสามารถในการแข่งขัน

ยุทธศาสตร์ที่ ๓ การพัฒนาสร้างเสริมศักยภาพทรัพยากรมนุษย์ ในการพัฒนาระบบการเรียนรู้ ตลอดชีวิต เปิดระบบการเรียนรู้เกี่ยวกับทักษะทางด้านดิจิทัล (Digital) เป็นนวัตกรรม

ยุทธศาสตร์ที่ ๔ การสร้างโอกาสและความเสมอภาคทางสังคม สร้างความเป็นธรรม ลดความเหลื่อมล้ำในสังคมในทุกมิติ เพิ่มขีดความสามารถของชุมชนท้องถิ่นในการพัฒนาด้วยตนเองการพึ่งตนเองอย่างมี ส่วนร่วม ประกันสังคมที่มีคุณภาพชีวิตที่ดีด้วยหลักเศรษฐกิจพอเพียง

ยุทธศาสตร์ที่ ๕ ด้านการเติบโตด้วยคุณภาพชีวิตที่เป็นมิตรต่อสิ่งแวดล้อม และมีสังคมที่เติบโตอย่างยั่งยืน พื้นฟูความหลากหลายทางวัฒนธรรมและชีวภาพ และลดมลพิษ ดิน น้ำ อากาศ และสิ่งที่เกิดจากการสร้างโดยมนุษย์

ยุทธศาสตร์ที่ ๖ ด้านการปรับสมดุลและพัฒนาระบบการบริหารจัดการภาครัฐ ให้มีความเป็นธรรมนำสมัยทันต่อการเปลี่ยนแปลง มีสมรรถนะที่สูง มีระบบธรรมาภิบาล

นอกจากนั้น ยังมีแผนแม่บทเฉพาะกิจภายใต้ยุทธศาสตร์ชาติ อันเป็นผลมาจากสถานการณ์การแพร่ระบาดของเชื้อไวรัสโคโรนา (COVID-๑๙) ปีพุทธศักราช ๒๕๖๔ – ๒๕๖๕ ที่ให้ความสำคัญเป็นพิเศษกับการ เตรียมความพร้อมในการเยียวยาช่วยเหลือผู้ที่ได้รับผลกระทบ พื้นฟูกิจกรรมทางเศรษฐกิจและสังคมให้เข้าสู่ภาวะปกติ มีเป้าหมายสำคัญ คือ “คนสามารถยังชีพอยู่ได้มีงานทำ กลุ่มเปราะบางได้รับการดูแลอย่างทั่วถึง สร้างอาชีพ และกระจาย รายได้สู่ท้องถิ่น เศรษฐกิจประเทศฟื้นตัวเข้าสู่ภาวะปกติ และมีการวางรากฐานเพื่อรองรับการปรับ โครงสร้างเศรษฐกิจใหม่” โดยควรให้ความสำคัญเป็นพิเศษในระยะ ๒ ปีข้างหน้า เพื่อเสริมสร้างศักยภาพในการ พื้นฟูและขับเคลื่อนประเทศให้สามารถ “ล้มแล้ว ลุกไว หรือ Resilience” โดยได้รับอุปประเด็นการพัฒนา ๔ ประการ (๑) การเสริมสร้างความเข้มแข็งของเศรษฐกิจฐานรากภายในประเทศ (Local Economy)

(๒) การยกระดับขีดความสามารถของประเทศเพื่อรองรับการเติบโตอย่างยั่งยืนในระยะยาว(Future Growth)

(๓) การพัฒนาศักยภาพและคุณภาพชีวิตของคนให้เป็นกำลังหลักในการขับเคลื่อนการพัฒนา ประเทศ (Human Capital)

(๔) การปรับปรุงและพัฒนาปัจจัยพื้นฐานเพื่อส่งเสริมการฟื้นฟูและพัฒนาประเทศ (Enabling Factors) ให้สอดคล้องกับกระแสการเปลี่ยนแปลงที่จะส่งผลกระทบต่อศักยภาพของประเทศ

โดยมีสาระสำคัญของแต่ละยุทธศาสตร์สรุปได้ดังนี้

➔ **๑. ยุทธศาสตร์ด้านความมั่นคง**

- (๑) เสริมสร้างความมั่นคงของสถาบันหลักและการปกครองระบอบประชาธิปไตยอันมีพระมหากษัตริย์ทรงเป็นประมุข
- (๒) ป้องกันและแก้ไขปัญหาที่มีผลกระทบต่อความมั่นคง
- (๓) การพัฒนาศักยภาพของประเทศให้พร้อมเผชิญภัยคุกคามที่กระทบต่อความมั่นคงของชาติ
- (๔) การบูรณาการความร่วมมือด้านความมั่นคงกับอาเซียนและนานาชาติ
- (๕) การพัฒนากลไกการบริหารจัดการความมั่นคงแบบองค์รวม

➔ **๒. ยุทธศาสตร์ด้านการสร้างความสามารถในการแข่งขัน** เพื่อให้ประเทศไทยสามารถพัฒนาไปสู่การเป็น

ประเทศพัฒนาแล้วซึ่งจำเป็นต้องยกระดับผลิตภาพการผลิตและการใช้นวัตกรรมในการเพิ่มความสามารถในการแข่งขันและการพัฒนาอย่างยั่งยืนทั้งในสาขาอุตสาหกรรมเกษตรและบริการการสร้างความมั่นคงและปลอดภัยด้านอาหารการเพิ่มขีดความสามารถทางการค้าและการเป็นผู้ประกอบการรวมทั้งการพัฒนาฐานเศรษฐกิจแห่งอนาคตทั้งนี้ภายใต้กรอบการปฏิรูปและพัฒนาปัจจัยเชิงยุทธศาสตร์ทุกด้านได้แก่โครงสร้างพื้นฐานและระบบโลจิสติกส์วิทยาศาสตร์เทคโนโลยีและนวัตกรรมการพัฒนาทุนมนุษย์และการบริหารจัดการทั้งในภาครัฐและภาคธุรกิจเอกชนกรอบแนวทางที่ต้องให้ความสำคัญ อาทิ

- (๑) การเกษตรสร้างมูลค่า
- (๒) อุตสาหกรรมและบริการแห่งอนาคต
- (๓) สร้างความหลากหลายด้านการท่องเที่ยว
- (๔) โครงสร้างพื้นฐาน เชื่อมไทยเชื่อมโลก
- (๕) พัฒนาเศรษฐกิจบนพื้นฐานผู้ประกอบการยุคใหม่

➔ **๓. ยุทธศาสตร์การพัฒนาและเสริมสร้างศักยภาพทรัพยากรมนุษย์** เพื่อพัฒนาคนและสังคมไทยให้เป็นรากฐาน

ที่แข็งแกร่งของประเทศมีความพร้อมทางกายใจสติปัญญา มีความเป็นสากลมีทักษะการคิดวิเคราะห์อย่าง มีเหตุผลมีระเบียบวินัยเคารพกฎหมายมีคุณธรรมจริยธรรมรู้คุณค่าความเป็นไทยมีครอบครัวที่มั่นคงกรอบแนวทางที่ต้องให้ความสำคัญ

- (๑) การปรับเปลี่ยนค่านิยมและวัฒนธรรม
- (๒) ก้าวพัฒนาศักยภาพคนตลอดช่วงชีวิต
- (๓) ปฏิรูปกระบวนการเรียนรู้ที่ตอบสนองต่อการเปลี่ยนแปลงในศตวรรษที่ ๒๑ มุ่งการเรียนรู้ยุคใหม่ ดิจิทัล
- (๔) การตระหนักถึงปัญหาของมนุษย์ที่หลากหลาย
- (๕) การเสริมสร้างให้คนไทยมีสุขภาพที่ดี ครอบคลุมทั้งด้านกายใจ สติปัญญา และสังคม
- (๖) การสร้างสภาพแวดล้อมที่เอื้อต่อการพัฒนาและเสริมสร้างศักยภาพทรัพยากรมนุษย์
- (๗) การเสริมสร้างศักยภาพกีฬาในการสร้างคุณค่าทางสังคมและพัฒนาประเทศ

➔ **๔. ยุทธศาสตร์ด้านการสร้างโอกาสความเสมอภาคและเท่าเทียมกันทางสังคม** เพื่อเร่งกระจายโอกาสการ

พัฒนาและสร้างความมั่นคงให้ทั่วถึงลดความเหลื่อมล้ำไปสู่สังคมที่เสมอภาคและเป็นธรรมกรอบแนวทางที่ต้องให้ความสำคัญ

- (๑) การลดความเหลื่อมล้ำสร้างความเป็นธรรมในทุกมิติ
- (๒) การกระจายศูนย์กลางความเจริญทางเศรษฐกิจสังคมและเทคโนโลยี
- (๓) การเสริมสร้างพลังทางสังคม
- (๔) การเพิ่มขีดความสามารถของชุมชนท้องถิ่นในการพัฒนาการพึ่งตนเองและจัดการตนเอง

➔ **๕. ยุทธศาสตร์ด้านการสร้างการเติบโตบนคุณภาพชีวิตที่เป็นมิตรต่อสิ่งแวดล้อม** เพื่อเร่งอนุรักษ์ฟื้นฟูและ

สร้างความมั่นคงของฐานทรัพยากรธรรมชาติและความมั่นคงด้านน้ำรวมทั้งมีความสามารถในการป้องกันผลกระทบและปรับตัวต่อการเปลี่ยนแปลงสภาพภูมิอากาศและภัยพิบัติธรรมชาติและพัฒนาไปสู่การเป็นสังคมสีเขียว กรอบแนวทางที่ต้องให้ความสำคัญ

- (๑) สร้างการเติบโตอย่างยั่งยืนบนสังคมเศรษฐกิจสีเขียว
- (๒) สร้างการเติบโตอย่างยั่งยืนบนสังคมเศรษฐกิจภาคทะเล
- (๓) สร้างการเติบโตอย่างยั่งยืนบนสังคมที่เป็นมิตรต่อสภาพภูมิอากาศ
- (๔) พัฒนาพื้นที่เมือง ชนบท เกษตรกรรมและอุตสาหกรรมเชิงนิเวศ มุ่งเน้นความเป็นเมืองที่เติบโตอย่างต่อเนื่อง
- (๕) พัฒนาความมั่นคงน้ำ พลังงานและเกษตรที่เป็นมิตรต่อสิ่งแวดล้อม
- (๖) ยกระดับกระบวนการทัศน์ เพื่อกำหนดอนาคตประเทศ

➔ **๖. ยุทธศาสตร์ด้านการปรับสมดุลและพัฒนากระบวนการบริหารจัดการภาครัฐ** เพื่อให้หน่วยงานภาครัฐ มีขนาดที่เหมาะสมกับบทบาทภารกิจมีสมรรถนะสูงมีประสิทธิภาพและประสิทธิผลกระจายบทบาทภารกิจไปสู่ท้องถิ่นอย่างเหมาะสมมีธรรมาภิบาลกรอบแนวทางที่ต้องให้ความสำคัญ

- (๑) ภาครัฐที่ยึดประชาชนเป็นศูนย์กลางตอบสนองความต้องการและให้บริการอย่างสะดวก รวดเร็ว โปร่งใส
- (๒) ภาครัฐบริหารงานแบบบูรณาการโดยมียุทธศาสตร์ชาติเป็นเป้าหมายแลเชื่อมโยงการพัฒนาในทุกระดับ ทุกประเด็น ทุกภารกิจและทุกพื้นที่
- (๓) ภาครัฐขนาดเล็กลง เทร่สมกับภารกิจ ส่งเสริมให้ประชาชนและทุกภาคส่วนมีส่วนร่วมในการพัฒนาประเทศ
- (๔) ภาครัฐมีความทันสมัย
- (๕) บุคลากรภาครัฐเป็นครดีและเก่ง ยึดหลักคุณธรรม จริยธรรม มีจิตสำนึกมีความสามารถสูง มุ่งมั่น และเป็นมืออาชีพ
- (๖) ภาครัฐมีความโปร่งใส ปลอดภัยทุจริตและประพฤติมิชอบ
- (๗) กฎหมายมีความสอดคล้องเหมาะสมกับบริบทต่างๆและมีเท่าที่จำเป็น
- (๘) กระบวนการยุติธรรมเคารพสิทธิมนุษยชนและปฏิบัติต่อประชาชนโดยเสมอภาค

(๒) แผนพัฒนาเศรษฐกิจและสังคมแห่งชาติ

๒.๑ แผนพัฒนาเศรษฐกิจและสังคมแห่งชาติ ฉบับที่ ๑๓ (พ.ศ. ๒๕๖๖ – ๒๕๗๐)

แผนพัฒนาเศรษฐกิจและสังคมแห่งชาติ ฉบับที่ ๑๓ (พ.ศ. ๒๕๖๖ – ๒๕๗๐) มีสถานะเป็นแผน ระดับที่ ๒ ซึ่งเป็นกลไกที่สำคัญในการแปลงยุทธศาสตร์ชาติไปสู่การปฏิบัติ และใช้เป็นกรอบส ำหรับการจัดทำแผนระดับที่ ๓ เพื่อให้การดำเนินงานของภาคีการพัฒนาที่เกี่ยวข้องสามารถสนับสนุนการบรรลุเป้าหมายตาม ยุทธศาสตร์ชาติ ตามกรอบระยะเวลาที่คาดหวังไว้ได้โดยพระราชบัญญัติสภาพัฒนาการเศรษฐกิจและสังคม แห่งชาติ พ.ศ. ๒๕๖๑ บัญญัติให้แผนพัฒนาเศรษฐกิจและสังคมแห่งชาติ ฉบับที่ ๑๒ มีผลบังคับใช้ถึงวันที่ ๓๐ กันยายน ๒๕๖๕ ส่งผลให้กรอบระยะเวลา ๕ ปีของแผนพัฒนาเศรษฐกิจและสังคมแห่งชาติ ฉบับที่ ๑๓ เริ่มต้น ณ วันที่ ๑ ตุลาคม ๒๕๖๕ ครอบคลุมปีงบประมาณ พ.ศ. ๒๕๖๖ – ๒๕๗๐ ซึ่งเป็นระยะ ๕ ปีที่สองของ ยุทธศาสตร์ชาติ ทั้งนี้ การจัดทำแผนพัฒนาฯ ฉบับที่ ๑๓ อยู่บนความตั้งใจที่จะให้แผนมีจุดเน้นและเป้าหมาย ของการพัฒนาที่เป็นรูปธรรม สามารถบ่งบอกทิศทางการพัฒนาที่ชัดเจนที่ประเทศควรมุ่งไปในระยะ ๕ ปี ถัดไป โดยเป็นผลที่เกิดจากกระบวนการสังเคราะห์ข้อมูลอย่างรอบด้าน ทั้งสถานะของทุนในมิติต่าง ๆ บทเรียน ของการพัฒนาที่ผ่านมาตลอดจนการเปลี่ยนแปลงของปัจจัยและเงื่อนไขที่จะมีอิทธิพลต่อสภาพพต่าง ๆ ของ ประเทศ รวมถึงการสนับสนุนให้ภาคีการพัฒนาทุกภาคส่วนเข้ามามีส่วนร่วม ในการแลกเปลี่ยนความคิดเห็น อย่างกว้างขวางตั้งแต่ในขั้นตอนการกำหนดกรอบทิศทางของแผนไปจนถึงการยกร่างแผน นอกจากนี้การจัดทำ แผนพัฒนาฯ ฉบับที่ ๑๓ ยังอยู่ในช่วงเวลาที่ทั่วโลก รวมถึงประเทศไทยต้องเผชิญกับข้อจำกัดหลากหลาย ประการที่เป็นผลสืบเนื่องจากสถานการณ์การแพร่ระบาดของโควิด-๑๙ ซึ่งไม่เพียงแต่ก่อให้เกิดการเจ็บป่วย และเสียชีวิตของประชากรแต่ยังส่งผลให้เกิดเงื่อนไขทางเศรษฐกิจและการดำเนินชีวิตของประชาชนทุกกลุ่ม นอกจากนี้ ในระยะของแผนพัฒนาฯ ฉบับที่ ๑๓ ยังเป็นช่วงเวลาที่แนวโน้มของการพัฒนาของเทคโนโลยี อย่างก้าวกระโดด การเปลี่ยนแปลงสภาพภูมิอากาศที่มีความรุนแรงเพิ่มขึ้น การเป็นสังคมสูงวัยของประเทศ ไทย และหลายประเทศทั่วโลก ตลอดจนการเปลี่ยนแปลงด้านภูมิรัฐศาสตร์ระหว่างประเทศ ดังนั้นการ ขับเคลื่อนการพัฒนาประเทศท่ามกลางกระแสแนวโน้มการเปลี่ยนแปลงดังกล่าว จึงต้องให้ความสำคัญกับการ เสริมสร้างความเข้มแข็งจากภายในให้สามารถเติบโตต่อไปได้อย่างมั่นคง ท่ามกลางความผันแปรที่เกิดขึ้นรอบด้าน และคำนึงถึงผลประโยชน์ของประเทศทั้งทางเศรษฐกิจ สังคม และสิ่งแวดล้อมอย่างยั่งยืนในการกำหนด ทิศทางของแผนพัฒนาฯ ฉบับที่ ๑๓ ให้ประเทศสามารถก้าวข้ามความท้าทายต่าง ๆ เพื่อให้ “ประเทศไทยมี ความมั่นคง มั่งคั่ง ยั่งยืน เป็นประเทศพัฒนาแล้ว ด้วยการพัฒนาตามหลักปรัชญาของเศรษฐกิจพอเพียง”

ตามเจตนารมณ์ของยุทธศาสตร์ชาติ ได้อาศัยหลักการและแนวคิด ๔ ประการ ดังนี้ (๑) หลักปรัชญาของเศรษฐกิจ พอเพียง โดยสืบสานรักษาต่อยอดการพัฒนาตามหลักปรัชญาของเศรษฐกิจพอเพียงผ่านการกำหนดทิศทางการพัฒนาประเทศอย่างมีเหตุผล ความพอประมาณ ภูมิคุ้มกัน บนพื้นฐานของความรู้ คุณธรรม และความเพียร โดยคำนึงถึงสอดคล้องกับสถานการณ์และเงื่อนไข ระดับประเทศและระดับโลกทั้งในปัจจุบันและอนาคตอันใกล้ และศักยภาพของทุนทางเศรษฐกิจ ทุนทางสังคม และทุนทางทรัพยากรธรรมชาติและสิ่งแวดล้อมของประเทศ ให้ความสำคัญกับการเสริมสร้างความสมดุลในมิติต่าง ๆ ทั้งความสมดุลระหว่างการพัฒนาความสามารถในการ แข่งขันกับต่างประเทศกับความสามารถในการ

พึ่งตนเองได้อย่างมั่นคง ความสมดุลของการกระจายโอกาสเพื่อ ลดความเหลื่อมล้ำระหว่างกลุ่มคน พื้นที่และความสมดุลทาง
 ธรรมชาติเพื่อให้คนอยู่ร่วมกับทรัพยากรธรรมชาติ และสิ่งแวดล้อมได้อย่างยั่งยืน รวมถึงการบริหารจัดการองค์ความรู้ต่าง ๆ ของ
 ประเทศให้พร้อมรับกับความเปลี่ยนแปลง ที่เกิดจากการเปลี่ยนแปลงทั้งภายนอกและภายในประเทศ นอกจากนี้ในการวางแผนและ
 การขับเคลื่อนแผน ไปสู่การปฏิบัติต้องอาศัย องค์ความรู้ทางวิชาการที่รอบด้านและพิจารณาด้วยความรอบคอบ ควบคู่กับ
 การ ยึดถือผลประโยชน์ของประชาชนส่วนรวมเป็นที่ตั้ง และมุ่งมั่นผลักดันให้การพัฒนาบรรลุเป้าหมายที่ตั้งไว้ (๒) การ
 สร้างความสามารถในการ “ล้มแล้ว ลุกไว” โดยมุ่งเน้นการพัฒนาใน ๓ ระดับ ประกอบด้วย ๑) การพร้อมรับหรือระดับ
 “อยู่รอด” ในการแก้ไขข้อ กัดหรือจุดอ่อนที่มีอยู่ซึ่งเป็นผลให้ประชาชนประสบ ความยากลำบากในการดำรงชีวิตหรือ ทำให้
 ประเทศมีความเปราะบางต่อการเปลี่ยนแปลง จากภายนอกและ ภายใน รวมถึงการสร้างความพร้อมในทุกๆระดับในการรับมือกับ
 สถานะวิกฤติที่อาจเกิดขึ้น ให้สามารถฟื้นคืนสู่ ภาวะปกติได้อย่างรวดเร็ว ๒) การปรับตัวหรือระดับ “พอเพียง” ในการปรับเปลี่ยน
 ปัจจัยที่จำเป็น เพื่อเสริมสร้างความมั่นคงทางเศรษฐกิจ สังคม และสิ่งแวดล้อม ตั้งแต่ในระดับครอบครัว ชุมชน พื้นที่และ
 ประเทศ รวมถึงปรับทิศทางรูปแบบและแนวทางการพัฒนาให้สอดคล้องกับกระแสการเปลี่ยนแปลงของโลก ยุคใหม่และ ๓) การ
 เปลี่ยนแปลงเพื่อพร้อมเติบโตอย่างยั่งยืนหรือระดับ “ยั่งยืน” ในการผลักดันให้เกิดการ เปลี่ยนแปลงเชิงโครงสร้างในมิติต่าง ๆ
 เพื่อเสริมสร้างความสามารถของบุคคลและสังคมในการพัฒนา อย่างต่อเนื่อง รวมทั้งเพื่อสนับสนุนให้ประเทศสามารถเติบโตได้
 อย่างมีคุณภาพและยั่งยืน ๓. เป้าหมายการ พัฒนาอย่างยั่งยืนของสหประชาชาติโดยกำหนดทิศทางการพัฒนาที่อยู่บนพื้นฐาน
 ของแนวคิด “ไม่ทิ้งใคร ไว้ข้างหลัง” มุ่งเสริมสร้างคุณภาพชีวิตที่ดีให้กับประชาชนทุกกลุ่ม ทั้งในมิติของการมีปัจจัยที่จำเป็น
 สำหรับการดำรงชีวิตขั้นพื้นฐานที่เพียงพอ การมีสภาพแวดล้อมที่ดี การมีปัจจัยสนับสนุนให้มีสุขภาพที่สมบูรณ์ทั้งทาง ร่างกาย
 และจิตใจ การมีโอกาสที่จะใช้ศักยภาพของตนในการสร้างความเป็นอยู่ที่ดี และการมุ่งส่งต่อ ทรัพยากรธรรมชาติและสิ่งแวดล้อม
 ที่ดีไปยังคนรุ่นต่อไป ๔. การพัฒนาเศรษฐกิจชีวภาพ เศรษฐกิจหมุนเวียน เศรษฐกิจสีเขียว โดยให้ความสำคัญกับการประยุกต์ใช้
 องค์ความรู้ทางด้านวิทยาศาสตร์ เทคโนโลยีสมัยใหม่ และความคิดสร้างสรรค์ เพื่อสร้างมูลค่าเพิ่มทางเศรษฐกิจควบคู่กับการ
 รักษาความสมดุลระหว่างการอนุรักษ์ และการใช้ประโยชน์จากฐานทรัพยากรธรรมชาติและหลากหลายทางชีวภาพ รวมถึง
 การปรับเปลี่ยน รูปแบบการผลิต การให้บริการ และการบริโภคเพื่อลดผลกระทบต่อสิ่งแวดล้อม

การพัฒนาประเทศในระยะ ๕ ปี ของแผนพัฒนาฯ ฉบับที่ ๑๓ ให้สามารถก้าวข้ามความท้าทาย ที่เป็น
 อุปสรรคต่อการบรรลุเป้าหมายตามยุทธศาสตร์ชาติจำเป็นต้องเร่งแก้ไขจุดอ่อนและข้อจำกัด ของประเทศที่มีอยู่เดิม
 รวมทั้งเพิ่มศักยภาพในการรับมือกับความเปลี่ยนแปลง ของบริบททั้งจากภายนอกและภายใน
 ตลอดจนการเสริมสร้างความสามารถในการสร้างสรรค์ประโยชน์ จากโอกาสที่เกิดขึ้นได้อย่างเหมาะสมและทันทั่วทั้งด้วย
 เหตุนี้ การกำหนดทิศทางการพัฒนาประเทศในระยะ ของแผนพัฒนาฯ ฉบับที่ ๑๓ จึงมีวัตถุประสงค์เพื่อพลิกโฉมประเทศ
 ไทยสู่ “สังคมก้าวหน้า เศรษฐกิจสร้าง มูลค่าอย่างยั่งยืน” ซึ่งหมายถึงการสร้างการเปลี่ยนแปลงที่ครอบคลุมตั้งแต่ระดับ
 โครงสร้าง นโยบาย และกลไก เพื่อมุ่งเสริมสร้างสังคมที่ก้าวทันพลวัตของโลก และเกื้อหนุนให้คนไทยมีโอกาสที่จะพัฒนา
 ตนเองได้อย่าง เต็มศักยภาพพร้อมกับการยกระดับกิจกรรมการผลิตและการให้บริการให้สามารถสร้างมูลค่าเพิ่มที่สูงขึ้น
 โดยอยู่บนพื้นฐานของความยั่งยืนทางสิ่งแวดล้อม เพื่อให้เป็นไปตามวัตถุประสงค์ข้างต้น แผนพัฒนาฯ ฉบับที่ ๑๓ จึงได้ กำหนด
 เป้าหมายหลักของการพัฒนาจำนวน ๕ ประการ ประกอบด้วย ๓.๑.๑ การปรับโครงสร้างภาค การผลิตและบริการสู่
 เศรษฐกิจฐานนวัตกรรม มุ่งยกระดับขีดความสามารถในการแข่งขันของภาคการผลิตและ บริการสำคัญผ่านการผลักดัน
 ส่งเสริมการสร้างมูลค่าเพิ่ม โดยใช้นวัตกรรมเทคโนโลยี และความคิดสร้างสรรค์ ที่ตอบโจทย์พัฒนาการของสังคมยุคใหม่และ
 เป็นมิตรต่อสิ่งแวดล้อม พร้อมทั้งให้ความสำคัญกับการเชื่อมโยง เศรษฐกิจท้องถิ่นและผู้ประกอบการรายย่อยกับห่วงโซ่
 มูลค่าของภาคการผลิตและบริการเป้าหมาย รวมถึง พัฒนาระบบนิเวศที่ส่งเสริมการค้าการลงทุนและนวัตกรรม ๓.๑.๒ การ
 พัฒนาคน สําหรับโลกยุคใหม่ มุ่งพัฒนา ให้คนไทยมีทักษะและคุณลักษณะที่เหมาะสมกับ โลกยุคใหม่ ทั้งทักษะในด้าน
 ความรู้ ทักษะทางพฤติกรรม และคุณลักษณะตามบรรทัดฐานที่ดีของสังคม และเร่งรัดการเตรียมพร้อมกำลังคนให้มี
 คุณภาพสอดคล้องกับ ความต้องการของตลาดแรงงาน และเอื้อต่อการปรับโครงสร้างเศรษฐกิจไปสู่ภาคการผลิตและบริการ
 เป้าหมาย ที่มีศักยภาพและผลิตภาพสูงขึ้น รวมทั้งให้ความสำคัญกับการสร้างหลักประกันและความคุ้มครองทางสังคมที่
 สามารถส่งเสริมความมั่นคงในชีวิต ๓.๑.๓ การมุ่งสู่สังคมแห่งโอกาสและความเป็นธรรม มุ่งลดความเหลื่อมล้ำ ทางเศรษฐกิจ
 และสังคม ทั้งในเชิงรายได้พื้นที่ ความมั่งคั่ง และการแข่งขันของภาคธุรกิจด้วยการสนับสนุน ช่วยเหลือกลุ่มเปราะบาง
 และผู้ด้อยโอกาสให้มีโอกาสในการเลื่อนสถานะทางเศรษฐกิจและสังคม กระจาย โอกาสทางเศรษฐกิจ และจัดให้มีบริการ
 สาธารณะที่มีคุณภาพอย่างทั่วถึงและเท่าเทียมในทุกพื้นที่ พร้อมทั้งเพิ่ม โอกาสในการแข่งขันของภาคธุรกิจให้เปิดกว้างและ

เป็นธรรม ๓.๑.๔ การเปลี่ยนผ่านการผลิตและบริโภคไปสู่ ความยั่งยืนมุ่งลดการก่อกมลพิษ ควบคู่ไปกับการผลักดันให้เกิดการใช้ทรัพยากรธรรมชาติอย่างมีประสิทธิภาพ และสอดคล้องกับขีดความสามารถในการรองรับของระบบนิเวศ ตลอดจนลดปริมาณการปล่อยก๊าซเรือนกระจกเพื่อให้ประเทศไทยบรรลุเป้าหมายความเป็นกลางทางคาร์บอนภายในปี ๒๕๕๓ และบรรลุเป้าหมาย การปล่อยก๊าซเรือนกระจกสุทธิเป็นศูนย์ภายในปี ๒๖๐๘ ๒๑ ๓.๑.๕ การเสริมสร้างความสามารถของประเทศ ในการรับมือกับการเปลี่ยนแปลงและความเสี่ยงภายใต้บริบทโลกใหม่ มุ่งสร้างความพร้อมในการรับมือและแสวงหาโอกาสจากการเป็นสังคมสูงวัยการเปลี่ยนแปลงสภาพภูมิอากาศภัยโรคระบาด และภัยคุกคามทางไซเบอร์ พัฒนาโครงสร้างพื้นฐานและกลไกทางสถาบันที่เอื้อต่อการเปลี่ยนแปลงสู่ดิจิทัล รวมทั้งปรับปรุง โครงสร้างและระบบการบริหารงานของภาครัฐให้สามารถตอบสนองต่อการเปลี่ยนแปลงของบริบททาง เศรษฐกิจ สังคม และเทคโนโลยีได้อย่างทันเวลา มีประสิทธิภาพและมีธรรมาภิบาล

หมุดหมายการพัฒนา

เพื่อถ่ายทอดเป้าหมายหลักไปสู่ภาพของการขับเคลื่อนที่ชัดเจนในลักษณะของวาระการพัฒนาที่เอื้อ ให้เกิดการ ทำงานร่วมกันของหลายหน่วยงานและหลายภาคส่วนในการผลักดันการพัฒนาเรื่องใดเรื่องหนึ่ง ให้เกิดผลได้เป็นอย่างดี รุปรธรรม แผนพัฒนาฯ ฉบับที่ ๑๓ จึงได้กำหนดหมุดหมายการพัฒนา จำนวน ๑๓ หมุดหมาย ซึ่งเป็นการบ่งบอกถึงสิ่งที่ประเทศไทยปรารถนาจะ “เป็น” หรือมุ่งหวังจะ “มี” เพื่อสะท้อนประเด็นการพัฒนา ที่มี าดับความส าคัญสูงต่อการพลิกโฉมประเทศไทยสู่ “สังคมก้าวหน้า เศรษฐกิจสร้างมูลค่าอย่างยั่งยืน” โดยหมุดหมายทั้ง ๑๓ ประการ แบ่งออกได้เป็น ๔ มิติ ดังนี้

๑. มิติภาคการผลิตและบริการเป้าหมาย

หมุดหมายที่ ๑ ไทยเป็นประเทศชั้นนำ ด้านสินค้าเกษตรและเกษตรแปรรูปมูลค่าสูง

หมุดหมายที่ ๒ ไทยเป็นจุดหมายของการท่องเที่ยวที่เน้นคุณภาพและความยั่งยืน

หมุดหมายที่ ๓ ไทยเป็นฐานการผลิตยานยนต์ไฟฟ้าที่ส าคัญของโลก

หมุดหมายที่ ๔ ไทยเป็นศูนย์กลางทางการแพทย์และสุขภาพมูลค่าสูง

หมุดหมายที่ ๕ ไทยเป็นประตูการค้าการลงทุนและยุทธศาสตร์ทางโลจิสติกส์ที่สำคัญ ของภูมิภาค

หมุดหมายที่ ๖ ไทยเป็นศูนย์กลางอุตสาหกรรมอิเล็กทรอนิกส์อัจฉริยะและอุตสาหกรรม ดิจิทัลของอาเซียน

๒. มิติโอกาสและความเสมอภาคทางเศรษฐกิจและสังคม

หมุดหมายที่ ๗ ไทยมีวิสาหกิจขนาดกลางและขนาดย่อมที่เข้มแข็ง มีศักยภาพสูงและสามารถแข่งขันได้

หมุดหมายที่ ๘ ไทยมีพื้นที่และเมืองอัจฉริยะที่น่าอยู่ปลอดภัยเติบโตได้อย่างยั่งยืน ๑ ตัวเลขอันดับที่น้อยแสดงถึงระดับผลกระทบจากสภาพอากาศที่สูง ๒๓

หมุดหมายที่ ๙ ไทยมีความยากจนข้ามรุ่นลดลงและมีความคุ้มครองทางสังคมที่เพียงพอเหมาะสม

๓. มิติความยั่งยืนของทรัพยากรธรรมชาติและสิ่งแวดล้อม

หมุดหมายที่ ๑๐ ไทยมีเศรษฐกิจหมุนเวียนและสังคมคาร์บอนต่างๆ

หมุดหมายที่ ๑๑ ไทยสามารถลดความเสี่ยงและผลกระทบจากภัยธรรมชาติและการเปลี่ยนแปลงสภาพภูมิอากาศ

๔. มิติปัจจัยผลักดันการพลิกโฉมประเทศ

หมุดหมายที่ ๑๒ ไทยมีกำลังคนสมรรถนะสูงมุ่งเรียนรู้อย่างต่อเนื่องตอบโจทย์การพัฒนาแห่งอนาคต

หมุดหมายที่ ๑๓ ไทยมีภาครัฐที่ทันสมัยมีประสิทธิภาพและตอบโจทย์ประชาชน ความเชื่อมโยงระหว่าง หมุดหมายการพัฒนา กับเป้าหมายหลักแสดงไว้ในแผนภาพที่ ๓.๑ โดยหมุดหมายการพัฒนาที่กำหนดขึ้นเป็น ประเด็นที่มีลักษณะเชิงบูรณาการ ที่ครอบคลุมการพัฒนาตั้งแต่ในระดับต้นน้ำจนถึงปลายน้ำ และสามารถนำไปสู่ ผลพัฒนาทั้งในมิติเศรษฐกิจ สังคม ทรัพยากรธรรมชาติและสิ่งแวดล้อมไปพร้อม ๆ กันทำให้หมุดหมายแต่ละ ประการสามารถสนับสนุนเป้าหมายหลักได้มากกว่าหนึ่งข้อ นอกจากนี้การพัฒนาภายใต้แต่ละหมุดหมายไม่ได้ แยกขาดจากกันแต่มีการสนับสนุนหรือเอื้อประโยชน์ซึ่งกันและกัน ประเทศไทย ๔.๐ เป็นวิสัยทัศน์เชิงนโยบายการพัฒนาเศรษฐกิจของประเทศไทย หรือ โมเดลพัฒนาเศรษฐกิจของรัฐบาลภายใต้ การนำของพลเอกประยุทธ์ จันทร์โอชา นายกรัฐมนตรีและหัวหน้า คณะรักษาความสงบ แห่งชาติ (คสช.) ที่เข้ามาบริหาร ประเทศบนวิสัยทัศน์ที่ ว่า “มั่นคง มั่งคั่ง และยั่งยืน” ที่มีภารกิจสาคัญในการ ขับเคลื่อนปฏิรูปประเทศด้านต่าง ๆ เพื่อปรับแก้ จัดระบบ ปรับทิศทาง และสร้างหนทางพัฒนาประเทศให้ เจริญ สามารถรับมือกับโอกาสและภัยคุกคามแบบใหม่ๆ ที่เปลี่ยนแปลงอย่างรวดเร็ว รุนแรงในศตวรรษที่ ๒๑ ได้ (ดร.สุวิทย์ เมษินทรีย์ “ประเทศไทย ๔.๐”) พัฒนาการของ

“ไทยแลนด์ ๔.๐” ประเทศไทยในอดีตที่ผ่านมาได้มีการพัฒนาด้านเศรษฐกิจเป็นไปอย่างต่อเนื่องตั้งแต่ยุคแรก คือ “ประเทศไทย ๑.๐” ที่เน้นการด ารงอยู่และพัฒนาประเทศเน้นการเกษตรเป็นหลัก เช่น ผลิตและขายพืชไร่ พืชสวน หมู หมา เป็ด กา ไก่ เป็นต้น

“ประเทศไทย ๒.๐” นอกจากเกษตรกรรมแล้วก็เน้นไปทางอุตสาหกรรมแต่เป็นอุตสาหกรรมเบา เช่น การผลิตและขายรองเท้า เครื่องหนัง เครื่องประดับ เครื่องเขียน กระเป๋า เครื่องนุ่งห่ม เป็นต้น

“ประเทศไทย ๓.๐” เป็นยุคที่เน้นไปทางอุตสาหกรรมหนักและการส่งออก เช่น การผลิตและขาย ส่งออก เหล็กกล้า รถยนต์ กลั่นน้ำมัน แยกก๊าซธรรมชาติ ปูนซีเมนต์ เป็นต้น แต่รายได้ของประเทศยังอยู่ใน ระดับปานกลาง และหลังปี ๒๕๔๙ เศรษฐกิจเริ่มชะลอตัว GDP ค่อย ๆ ลดลง เหตุผลสำคัญเพราะ

๑. ไทยไม่เคยปรับโครงสร้างเศรษฐกิจอย่างจริงจังจิงมาก่อน
๒. ไม่เคยมีการพัฒนาเทคโนโลยีของตัวเอง
๓. แรงงานยังมีทักษะไม่ดีพอจนกลายเป็นปัญหาความเหลื่อมล้ำ ของโอกาส

ด้วยเหตุนี้รัฐบาล พล.อ.ประยุทธ์ จันทร์โอชา จึงปรับเปลี่ยนทิศทางการขับเคลื่อนของประเทศ แนวใหม่ด้วยความคิด “ประเทศไทย ๔.๐” ให้เป็นเศรษฐกิจใหม่ (New Engines of Growth) มีรายได้สูง โดยวางเป้าหมายให้เกิดภายใน ๕-๖ ปี คล้าย ๆ กับการวางภาพอนาคตทางเศรษฐกิจที่ชัดเจนของประเทศ ที่พัฒนาแล้ว เช่น สหรัฐอเมริกา “A nation of Makers” อังกฤษ “Design of Innovation” หรือประเทศ ในแถบเอเชีย เช่น เกาหลีใต้ “Creative Economy” เป็นต้น เพื่อผลักดันประเทศให้หลุดพ้นกับดัก ๓ กับดัก ที่ก ล้างเผชิญ ได้แก่

๑. กับดักประเทศรายได้ปานกลาง (Middle Income Trap) ๒. กับดักความเหลื่อมล้ำ (Inequality Trap)
๓. กับดักความไม่สมดุลของการพัฒนา (Imbalance Trap)

“ลักษณะของ “ไทยแลนด์ ๔.๐”

“Thailand ๔.๐” เป็นวิสัยทัศน์เชิงนโยบายที่ต้องการเปลี่ยนเศรษฐกิจแบบเดิมไปสู่ “Value- Based Economy” หรือ เศรษฐกิจที่ขับเคลื่อนด้วยนวัตกรรม ได้แก่ (๑) เปลี่ยนจากการผลิตสินค้า “โภคภัณฑ์” ไปสู่สินค้าเชิง “นวัตกรรม” (๒) เปลี่ยนจากการขับเคลื่อนประเทศด้วยภาคอุตสาหกรรม ไปสู่การ ขับเคลื่อนด้วยเทคโนโลยี ความคิดสร้างสรรค์ และนวัตกรรม (๓) เปลี่ยนจากการเน้นภาคการผลิตสินค้าไปสู่ การเน้นภาคบริการมากขึ้น ดังนั้น “ประเทศไทย ๔.๐” จึงมีการเปลี่ยนแปลงที่มีลักษณะสำคัญคือ

๑. เปลี่ยนจากการเกษตรแบบดั้งเดิมในปัจจุบัน (Traditional Farming) ไปสู่การเกษตรสมัยใหม่ ที่เน้นการบริหารจัดการและเทคโนโลยี (Smart Farming) โดยเกษตรกรต้องร ารวยขึ้น และเป็นเกษตรกร แบบเป็นผู้ประกอบการ (Entrepreneur)

๒. เปลี่ยนจาก Traditional SMEs หรือ SMEs ที่มีอยู่และรัฐต้องให้ความช่วยเหลืออยู่ตลอดเวลา ไปสู่การเป็น Smart Enterprises และ Start ups ที่มีศักยภาพสูง

“โภคภัณฑ์” ไปสู่สินค้าเชิง “นวัตกรรม” (๒) เปลี่ยนจากการขับเคลื่อนประเทศด้วยภาคอุตสาหกรรม ไปสู่การขับเคลื่อนด้วยเทคโนโลยี ความคิดสร้างสรรค์ และนวัตกรรม (๓) เปลี่ยนจากการเน้นภาคการผลิตสินค้าไปสู่ การเน้นภาคบริการมากขึ้น ดังนั้น “ประเทศไทย ๔.๐” จึงมีการเปลี่ยนแปลงที่มีลักษณะสำคัญคือ

๑. เปลี่ยนจากการเกษตรแบบดั้งเดิมในปัจจุบัน (Traditional Farming) ไปสู่การเกษตรสมัยใหม่ ที่เน้นการบริหารจัดการและเทคโนโลยี (Smart Farming) โดยเกษตรกรต้องร ารวยขึ้น และเป็นเกษตรกร แบบเป็นผู้ประกอบการ (Entrepreneur)

๒. เปลี่ยนจาก Traditional SMEs หรือ SMEs ที่มีอยู่และรัฐต้องให้ความช่วยเหลืออยู่ตลอดเวลา ไปสู่การเป็น Smart Enterprises และ Start ups ที่มีศักยภาพสูง

๓. เปลี่ยนจาก Traditional Services ซึ่งมีการสร้างมูลค่าค่อนข้างต่ำ ไปสู่ High Value Services ๔. เปลี่ยนจากแรงงานทักษะต่ำไปสู่แรงงานที่มีความรู้ ความเชี่ยวชาญ และทักษะสูง

การพัฒนาภายใต้ “ไทยแลนด์ ๔.๐” เป็นการพัฒนาทางด้านวิทยาการ ความคิดสร้างสรรค์ นวัตกรรม วิทยาศาสตร์ เทคโนโลยี และการวิจัยและพัฒนา

แล้วต่อยอดในกลุ่มเทคโนโลยีและอุตสาหกรรมเป้าหมาย ดังนี้

๑. กลุ่มอาหาร เกษตร และเทคโนโลยีชีวภาพ เช่น สร้างเส้นทางธุรกิจใหม่ (New Stratus) ด้านเทคโนโลยีการเกษตร เทคโนโลยีอาหาร
๒. กลุ่มสาธารณสุข สุขภาพ และเทคโนโลยีทางการแพทย์ เช่น พัฒนาเทคโนโลยีสุขภาพ เทคโนโลยีการแพทย์ สปา
๓. กลุ่มเครื่องมือ อุปกรณ์อัจฉริยะ หุ่นยนต์ และระบบเครื่องกลที่ใช้ระบบอิเล็กทรอนิกส์ควบคุม เช่น เทคโนโลยีหุ่นยนต์
๔. กลุ่มดิจิทัล เทคโนโลยีอินเทอร์เน็ตที่เชื่อมต่อและบังคับอุปกรณ์ต่าง ๆ ปัญญาประดิษฐ์และ เทคโนโลยีสมองกลฝังตัว เช่น เทคโนโลยีด้านการเงิน อุปกรณ์เชื่อมต่อออนไลน์โดยไม่ต้องใช้คน เทคโนโลยีการศึกษาอี-มาร์เก็ตเพลส อี-คอมเมิร์ซ
๕. กลุ่มอุตสาหกรรมสร้างสรรค์ วัฒนธรรม และบริการที่มีมูลค่าสูง เช่น เทคโนโลยีการออกแบบ ธุรกิจไลฟ์สไตล์ เทคโนโลยีการท่องเที่ยว การเพิ่มประสิทธิภาพการบริการ

“กลไกการขับเคลื่อน “ไทยแลนด์ ๔.๐”

กลุ่มเทคโนโลยีและอุตสาหกรรมเป้าหมายสู่ประเทศไทย ๔.๐ ถือเป็นการพัฒนาเครื่องยนต์ เพื่อขับเคลื่อนการเติบโตทางเศรษฐกิจชุดใหม่ (New Engines of Growth) ด้วยการเปลี่ยนแปลง ความได้เปรียบเชิงเปรียบเทียบของประเทศที่มีอยู่ ๒ ด้าน คือ ความหลากหลายเชิงชีวภาพ และ ความหลากหลายเชิงวัฒนธรรม ให้เป็นความได้เปรียบในเชิงแข่งขัน โดยการเติมเต็มด้วยวิทยาการ ความคิดสร้างสรรค์ นวัตกรรม วิทยาศาสตร์ เทคโนโลยี การวิจัยและพัฒนา แล้วต่อยอดความได้เปรียบ เชิงเปรียบเทียบเป็น ๕ กลุ่มเทคโนโลยีและอุตสาหกรรมเป้าหมาย ประกอบด้วย

๑. กลุ่มอาหาร เกษตร และเทคโนโลยีชีวภาพ (Food, Agriculture & Bio-Tech) อาทิ เทคโนโลยีการเกษตร (Agritech) เทคโนโลยีอาหาร (Foodtech) เป็นต้น
๒. กลุ่มสาธารณสุข สุขภาพ และเทคโนโลยีทางการแพทย์ (Health, Wellness & Bio-Med) อาทิ เทคโนโลยีสุขภาพ (Healthtech) เทคโนโลยีการแพทย์ (Medtech) สปา (Spa) เป็นต้น
๓. กลุ่มเครื่องมือ อุปกรณ์อัจฉริยะ หุ่นยนต์ และระบบเครื่องกลที่ใช้ระบบอิเล็กทรอนิกส์ ควบคุม (Smart Devices, Robotics & Mechatronics) อาทิ เทคโนโลยีหุ่นยนต์ (Robotech) เป็นต้น
๔. กลุ่มดิจิทัล เทคโนโลยีอินเทอร์เน็ตที่เชื่อมต่อและบังคับอุปกรณ์ต่าง ๆ ปัญญาประดิษฐ์ และเทคโนโลยีสมองกลฝังตัว (Digital, IOT, Artificial intelligence & Embedded Technology) อาทิ เทคโนโลยีการเงิน (Fintech) อุปกรณ์เชื่อมต่อออนไลน์โดยไม่ต้องใช้คน (IoT) เทคโนโลยีการศึกษา (Edtech) อี-มาร์เก็ตเพลส (E-Market place) อี-คอมเมิร์ซ (E-Commerce) เป็นต้น
๕. กลุ่มอุตสาหกรรมสร้างสรรค์ วัฒนธรรม และบริการที่มีมูลค่าสูง (Creative, Culture & High Value Services) อาทิ เทคโนโลยีการออกแบบ (Designtech) ธุรกิจไลฟ์สไตล์ (Lifestyle Business) เทคโนโลยีการท่องเที่ยว (Traveltech) การเพิ่มประสิทธิภาพการบริการ (Service Enhancing) เป็นต้น

กลไกขับเคลื่อน (Engines of Growth) ประเทศไทย ๔.๐ ชุดใหม่ ประกอบด้วย

๑) Productive Growth Engine เป้าหมายสำคัญเพื่อปรับเปลี่ยนประเทศไทยสู่ประเทศ ที่มีรายได้สูง (High Income Country) ที่ขับเคลื่อนด้วยนวัตกรรมปัญญาเทคโนโลยี และความคิดสร้างสรรค์

กลไกดังกล่าว ประกอบไปด้วยการสร้างเครือข่ายความร่วมมือในรูปแบบประชารัฐ การบริหารจัดการสมัยใหม่ และการสร้างคลัสเตอร์ทางด้านเทคโนโลยี การพัฒนาขีดความสามารถด้านการวิจัย และพัฒนาการพัฒนาโมเดลธุรกิจที่ขับเคลื่อนด้วยนวัตกรรม กิจการร่วมทุนรัฐและเอกชนในโครงการ ขนาดใหญ่ รวมถึงการบ่มเพาะธุรกิจด้านเทคโนโลยี เป็นต้น ซึ่งถือเป็นการตอบโจทยความพยายามในการ ก้าวข้ามกับดักประเทศรายได้ปานกลาง ที่ไทยก ลังเผชิญอยู่

๒) Inclusive Growth Engine เพื่อให้ประชาชนได้รับประโยชน์และเป็นการกระจาย รายได้ โอกาส และความมั่งคั่งที่เกิดขึ้น โดยกลไกนี้ประกอบด้วย การสร้างคลัสเตอร์เศรษฐกิจระดับกลุ่มจังหวัด การพัฒนาเศรษฐกิจระดับฐานราก ในชุมชน การส่งเสริมวิสาหกิจเพื่อสังคม เพื่อตอบโจทยประเด็นปัญหาและ ความท้าทายทางสังคมในมิติต่าง ๆ การสร้างสภาพแวดล้อมที่เอื้ออ ำนวยต่อการท ารุรกิจ การส่งเสริมและ สนับสนุนให้วิสาหกิจขนาดกลางและขนาดย่อมเข้มแข็งและสามารถ แข่งขันได้ในเวทีโลก การสร้างงานใหม่ ๆ เพื่อรองรับการเปลี่ยนแปลงในอนาคต การยกระดับขีดความสามารถ การเสริมสร้างทักษะและการเติมเต็ม ศักยภาพของประชาชนให้ทันกับพลวัตการเปลี่ยนแปลงจากภายนอก และการจ่ายภาษีให้แก่ผู้ที่มีรายได้ต่ำกว่า เกณฑ์ที่ก าหนดแบบมีเงื่อนไข (Negative Income Tax) เพื่อแก้ไขกับดักความเหลื่อมล้ ะที่เกิดขึ้นในปัจจุบัน

๓) Green Growth Engine การสร้างความมั่งคั่งของไทยในอนาคต จะต้องคำนึงถึงการ พัฒนาและใช้ เทคโนโลยีที่เป็นมิตรต่อสิ่งแวดล้อม เพื่อตอบโจทย์การหลุดออกจากกับดักความไม่สมดุลของการ พัฒนาระหว่างคนกับ สภาพแวดล้อม

โดยกลไกนี้ประกอบด้วย การมุ่งเน้นการใช้พลังงานทดแทน การปรับแนวคิดจากเดิม ที่คำนึงถึง ความได้เปรียบเรื่องต้นทุน (Cost Advantage) เป็นหลักมาสู่การคำนึงถึงประโยชน์ที่ได้จากการลด ความสูญเสียที่เกิดขึ้นทั้ง ระบบ (Lost Advantage) หัวใจสำคัญอยู่ที่การพัฒนากระบวนการผลิตให้ส่งผล กระทบต่อสิ่งแวดล้อมน้อยที่สุด อันจะเกิด ประโยชน์กับประเทศและประชาคมโลกด้วยในเวลาเดียวกัน

ทั้ง ๓ กลไกขับเคลื่อน ประเทศไทย ๔.๐ ถือเป็นปฏิรูปประเทศไทยไปสู่ความมั่งคั่ง อย่างมั่นคง และยั่งยืน เพื่อให้หลุดพ้นจากกับดักประเทศที่มีรายได้ปานกลาง ซึ่งถือเป็นเปลี่ยนโมเดลเศรษฐกิจ จากการพึ่งพาการลงทุน ต่างประเทศ มีการลงทุนการวิจัยและพัฒนาตัวเองน้อยมากโดยมุ่งเน้นการพัฒนา การศึกษาคน สร้างการวิจัยและพัฒนา โครงสร้างเศรษฐกิจ ให้ไทยสามารถอยู่ได้ในศตวรรษที่ ๒๑ ซึ่งรัฐบาล ต้องกล้าพอที่จะถอดกับดักจากการดึงเงินลงทุน ต่างประเทศ เอาเทคโนโลยีของต่างชาติมา และต้องยืนอยู่บนขา ตัวเองในระดับหนึ่ง

โดยสรุป ประเทศไทย ๔.๐ กระบวนทัศน์การพัฒนาประเทศไทยได้แนวคิด ประเทศไทย ๔.๐ เป็นอีก นโยบายหนึ่งที่เป็นการวางรากฐานการพัฒนาประเทศในระยะยาว เป็นจุดเริ่มต้นในการขับเคลื่อน ไปสู่การเป็นประเทศที่มั่ง คั่ง มั่นคง และยั่งยืน ตามวิสัยทัศน์รัฐบาล เป็นรูปแบบที่มีการผลักดันการปฏิรูป โครงสร้างเศรษฐกิจ การปฏิรูปการวิจัย และการพัฒนา ตลอดจนการปฏิรูปการศึกษาไปพร้อม ๆ กัน เป็นการ ผนึกกำลังของทุกภาคส่วนภายใต้แนวคิด ประชาธิปไตย ผนึกกำลังกับเครือข่ายพันธมิตรทางธุรกิจ การวิจัยพัฒนา และบุคลากรทั้งในประเทศและระดับโลก หากยังคงยึดความคิด เดิม ๆ ปัญหาของการหลุดพ้นกับดักประเทศ รายได้ปานกลางจะไม่สามารถเกิดขึ้นได้เลย ดังจะเห็นได้จากตัวเลขทาง เศรษฐกิจตลอด ๕๐ ปีที่ผ่านมา เราในฐานะต้นทุนทรัพยากรมนุษย์ที่ สำคัญของประเทศพร้อมแล้วหรือยังต่อการขับเคลื่อน ประเทศไทยให้บรรลุตาม

(๓) แผนแม่บทภายใต้ยุทธศาสตร์ชาติ (พ.ศ.๒๕๖๑ - ๒๕๘๐)

แผนแม่บทภายใต้ยุทธศาสตร์ชาติเป็นส่วนสำคัญในการถ่ายทอดเป้าหมายและประเด็นยุทธศาสตร์ ของยุทธศาสตร์ชาติลงสู่แผนระดับต่างๆ ต่อไป ซึ่งได้คำนึงถึงประเด็นร่วมหรือประเด็นตัดข้ามยุทธศาสตร์ และการประสาน เชื่อมโยงเป้าหมายของแต่ละแผนแม่บทภายใต้ยุทธศาสตร์ชาติให้มีความสอดคล้องไปใน ทิศทางเดียวกัน โดยแผนแม่บทภายใต้ ยุทธศาสตร์ชาติจะประกอบด้วย สถานการณ์และแนวโน้มที่เกี่ยวข้อง ของแผนแม่บท เป้าหมายและตัวชี้วัดในการดำเนินการซึ่ง แบ่งช่วงเวลาออกเป็น ๔ ช่วง ช่วงละ ๕ ปี รวมทั้ง กำหนดแนวทางการพัฒนาและแผนงาน/โครงการที่สำคัญของแผนแม่บท ภายใต้ยุทธศาสตร์ชาติ เพื่อเป็น กรอบในการดำเนินการของหน่วยงานที่เกี่ยวข้องให้บรรลุเป้าหมายการพัฒนาประเทศที่กำหนด ไว้ใน ยุทธศาสตร์ชาติว่า “ประเทศชาติมีมั่นคง ประชาชนมีความสุข เศรษฐกิจพัฒนาอย่างต่อเนื่อง สังคมเป็นธรรม ฐาน ทรัพยากรธรรมชาติยั่งยืน” โดยยกระดับศักยภาพของประเทศในหลากหลายมิติ พัฒนาคนในทุกมิติและ ในทุกช่วงวัยให้เป็น คนดี เก่ง และมีคุณภาพ สร้างโอกาสและความเสมอภาคทางสังคม สร้างการเติบโตบนคุณภาพชีวิตที่เป็นมิตรกับสิ่งแวดล้อม และมีภาครัฐของประชาชนเพื่อประชาชนและประโยชน์ส่วนรวม”

แผนแม่บทภายใต้ยุทธศาสตร์ชาติ มีจำนวนรวม ๒๓ ฉบับ ประกอบด้วย (๑) ความมั่นคง (๒) การต่างประเทศ (๓) การเกษตร (๔) อุตสาหกรรมและบริการแห่งอนาคต (๕) การท่องเที่ยว (๖) พื้นที่และเมือง นำอยู่ อัจฉริยะ (๗) โครงสร้างพื้นฐาน ระบบโลจิสติกส์และดิจิทัล (๘) ผู้ประกอบการและวิสาหกิจขนาดกลาง และขนาดย่อมยุคใหม่ (๙) เขตเศรษฐกิจพิเศษ (๑๐) การปรับเปลี่ยนค่านิยม และวัฒนธรรม (๑๑) ศักยภาพ คนตลอดช่วงชีวิต (๑๒) การพัฒนาการ เรียนรู้ (๑๓) การเสริมสร้างให้คนไทยมีสุขภาวะที่ดี (๑๔) ศักยภาพการ กีฬา (๑๕) พลังทางสังคม (๑๖) เศรษฐกิจฐานราก (๑๗) ความเสมอภาคและหลักประกันทางสังคม (๑๘) การเติบโตอย่างยั่งยืน (๑๙) การบริหารจัดการน้ำทั้งระบบ (๒๐) การบริการ ประชาชนและประสิทธิภาพภาครัฐ (๒๑) การต่อต้านการทุจริตและประพฤติมิชอบ (๒๒) กฎหมายและกระบวนการยุติธรรม และ (๒๓) การวิจัย และพัฒนานวัตกรรม

(๔) สรุปนโยบายรัฐบาล พลเอกประยุทธ์ จันทร์โอชา

ในการแถลงนโยบายต่อสภานิติบัญญัติแห่งชาติ เมื่อวันที่ศุกร์ที่ ๑๒ กันยายน ๒๕๕๗ นโยบาย ๑๑ ด้าน

๑. การปกป้องและเชิดชูสถาบันพระมหากษัตริย์
๒. การรักษาความมั่นคงของรัฐและการต่างประเทศ
๓. การลดความเหลื่อมล้ำของสังคมและการสร้างโอกาสการเข้าถึงการบริการของรัฐ
๔. การศึกษาและเรียนรู้ การทะนุบำรุงศาสนา ศิลปวัฒนธรรม
๕. การยกระดับคุณภาพบริการด้านสาธารณสุข และสุขภาพของประชาชน
๖. การเพิ่มศักยภาพทางเศรษฐกิจของประเทศ
๗. การส่งเสริมบทบาทและการใช้โอกาสในประชาคมอาเซียน
๘. การพัฒนาและส่งเสริมการใช้ประโยชน์จากวิทยาศาสตร์ เทคโนโลยี การวิจัยและพัฒนา และนวัตกรรม
๙. การรักษาความมั่นคงของฐานทรัพยากรและการสร้างสมดุลระหว่างการอนุรักษ์กับการใช้ประโยชน์อย่างยั่งยืน
๑๐. การส่งเสริมการบริหารราชการแผ่นดินที่มีธรรมาภิบาลและการป้องกันปราบปรามการทุจริตและประพฤติมิชอบในภาครัฐ
๑๑. การปรับปรุงกฎหมายและกระบวนการยุติธรรม

ยุทธศาสตร์การพัฒนาประชารัฐ ดังนี้

๑. การเสริมสร้างหลักการใช้อย่างมีคุณภาพตามเจตนารมณ์และปรัชญากฎหมาย อากาศและสภาวะแวดล้อม ให้สนับสนุนการมีส่วนร่วมของประชาชน ประกอบด้วย - การให้หลักประกันสิทธิเสรีภาพ - การจัดการแก้ไขความขัดแย้งในสังคมด้วยสันติวิธี - การสร้างเสริมสมรรถนะของประชาชนและพลังทางสังคม
๒. การส่งเสริมการมีส่วนร่วมในกระบวนการพัฒนาของทุกภาคส่วน ประกอบด้วย - การสร้างภาคีเพื่อการพัฒนา - การปรับคุณภาพการมีส่วนร่วมในการพัฒนา - การส่งเสริมท้องถิ่นให้มีส่วนร่วมในการพัฒนา - การเสริมสร้างศักยภาพขององค์กรพัฒนาเอกชนและองค์กรประชาชน
๓. การเพิ่มพูนประสิทธิภาพและประสิทธิผล ของภาครัฐ ประกอบด้วย - การปรับปรุงบทบาทการบริหารจัดการของส่วนราชการ - การปรับปรุงกระบวนการทางงบประมาณ - การกำหนดให้จังหวัดมีบุคลากรที่มีความสามารถมากขึ้น - การสร้างเกณฑ์ชี้วัดและระบบประเมินผลงาน - การสร้างความรับผิดชอบทางการบริหาร - การสร้างความโปร่งใส - การปรับการบริหารจัดการนโยบายสาธารณะ และการพัฒนาด้านกฎหมายเพื่อสนับสนุนการพัฒนาประเทศ
๔. การสร้างความต่อเนื่องในการบริหารรัฐกิจ - การสร้างพันธมิตรเพื่อกำหนดระเบียบวาระแห่งชาติ - การเสริมสร้างความรู้ความเข้าใจเกี่ยวกับนโยบายสาธารณะ

ประเทศไทย ๔.๐ โมเดลพัฒนาเศรษฐกิจใหม่

Thailand ๔.๐ การนำเทคโนโลยีและนวัตกรรมมาพัฒนามูลค่า และคุณค่า (Value Creation) ให้ตรงจุด เพิ่มมูลค่าเพื่อขับเคลื่อนเศรษฐกิจไทยไปสู่เป้าหมาย การปรับเปลี่ยนโครงสร้างเศรษฐกิจ ไปสู่ “Value-Based Economy” หรือ “เศรษฐกิจที่ขับเคลื่อนด้วยนวัตกรรม”

“Thailand ๔.๐ หรือ ประเทศไทย ๔.๐” เป็นนโยบาย ที่ต้องการปรับเปลี่ยนโครงสร้างเศรษฐกิจ ไปสู่ “Value-Based Economy” หรือ “เศรษฐกิจที่ขับเคลื่อนด้วยนวัตกรรม” เพราะ ในปัจจุบันประเทศไทยยังเป็นเศรษฐกิจแบบ “ทำมากได้น้อย” เราต้องการปรับเปลี่ยนเป็น “ทำน้อย ได้มาก” โดยมีเป้าหมายสำคัญๆ ๓ ข้อคือ

๑. การปรับเปลี่ยนจากการผลิตสินค้า “โภคภัณฑ์” ไปสู่สินค้าเชิง “นวัตกรรม” ที่มีคุณค่าและมูลค่ามากขึ้น
๒. เปลี่ยนจากการขับเคลื่อนประเทศด้วยภาคอุตสาหกรรม ไปสู่การขับเคลื่อนด้วยเทคโนโลยี ความคิดสร้างสรรค์ และนวัตกรรม
๓. เปลี่ยนจากการเน้นภาคการผลิตสินค้า ไปสู่การเน้นภาคบริการมากขึ้น

“ประเทศไทย ๔.๐” จึงเป็นพัฒนาทั้งระบบโดยมี องค์ประกอบสำคัญ คือ

๑. การปรับเปลี่ยนภาคการเกษตรแบบดั้งเดิม (Traditional Farming) สู่ภาคการเกษตรสมัยใหม่ ที่เน้นการบริหารจัดการและเทคโนโลยี (Smart Farming) โดยเกษตรกรต้องมีรายได้มากขึ้น และเป็นเกษตรกรแบบเป็นผู้ประกอบการ (Entrepreneur)

๒. เปลี่ยนจาก Traditional SMEs หรือ SMEs ที่มีอยู่ ที่รัฐต้องให้ความช่วยเหลืออยู่ตลอดเวลา ไปสู่การเป็น Smart Enterprises และ Startups ที่มีศักยภาพสูง พัฒนาได้ด้วยตัวเอง

๓. เปลี่ยนจาก Traditional Services ซึ่งมีการสร้างมูลค่าค่อนข้างต่ำ ไปสู่ High Value Services

๔. เปลี่ยนจากแรงงานทักษะต่ำไปสู่แรงงานที่มีความรู้ ความเชี่ยวชาญ และทักษะสูง

(๕) ยุทธศาสตร์กรมส่งเสริมการปกครองท้องถิ่น (พ.ศ.๒๕๖๐-๒๕๖๙)

วิสัยทัศน์ “ส่งเสริมองค์กรปกครองส่วนท้องถิ่นให้มีความเป็นเลิศในการจัดบริการสาธารณะ เพื่อประโยชน์สุขของประชาชนในท้องถิ่น”

ประเด็นยุทธศาสตร์ที่ ๑ การส่งเสริมองค์กรปกครองส่วนท้องถิ่นให้บริการจัดการตามหลักธรรมาภิบาล

ประเด็นยุทธศาสตร์ที่ ๒ การส่งเสริมและพัฒนากิจการบริการสาธารณะขององค์กรปกครองส่วนท้องถิ่นให้มีประสิทธิภาพอย่างทันสมัย

ประเด็นยุทธศาสตร์ที่ ๓ การเสริมสร้างสมรรถนะบุคลากรขององค์กรปกครองส่วนท้องถิ่นให้มีความเป็นมืออาชีพ

ประเด็นยุทธศาสตร์ที่ ๔ การพัฒนาระบบการเงินการคลังและระบบยกยอหมายในการปฏิบัติงานขององค์กรปกครองส่วนท้องถิ่นให้พร้อมกับการเปลี่ยนแปลง

ประเด็นยุทธศาสตร์ที่ ๕ การพัฒนากิจการส่งเสริมการปกครองส่วนท้องถิ่นให้เป็นองค์กรที่มีขีดสมรรถนะสูงและทันสมัย

(๖) แผนพัฒนาภาค/แผนพัฒนากลุ่มจังหวัด/แผนพัฒนาจังหวัดเชียงใหม่ (พ.ศ.๒๕๖๑-๒๕๖๕)

(๖.๑) แผนพัฒนาภาค (พ.ศ. ๒๕๖๐-๒๕๖๕) ฉบับทบทวน ๒๕๖๕ มี ๕ ยุทธศาสตร์ ดังนี้

ยุทธศาสตร์ที่ ๑ พัฒนาการท่องเที่ยวและธุรกิจบริการต่อเนื่องให้มีคุณภาพ สามารถสร้าง มูลค่าเพิ่มอย่างยั่งยืน และกระจายประโยชน์อย่างทั่วถึง รวมทั้งต่อยอดการผลิตสินค้าและบริการที่มีศักยภาพสูง ด้วยภูมิปัญญาและนวัตกรรม

๑) พัฒนากลุ่มท่องเที่ยวที่มีศักยภาพตามแนวทางการท่องเที่ยวเชิงสร้างสรรค์และวัฒนธรรม

๒) พัฒนาต่อยอดอุตสาหกรรมและบริการเป้าหมายที่มีศักยภาพสูง

ยุทธศาสตร์ที่ ๒ ใช้โอกาสจากเขตเศรษฐกิจพิเศษ และการเชื่อมโยงกับอนุภูมิภาค GMS BIMSTEC และ AEC เพื่อขยายฐานเศรษฐกิจของภาค

๑) เสริมศักยภาพของโครงสร้างพื้นฐาน และวางผังเมืองทั้งเมืองหลักและเมืองชายแดนให้ สอดคล้องและสมดุลระหว่างการอนุรักษ์กับการขยายตัวทางเศรษฐกิจ พัฒนาโครงข่ายเส้นทางและระบบขนส่ง ย่อยที่เชื่อมต่อกับระบบหลักของประเทศและอนุภูมิภาคตามแนวระเบียงเศรษฐกิจเหนือ-ใต้ และแนวตะวันออกตะวันตก

๒) พัฒนาเชียงใหม่เป็นเมืองศูนย์กลางเศรษฐกิจที่มีศักยภาพในการดำเนินกิจกรรมทาง เศรษฐกิจเทียบเท่าเมืองขนาดใหญ่ในระดับนานาชาติและมีความน่าอยู่

๓) พัฒนาเมืองสถานีขนส่งระบบรางที่นครสวรรค์ แพร่ (อำเภอเด่นชัย) เชียงราย (อำเภอเชียงของ) และเมืองในพื้นที่เศรษฐกิจพิเศษชายแดน ได้แก่ อำเภอแม่สอด อำเภอแม่สาย อำเภอเชียงแสน อำเภอเชียงของ

๔) พัฒนาผู้ประกอบการและบุคลากรให้มีความรู้ มีทักษะฝีมือเข้าถึงข้อมูลภาวะเบียบการ ดำเนินธุรกิจระดับภูมิภาค และสากล

๕) พัฒนาสินค้าที่มีศักยภาพสามารถแข่งขันได้ รวมทั้งสินค้าที่ตอบสนองตลาดในกลุ่ม ประเทศเพื่อนบ้าน และ AEC

ยุทธศาสตร์ที่ ๓ ยกกระดับเป็นฐานการผลิตเกษตรอินทรีย์และเกษตรปลอดภัย เชื่อมโยงสู่ อุตสาหกรรมเกษตรแปรรูปที่สร้างมูลค่าเพิ่มสูง โดยมีแนวทางในการพัฒนา ดังนี้

๑) พัฒนาระบบการผลิตสินค้าเกษตรอินทรีย์ในพื้นที่ภาคเหนือตอนบน และเกษตรปลอดภัย ในพื้นที่ภาคเหนือตอนล่าง

๒) สนับสนุนการเชื่อมโยงผลผลิตเกษตรสู่อุตสาหกรรมเกษตรแปรรูปที่มีศักยภาพ

๓) พัฒนาอุตสาหกรรมชีวภาพอย่างบูรณาการตลอดห่วงโซ่คุณค่า และเชื่อมโยงกับ อุตสาหกรรมเกษตรชีวภาพ อุตสาหกรรมแปรรูปอาหาร และแปรรูปชีวมวล

๔) สนับสนุนการวิจัยและพัฒนาทางการเกษตรทั้งระบบ ส่งเสริมการใช้ปัจจัยการผลิต และเทคโนโลยีที่เหมาะสมกับสภาพพื้นที่

๕) สร้างและพัฒนาเกษตรกรรุ่นใหม่ให้เป็นเกษตรกรอัจฉริยะ (Smart Farmer)

๖) พัฒนา ช่องทางตลาดออนไลน์และระบบโลจิสติกส์สำหรับสินค้าเกษตรจากชุมชน พัฒนานวัตกรรมสำหรับการสร้าง ระบบโลจิสติกส์สินค้าเกษตรจากชุมชน

๗) พัฒนาแหล่งน้ำเพื่อการเกษตรอย่างเป็นระบบเครือข่ายที่เชื่อมโยง

ยุทธศาสตร์ที่ ๔ พัฒนาคุณภาพชีวิตและแก้ไขปัญหาความยากจน พัฒนาระบบดูแล ผู้สูงอายุอย่างมีส่วนร่วมของครอบครัวและชุมชน ยกกระดับทักษะฝีมือแรงงานภาคบริการ โดยมีแนวทางในการพัฒนา

๑) เสริมศักยภาพของโครงสร้างพื้นฐาน และวางผังเมืองทั้งเมืองหลักและเมืองชายแดน

๒) พัฒนาเชียงใหม่เป็นเมืองศูนย์กลางเศรษฐกิจ ให้มีศักยภาพในการดำเนินกิจกรรมทาง เศรษฐกิจเทียบเท่าเมืองขนาดใหญ่ในระดับนานาชาติ

๓) พัฒนาเมืองสถานีขนส่งระบบรางที่นครสวรรค์ แพร์ (อำเภอเด่นชัย) เชียงราย (อำเภอ เชียงของ) และเมืองในพื้นที่เศรษฐกิจพิเศษชายแดน

๔) พัฒนาผู้ประกอบการและบุคลากรให้มีความรู้ มีทักษะฝีมือ เข้าถึงข้อมูล ภาวะเป็ยบ พัฒนาสินค้าที่มีศักยภาพ สามารถแข่งขันได้ รวมทั้งสินค้าที่ตอบสนองตลาดในกลุ่มประเทศเพื่อนบ้าน และ AEC โดยให้ความสำคัญกับการใช้ประโยชน์ความได้เปรียบเชิงเปรียบเทียบอย่างการก่อกูลกัน บนความร่วมมือระหว่าง ภาครัฐและเอกชนทั้งไทยและเพื่อนบ้าน ซึ่งจะสอดคล้องกับการเป็นเขตพัฒนาเศรษฐกิจพิเศษของพื้นที่อำเภอแม่สอด จังหวัดตาก และจังหวัดเชียงราย

ยุทธศาสตร์ที่ ๕ อนุรักษ์และฟื้นฟูป่าต้นน้ำให้คงความสมบูรณ์ จัดระบบบริหาร จัดการ น้ำอย่างเหมาะสมและเชื่อมโยงพื้นที่เกษตรให้ทั่วถึง ป้องกันและแก้ไขปัญหาหมอกควันอย่างยั่งยืน

๑) อนุรักษ์และฟื้นฟูระบบนิเวศและป่าไม้ในพื้นที่ป่าต้นน้ำในพื้นที่ ๘ จังหวัด ภาคเหนือ ตอนบน

๒) พัฒนาการจัดการน้ำเชิงลุ่มน้ำทั้งระบบในลุ่มน้ำหลักของภาค

๓) แก้ไขปัญหาหมอกควันในพื้นที่ภาคเหนือตอนบนและจังหวัดตาก

(๖.๒) แผนพัฒนากลุ่มจังหวัดภาคเหนือตอนบน ๑ (พ.ศ. ๒๕๖๑-๒๕๖๕) ฉบับทบทวนปี ๒๕๖๕

แผนพัฒนากลุ่มจังหวัดภาคเหนือตอนบน ๑ (พ.ศ. ๒๕๖๑-๒๕๖๕) มี ๔ ยุทธศาสตร์ ประกอบด้วย กลุ่มจังหวัดภาคเหนือตอนบน ๑ ซึ่งประกอบด้วย จังหวัดเชียงใหม่ แม่ฮ่องสอน ลำปาง และลำพูน มีเป้าหมายการพัฒนา คือ “พัฒนาพื้นที่บนพื้นฐานวัฒนธรรมสร้างสรรค์ เศรษฐกิจมูลค่าสูงอย่างทั่วถึง” กรอบแนวคิดของแผนพัฒนากลุ่มจังหวัดภาคเหนือตอนบน ๑ พ.ศ. ๒๕๖๑-๒๕๖๕ (ฉบับทบทวนปี ๒๕๖๕) ให้มีความสอดคล้องกับยุทธศาสตร์ชาติ แผนพัฒนาเศรษฐกิจและสังคมแห่งชาติ และนโยบายสำคัญอื่นๆ ของรัฐบาล ความสอดคล้องกับยุทธศาสตร์ชาติ ๒๐ ปี

ประเด็นการพัฒนาที่ ๑ การพัฒนาเศรษฐกิจท่องเที่ยวและการค้าในพื้นที่ วัตถุประสงค์เพื่อ

๑) สร้างการเชื่อมโยงธุรกิจการท่องเที่ยวและบริการสู่ท้องถิ่น

๒) ยกกระดับการผลิตและการสร้างมูลค่าแก่สินค้าและ ๓๙ บริการท้องถิ่น โดยผสมผสานภูมิปัญญาและเทคโนโลยี นวัตกรรม

๓) สร้างมาตรฐานการท่องเที่ยวแบบยั่งยืน

๔) เพิ่มมูลค่าการตลาดที่เน้นการเป็นแหล่งท่องเที่ยวปลายทาง (Destination) โดยมีแนวทางในการพัฒนาการท่องเที่ยวเชื่อมโยง ๔ จังหวัด (จังหวัดเชียงใหม่ จังหวัดแม่ฮ่องสอน จังหวัดลำปาง จังหวัดลำพูน) ยกกระดับการท่องเที่ยวเชิงสุขภาพ การแพทย์แผนไทย ส่งเสริมอัตลักษณ์วัฒนธรรมล้านนาและพัฒนาเหตุการณ์ท่องเที่ยวของกลุ่มจังหวัดภาคเหนือตอนบน ๑ รวมถึงเพิ่มศักยภาพการท่องเที่ยวเชิงธรรมชาติ เพื่อรองรับรูปแบบการท่องเที่ยวเชิงอนุรักษ์ตลอดห่วงโซ่คุณค่า

ประเด็นการพัฒนาที่ ๒ แนวทางการพัฒนาท่องเที่ยวเชื่อมโยง ๔ จังหวัด (จังหวัดเชียงใหม่ จังหวัดแม่ฮ่องสอน จังหวัดลำปาง จังหวัดลำพูน) โดยยกระดับการท่องเที่ยวเชิงสุขภาพ การแพทย์แผนไทย ส่งเสริมอัตลักษณ์ วัฒนธรรมล้านนา และพัฒนา ทัศนกรรมการท่องเที่ยวของกลุ่มจังหวัดภาคเหนือตอนบน ๑ รวมถึงเพิ่มศักยภาพการ ท่องเที่ยวเชิงธรรมชาติ เพื่อรองรับ รูปแบบการท่องเที่ยวเชิงอนุรักษ์ตลอดห่วงโซ่คุณค่า โดยมีแนวทางการส่งเสริม อุตสาหกรรมเกษตรแปรรูปอาหารมูลค่าสูง (NTFV) อุตสาหกรรมสุขภาพความงาม สมุนไพร และหัตถ์ อุตสาหกรรมของกลุ่มจังหวัดภาคเหนือ ตอนบน ๑ ด้วยการ เชื่อมโยงอัตลักษณ์ล้านนาผสานเทคโนโลยี นวัตกรรม (High Touch High Value) ตลอดห่วงโซ่คุณค่า เพื่อตอบสนองตลาดใน กลุ่มประเทศเพื่อนบ้านและ AEC บน ความร่วมมือระหว่างภาครัฐ เอกชน และสถาบันการศึกษา

ประเด็นการพัฒนาที่ ๓ การพัฒนาเศรษฐกิจเกษตรสร้างสรรค์ วัตถุประสงค์เพื่อ

๑) เพิ่มขีดความสามารถในการแข่งขันของเกษตรกรและผู้ประกอบการ

๒) ยกระดับการผลิตสินค้าเกษตรให้มีคุณภาพได้รับการ รับรองมาตรฐาน

๓) สร้างมูลค่าเพิ่มแก่ผลิตผลการเกษตร ผลิตภัณฑ์การเกษตร โดยส่งเสริมการเกษตรต้นทาง และ เกษตรแปรรูปใน พื้นที่ (NTFV) โดยการพัฒนาวัดอุตสาหกรรมเกษตรแบบหมุนเวียน รวมถึงการพัฒนา รูปแบบการผลิตเพื่อยกระดับมาตรฐานของ สินค้าเกษตร สร้างโอกาสในการจำหน่ายเพื่อการเชื่อมโยงธุรกิจการค้าทั้งในประเทศและต่างประเทศ

ประเด็นการพัฒนาที่ ๔ การพัฒนาเศรษฐกิจสิ่งแวดล้อมเพื่อลดฝุ่นควัน วัตถุประสงค์เพื่อ

๑) สิ่งแวดล้อมมีคุณภาพดีขึ้นหรืออยู่ในเกณฑ์มาตรฐาน เกื้อหนุนการพัฒนาอย่างยั่งยืน

๒) อนุรักษ์และฟื้นฟู ทรัพยากรธรรมชาติให้มีสภาพอุดมสมบูรณ์บนพื้นฐานการมีส่วนร่วมของภาคีเครือข่าย และการ ใช้ประโยชน์อย่างมี คุณค่าที่ก่อให้เกิดความยั่งยืน โดยส่งเสริมการเกษตรและอุตสาหกรรมที่เป็นมิตรต่อสิ่งแวดล้อม และ ยกระดับการ บริหารจัดการวัสดุทางการเกษตร ด้วยการนำความก้าวหน้าทางเทคโนโลยีนวัตกรรมช่วยเพิ่มประสิทธิภาพการลด ฝุ่นควัน (PM ๒.๕) พร้อมทั้งสร้างมาตรการปลอดการเผาทั้งรูปแบบของการส่งเสริมอาชีพและการบูรณาการอย่างมี ส่วนร่วมใน การอนุรักษ์ ฟื้นฟู เพื่อเพิ่มพื้นที่สีเขียวและอากาศบริสุทธิ์ในพื้นที่กลุ่มจังหวัดภาคเหนือตอนบน ๑ อย่างยั่งยืน

(๖.๓) แผนพัฒนาจังหวัดเชียงใหม่ (พ.ศ. ๒๕๖๑-๒๕๖๕) ฉบับทบทวนรอบปี พ.ศ. ๒๕๖๕

แผนพัฒนาจังหวัดเชียงใหม่ (พ.ศ. ๒๕๖๑-๒๕๖๕) ฉบับทบทวนรอบปี พ.ศ. ๒๕๖๕ สภาพปัญหาในปัจจุบันของพื้นที่ ภาคเหนือของประเทศไทยโดยเฉพาะจังหวัดเชียงใหม่ ยังต้องเผชิญกับ ภัยคุกคามในรูปแบบต่าง ๆ ที่ส่งผลกระทบต่อความมั่นคง ของจังหวัด และประเทศอย่างต่อเนื่อง และมีแนวโน้มทวี ความรุนแรงมากขึ้น เช่น ปัญหาการค้ำยาเสพติด ปัญหาคนต่างด้าว หลบหนีเข้าเมืองโดยผิดกฎหมาย ปัญหาแรงงานต่าง ด้าวทั้งในและนอกระบบ ปัญหาความปลอดภัยในชีวิตและทรัพย์สินของ ประชาชนในพื้นที่และนักท่องเที่ยว ปัญหาการ ก่อการร้ายและอาชญากรรมข้ามชาติ ปัญหาด้านสาธารณสุข โรคระบาดติดต่อ โรคระบาด การบุกรุกทำลายป่าไม้และ ทรัพยากรธรรมชาติ ปัญหาสาธารณสุข และภัยธรรมชาติ เป็นต้น

วิสัยทัศน์แผนพัฒนาจังหวัดเชียงใหม่

“ นครแห่งชีวิตและความมั่งคั่ง (City of Life and Prosperity)”

(เมืองที่ให้ความสุขและชีวิตที่มีคุณค่าแก่ผู้อยู่อาศัยและผูกพันในฐานะเมืองที่น่าอยู่

และน่าท่องเที่ยว ในระดับโลก)

พันธกิจแผนพัฒนาจังหวัดเชียงใหม่ มี ๕ พันธกิจ ดังนี้

๑. ส่งเสริมและพัฒนาให้เป็นเมืองศูนย์กลางการท่องเที่ยวและบริการระดับสากล

๒. ส่งเสริมและพัฒนาให้เป็นเมืองศูนย์กลางของการค้า การลงทุน และการคมนาคมขนส่งในระดับภูมิภาค และระดับนานาชาติ

๓. ส่งเสริมและพัฒนาให้เป็นศูนย์กลางเกษตรปลอดภัย

๔. ส่งเสริมและพัฒนาให้เป็นเมืองศูนย์กลางการศึกษาในระดับภูมิภาคและระดับนานาชาติ

๕. ส่งเสริมและพัฒนาให้เป็นเมืองน่าอยู่บนพื้นฐานความสง่างามทางวัฒนธรรมล้านนา

ประเด็นการพัฒนา ๖ ประเด็น

ประเด็นการพัฒนาที่ ๑ การส่งเสริมการท่องเที่ยวเพิ่มมูลค่าเชื่อมโยงธรรมชาติ วัฒนธรรม สุขภาพ และเศรษฐกิจ ท้องถิ่น

มีแนวทางการพัฒนา คือ

- ๑) ส่งเสริมและพัฒนาศักยภาพบุคลากรและ ผู้ประกอบการด้านการท่องเที่ยว สินค้า และบริการ
- ๒) ส่งเสริมและพัฒนาศักยภาพของแหล่งท่องเที่ยวและ กิจกรรมการท่องเที่ยวในชุมชนและท้องถิ่นเชื่อมโยงสู่ระดับ

สากล

- ๓) ส่งเสริมและพัฒนาศักยภาพโครงสร้างพื้นฐาน และสิ่งอำนวยความสะดวกทางการท่องเที่ยว
- ๔) ส่งเสริมยกระดับมาตรฐานและสร้างนวัตกรรมเพื่อเพิ่มมูลค่า การท่องเที่ยวบนฐานการมีส่วนร่วม

ของทุกภาคส่วน

- ๕) ส่งเสริมและเชื่อมโยงการประชาสัมพันธ์และการตลาดทางการท่องเที่ยว

ประเด็นการพัฒนาที่ ๒ การขับเคลื่อนเกษตรปลอดภัย เกษตรแปรรูปมูลค่าสูงตลอดห่วงโซ่คุณค่า และพัฒนา

นวัตกรรมอาหารแห่งอนาคต ภายใต้BCG Model

แนวทางในการพัฒนา คือ

- ๑) ส่งเสริมเกษตร ปลอดภัยและเกษตรอินทรีย์
- ๒) ส่งเสริมเกษตรแปรรูปมูลค่าสูงและนวัตกรรมอาหารแห่งอนาคต
- ๓) ส่งเสริมและพัฒนา ศักยภาพเกษตรกรและผู้ประกอบการให้มีความสามารถในเชิงธุรกิจ
- ๔) ส่งเสริมและพัฒนาการใช้เทคโนโลยีและ นวัตกรรมในการยกระดับการผลิตและการประกอบธุรกิจภายใต้แนวคิด

เศรษฐกิจใหม่ (BCG Model)

ประเด็นการพัฒนาที่ ๓ การผลักดันเชียงใหม่สู่การเป็นเมืองอัจฉริยะ เมืองแห่งไมซ์ เมืองแห่ง สตาร์ทอัพ และเมืองนวัตกรรมการแพทย์และสุขภาพ (SMS & Medicopolis Smart City, MICE City, Startup City, Medicopolis) ให้สามารถรองรับการเป็นศูนย์กลางทางการค้าและการลงทุนของภาคเหนือ

มีแนวทางใน การพัฒนา คือ

- ๑) พัฒนาให้เป็นเมืองแห่งนวัตกรรมการแพทย์และสุขภาพ
- ๒) พัฒนาเมืองให้สามารถใช้ประโยชน์ จากเทคโนโลยีและนวัตกรรมที่ทันสมัยและชาญฉลาด
- ๓) พัฒนาธุรกิจ MICE อย่างมีประสิทธิภาพด้วยเทคโนโลยี ๔๑ นวัตกรรมและพัฒนา ศักยภาพ

ผู้ประกอบการ MICE

๔) พัฒนาองค์ความรู้สร้างขีดความสามารถให้แก่ Startup, SMEs, OTOP ให้มีศักยภาพพร้อมขับเคลื่อนสู่ตลาดในและต่างประเทศ

ประเด็นการพัฒนาที่ ๔ การพัฒนาเศรษฐกิจสร้างสรรค์ (Creative Economy) โดยใช้ความคิด สร้างสรรค์ ภูมิปัญญาและอัตลักษณ์ล้านนา โดยมีแนวทางการพัฒนา คือ

- ๑) ส่งเสริมและพัฒนา ศักยภาพของบุคลากร และผู้ประกอบการในชุมชน
- ๒) ส่งเสริมการพัฒนาผลิตภัณฑ์ และการบริการด้วยความคิดสร้างสรรค์ภูมิปัญญา และอัตลักษณ์ล้านนา และ ๓) ส่งเสริมการพัฒนาผลิตภัณฑ์และการบริการด้วยเทคโนโลยี นวัตกรรม และดิจิทัล

ประเด็นการพัฒนาที่ ๕ การจัดการปัญหาฝุ่นควัน (PM ๒.๕) พัฒนาทรัพยากรธรรมชาติและ สิ่งแวดล้อมอย่างยั่งยืน โดยมีแนวทางในการพัฒนา คือ

- ๑) ป้องกันทรัพยากรธรรมชาติและฟื้นฟูให้อยู่ในสภาพ สมบูรณ์
- ๒) บริหารจัดการสิ่งแวดล้อมที่เกิดมลพิษทางน้ำ ดิน อากาศ ชยะ และของเสียอันตรายให้มีคุณภาพดีขึ้น รวมถึงการเปลี่ยนแปลงสภาพภูมิอากาศและภัยธรรมชาติ
- ๓) ส่งเสริมความเข้าใจและจิตสำนึกของชุมชนในการ อนุรักษ์ หวงแหน ลดข้อขัดแย้ง และใช้ประโยชน์จากทรัพยากร อย่างคุ้มค่า

- ๔) พัฒนาเทคโนโลยีนวัตกรรมและการ เพิ่มประสิทธิภาพการอนุรักษ์พลังงานและการใช้พลังงานทดแทนให้เหมาะสม
- ๕) ส่งเสริมการปรับเปลี่ยน อาชีพเพื่อลดฝุ่นควันและเป็นมิตรต่อสิ่งแวดล้อม

ประเด็นการพัฒนาที่ ๖ การจัดการสาธารณสุขการสร้างความมั่นคง และยกระดับคุณภาพชีวิตที่ดี ของประชาชนตามแนวทางปรัชญาของเศรษฐกิจพอเพียง แนวทางในการพัฒนา คือ

- ๑) เพิ่มประสิทธิภาพด้านความ มั่นคงภายใน เพื่อรับมือกับปัญหาภัยคุกคามด้วยความมั่นคงทุกรูปแบบ

- ๒) เพิ่มประสิทธิภาพและความพร้อมด้านความ มั่นคงตามแนวชายแดน
- ๓) ป้องกันและแก้ไขปัญหาหายาเสพติด
- ๔) เพิ่มประสิทธิภาพและเตรียมความพร้อมเพื่อป้องกันและ บรรเทาสาธารณภัย โดยความร่วมมือของชุมชน
- ๕) เสริมสร้างความพร้อมการเข้าสู่สังคมผู้สูงอายุอย่างมีคุณภาพ
- ๖) ส่งเสริมการพัฒนาคนทุกช่วงวัย

(๖.๓) ร่างแผนพัฒนาจังหวัดเชียงใหม่ (พ.ศ. ๒๕๖๖-๒๕๗๐)

ประเด็นการพัฒนา ที่ ๑ การส่งเสริมอุตสาหกรรมท่องเที่ยว เน้นคุณค่าที่สามารถปรับตัวตามสถานการณ์ เพื่อขับเคลื่อนเศรษฐกิจท้องถิ่น

ประเด็นการพัฒนา ที่ ๒ การขับเคลื่อนเกษตรเพิ่มมูลค่า เกษตรแปรรูปมูลค่าสูง และนวัตกรรมอาหารแห่งอนาคตภายใต้ BCG Model

ประเด็นการพัฒนา ที่ ๓ การยกระดับการค้าการลงทุนบนฐานเศรษฐกิจสร้างสรรค์ (Creative Economy) นวัตกรรม (Innovation) และการพัฒนาอย่างยั่งยืน (SDGs)

ประเด็นการพัฒนา ที่ ๔ การจัดการเชิงรุกในปัญหาฝุ่นควัน (PM๒.๕) และการรักษาทรัพยากรธรรมชาติและสิ่งแวดล้อมแบบมีส่วนร่วม

ประเด็นการพัฒนา ที่ ๕ การเสริมสร้างสังคมคุณภาพ เมืองน่าอยู่ความปลอดภัย เพื่อคุณภาพชีวิตที่ดีของประชาชน

(๗) ยุทธศาสตร์การพัฒนาขององค์กรปกครองส่วนท้องถิ่นในเขตจังหวัดเชียงใหม่ (พ.ศ.๒๕๖๖-๒๕๗๐)

๗.๑ วิสัยทัศน์การพัฒนาองค์กรปกครองส่วนท้องถิ่นจังหวัดเชียงใหม่

“บำบัดทุกข์ บำรุงสุขและคุณภาพชีวิตของชาวเชียงใหม่ ด้วยการให้บริการสาธารณะ ที่มีประสิทธิภาพและคุ้มค่า”

๗.๒ พันธกิจการพัฒนาองค์กรปกครองส่วนท้องถิ่นจังหวัดเชียงใหม่ มี ๔ ด้าน

๑. บูรณาการหน่วยงานภายใต้องค์กรปกครองส่วนท้องถิ่นจังหวัดเชียงใหม่ และเครือข่ายภาครัฐ เอกชนและองค์กรชุมชน ทำการพานาและเสริมสร้างศักยภาพทรัพยากรมนุษย์เชิงสร้างสรรค์อย่างมีส่วนร่วมด้วยคุณภาพที่เป็นมิตรต่อสิ่งแวดล้อมและวัฒนธรรมอย่างเสมอภาคและยั่งยืน
๒. สร้างความมั่นคงทางด้านโภชนาการ ห่วงโซ่อุปสงค์และอุปทานตามหลักปรัชญาของเศรษฐกิจพอเพียงจนสามารถเข้าสู่ระดับการแข่งขันภายในและต่างประเทศได้
๓. ปรับปรุงระบบการใช้ประโยชน์ฐานข้อมูลพื้นฐานและทันสมัยในทุกมิติเชื่อมโยงระดับขององค์กรปกครองส่วนท้องถิ่นจังหวัดเชียงใหม่ ด้วยแผนแม่บทและวางระบบการบริหารงานในระดับกลุ่มจังหวัด กลุ่มภาคเหนือตอนบน กลุ่มภาคเหนือและระดับชาติ เชื่อมโยงกับภูมิภาคกลุ่มเอเซียและระบบ การตลาดและการบริโภคของสากลได้อย่างมีประสิทธิภาพ
๔. สร้างและปรับปรุงระบบการบำบัดทุกข์ บำรุงสุขและพัฒนาคุณภาพชีวิตของชาวเชียงใหม่ด้วยการให้บริการสาธารณะ ที่มีประสิทธิภาพและคุ้มค่า ทั้งด้านการบรรเทาสาธารณภัย การสาธารณสุขเชิงรุกและป้องกัน รวมถึงการเตรียมความพร้อมด้วยแผนรองรับความเสี่ยงเชิงสาธารณะอย่างรอบคอบและเปิดเผยที่ปฏิบัติได้ทุกระดับและพื้นที่อย่างมีธรรมาภิบาล

๗.๓ ประเด็นยุทธศาสตร์การพัฒนาองค์กรปกครองส่วนท้องถิ่น มี ๗ ด้าน ดังนี้

๑. ด้านพัฒนาระบบสุขภาพชุมชน
๒. ด้านโครงสร้างพื้นฐาน สาธารณูปโภค และแหล่งน้ำ
๓. ด้านการป้องกัน บรรเทาสาธารณภัยและการรักษาความเรียบร้อยในชุมชน
๔. ด้านการจัดการทรัพยากรธรรมชาติและสิ่งแวดล้อม
๕. ด้านการพัฒนาคุณภาพชีวิต การศึกษา ส่งเสริมเศรษฐกิจและการท่องเที่ยว
๖. ด้านศาสนา ศิลปวัฒนธรรม ประเพณี และภูมิปัญญาท้องถิ่น
๗. ด้านการบริหารจัดการบ้านเมืองที่ดี

(๘) ยุทธศาสตร์ของเทศบาลตำบลหนองแห่ย์**๘.๑ วิสัยทัศน์เทศบาลตำบลหนองแห่ย์**

“ชุมชนน่าอยู่ พื้นฟูคุณภาพชีวิต เศรษฐกิจครัวเรือนมั่นคง ดำรงไว้ซึ่งวัฒนธรรม”

๘.๒ พันธกิจ

“ชุมชนน่าอยู่” ประชาชนตำบลหนองแห่ย์มีความสุขสบาย ปลอดภัยในชีวิตและทรัพย์สิน

“พื้นฟูคุณภาพชีวิต” ประชาชนตำบลหนองแห่ย์มีคุณภาพชีวิตสุภาพอนามัยที่ดีขึ้น

“เศรษฐกิจครัวเรือนมั่นคง” ประชาชนตำบลหนองแห่ย์มีอาชีพเสริมเพิ่มรายได้ พัฒนาเศรษฐกิจ

“ดำรงไว้ซึ่งวัฒนธรรม” ประชาชนตำบลหนองแห่ย์ร่วมอนุรักษ์ฟื้นฟูภูมิปัญญาท้องถิ่นและสืบสานวัฒนธรรม

๘.๓ จุดมุ่งหมายการพัฒนา

ประชาชนตำบลหนองแห่ย์ มีคุณภาพชีวิตที่ดี ทั้งสุขภาพกาย สุขภาพใจ มีเศรษฐกิจดี ปลอดภัยในชีวิตและดำรงไว้วัฒนธรรมคงอยู่สืบไป

๘.๔ นโยบายการบริหารงานของเทศบาลตำบลหนองแห่ย์**๑. นโยบายด้านโครงสร้างพื้นฐาน**

- ๑.๑ จัดให้มีและบำรุงรักษาทางบก ทางน้ำ และทางระบายน้ำ
- ๑.๒ การสาธารณสุขโรคและการก่อสร้างอื่นๆ
- ๑.๓ การสาธารณสุขการ
- ๑.๔ จัดให้มีและบำรุงการไฟฟ้าหรือแสงสว่างโดยวิธีอื่น

๒. นโยบายด้านคุณภาพชีวิต

- ๒.๑ จัดให้มีและบำรุงสถานที่ทำการพิทักษ์รักษาคนเจ็บไข้
- ๒.๒ การสังคมสงเคราะห์ และการพัฒนาคุณภาพชีวิต เด็ก สตรี คนชราและผู้ด้อยโอกาส
- ๒.๓ จัดให้มีและบำรุงรักษาสถานที่พักผ่อนหย่อนใจ
- ๒.๔ การส่งเสริมกีฬา
- ๒.๕ การรักษาความสงบเรียบร้อยของประชาชน การส่งเสริมและสนับสนุนการป้องกันและรักษาความปลอดภัยในชีวิตและทรัพย์สิน
- ๒.๖ การป้องกันและบรรเทาสาธารณภัย
- ๒.๗ การสาธารณสุข การอนามัยครอบครัว และการรักษาพยาบาล
- ๒.๘ การป้องกันและระงับโรคติดต่อ

๓. นโยบายด้านการพัฒนาการจัดการทรัพยากรธรรมชาติและสิ่งแวดล้อม

- ๓.๑ การจัดการ การบำรุงรักษา และการใช้ประโยชน์จากป่าไม้ ที่ดิน ทรัพยากรธรรมชาติและสิ่งแวดล้อม
- ๓.๒ การรักษาความสะอาดของถนน หรือทางเดินและที่สาธารณะ รวมทั้งการกำจัดมูลฝอยและสิ่งปฏิกูล

๔. นโยบายด้านการศึกษา ศาสนา ศิลปวัฒนธรรม จารีตประเพณี และภูมิปัญญาท้องถิ่น

- ๔.๑ จัดการส่งเสริมและสนับสนุนจัดการศึกษา ศาสนาและการฝึกอบรมให้แก่ประชาชน รวมทั้งการจัดการหรือสนับสนุนการดูแลและพัฒนาเด็กเล็ก
- ๔.๒ การบำรุงศิลปะ จารีตประเพณี ภูมิปัญญาท้องถิ่นและวัฒนธรรมอันดีของท้องถิ่น

๕. นโยบายด้านการวางแผนส่งเสริมการลงทุนพาณิชย์กรรมและการท่องเที่ยว

- ๕.๑ บำรุงและส่งเสริมการทำมาหากินของราษฎร
- ๕.๒ การส่งเสริม การฝึก และประกอบอาชีพ
- ๕.๓ การพาณิชย์ และการส่งเสริมการลงทุน
- ๕.๔ การส่งเสริมการท่องเที่ยว

๖. นโยบายด้านการบริหารจัดการบ้านเมืองที่ดี

- ๖.๑ ยึดหลักธรรมาภิบาลของการบริหารกิจการบ้านเมืองที่ดีในการบริหารจัดการ
- ๖.๒ มุ่งเน้นให้การบริหารงานเทศบาลตำบลตามอำนาจหน้าที่สามารถตอบสนองความต้องการของประชาชนและตอบสนองภารกิจของเทศบาลอย่างมีประสิทธิภาพ
- ๖.๓ ปรับปรุงโครงสร้างการบริหารงานเทศบาล ให้พร้อมรองรับการทำภารกิจหน้าที่ตามที่กฎหมายกำหนด

๘.๔ แนวทางการพัฒนาหรือกลยุทธ์ตามแผนยุทธศาสตร์การพัฒนา เป้าประสงค์ ตัวชี้วัด กลยุทธ์/แนวทางการพัฒนาเทศบาลตำบลหนองแหย่ง

ยุทธศาสตร์ที่ ๑ การพัฒนาโครงสร้างพื้นฐานเพื่อรองรับการพัฒนาเศรษฐกิจและสังคม

เป้าประสงค์ : ระบบสาธารณูปโภค การคมนาคมและขนส่งและโครงสร้างพื้นฐาน ได้รับการพัฒนาปรับปรุงสามารถตอบสนองปัญหาความต้องการของประชาชนและภาคเกษตรกรรมได้อย่างทั่วถึง

กลยุทธ์/แนวทางที่ ๑.๑ : งานก่อสร้างปรับปรุงบำรุงรักษาถนน สะพาน ไฟฟ้า โทรศัพท์สาธารณูปโภคและสาธารณูปการ

กลยุทธ์/แนวทางที่ ๑.๒ : งานก่อสร้างปรับปรุงรักษาแหล่งน้ำอุปโภค-บริโภค

การดำเนินการเกี่ยวกับโครงสร้างพื้นฐานด้านการคมนาคมปรับปรุง/ซ่อมแซมถนนหนทางที่ใช้ในสัญจรไปมาได้อย่างสะดวก การพัฒนาบำรุงรักษาแหล่งน้ำ รวมทั้งการปรับปรุงระบบประปา ผังเมืองควบคุมอาคาร การใช้ที่ดินอย่างมีประสิทธิภาพและการพัฒนาระบบข้อมูลโครงสร้างพื้นฐานเพื่อใช้ในการวางแผนในการจัดทำงบประมาณ รวมทั้งการกำหนดขอบเขตพื้นที่ออกข้อกฎหมายบังคับเทศบัญญัติเรื่องการบริหารจัดการกิจการประปาใช้อย่างจริงจัง

ยุทธศาสตร์ที่ ๒ การพัฒนาด้านเศรษฐกิจตามแนวทางปรัชญาเศรษฐกิจพอเพียงไปสู่ความยั่งยืน

เป้าประสงค์ : ประชาชนมีความรู้ ความเข้าใจ ยึดถือและปฏิบัติตามแนวทางปรัชญาเศรษฐกิจพอเพียง การส่งเสริมการเกษตร OTOP หนึ่งตำบลหนึ่งผลิตภัณฑ์ วิสาหกิจชุมชน การพัฒนาการรวมกลุ่ม พัฒนาผลิตภัณฑ์ และการบูรณาการระหว่างกลุ่ม มีความพร้อมแข่งขันและรองรับการเจริญเติบโตขยายฐานเศรษฐกิจและส่งเสริมการท่องเที่ยว

กลยุทธ์/แนวทางที่ ๒.๑ : การสร้างและพัฒนาการรวมกลุ่ม

กลยุทธ์/แนวทางที่ ๒.๒ : การส่งเสริมการเกษตรทฤษฎีใหม่

การดำเนินการเกี่ยวกับด้านเศรษฐกิจ เศรษฐกิจพอเพียง ส่งเสริมการรวมกลุ่มการเพิ่มมูลค่า/ศักยภาพในการแข่งขันด้านการส่งเสริมการตลาด ส่งเสริมการผลิตผลิตภัณฑ์สินค้าและบริการ เช่น สินค้า OTOP (หนึ่งตำบลหนึ่งผลิตภัณฑ์) ผลิตภัณฑ์วิสาหกิจชุมชน พัฒนาองค์ความรู้ อบรมให้ความรู้เพิ่มกระบวนการการเรียนรู้ผลิตภัณฑ์ เพิ่มมูลค่าจากผลิตภัณฑ์ที่ผสมผสานวิถีชีวิตชุมชนสู่ก้าวสู่ประชาคมอาเซียนรวมทั้งการประชาสัมพันธ์กิจกรรมส่งเสริมการท่องเที่ยว การท่องเที่ยวเชิงอนุรักษ์ การท่องเที่ยวโบราณสถาน โบราณวัตถุ แหล่งประวัติศาสตร์ พัฒนาแหล่งท่องเที่ยวเพื่ออำนวยความสะดวกแก่นักท่องเที่ยวโดยเน้นเอกลักษณ์เดิมของท้องถิ่นเป็นธรรมชาติการแลกเปลี่ยนเรียนรู้ทางวัฒนธรรม

ยุทธศาสตร์ที่ ๓ การบริหารจัดการทรัพยากรธรรมชาติและสิ่งแวดล้อมและระบบนิเวศอย่างยั่งยืน

เป้าประสงค์ : ประชาชนมีจิตสำนึกและมีส่วนร่วมในการอนุรักษ์ ฟื้นฟู และพัฒนาทรัพยากรธรรมชาติและสิ่งแวดล้อม

กลยุทธ์/แนวทางที่ ๓.๑ : ปฏิบัติงานในการอนุรักษ์ฟื้นฟูทรัพยากร

กลยุทธ์/แนวทางที่ ๓.๒ : การบริหารจัดการทรัพยากรธรรมชาติและสิ่งแวดล้อมอย่างยั่งยืน

การดำเนินการเกี่ยวกับการอนุรักษ์ทรัพยากรธรรมชาติและสิ่งแวดล้อมการพัฒนา ระบบบริหารจัดการ ฝึกอบรมเพื่อเสริมสร้างองค์ความรู้ สร้างจิตสำนึกและตระหนักในคุณค่าของ ทรัพยากรธรรมชาติและสิ่งแวดล้อม การปรับเปลี่ยนพฤติกรรมในการผลิตและบริโภคของประชาชนที่จะ ส่งผลต่อสิ่งแวดล้อมการป้องกันรักษาสิ่งแวดล้อม เช่น ปัญหาหมอกควัน ขยะมูลฝอย มลพิษทางอากาศ น้ำเสียจากเศษวัสดุพืชสนับสนุนการใช้พลังงานทดแทน การอนุรักษ์พลังงานการคัดแยกขยะ การลดการใช้ ถุงพลาสติกและกล่องโฟม รวมทั้งการกำหนดขอบเขตพื้นที่ออกข้อกฎหมายบังคับเทศบัญญัติเรื่องการเก็บ ขน กำจัดขยะ สิ่งปฏิกูลและมูลฝอยใช้อย่างจริงจัง

ยุทธศาสตร์ที่ ๔ การอนุรักษ์ ฟื้นฟูและสืบสาน ศิลปวัฒนธรรมจารีตประเพณีและภูมิปัญญาท้องถิ่น

เป้าประสงค์ : ประชาชนมีส่วนร่วมในการอนุรักษ์ สืบสานวัฒนธรรม จารีตประเพณีและภูมิปัญญาท้องถิ่น อันเป็น เอกลักษณ์ของท้องถิ่นให้ดำรงอยู่

กลยุทธ์/แนวทางที่ ๔.๑ : การพัฒนาองค์ความรู้ศิลปวัฒนธรรมและภูมิปัญญาท้องถิ่น

กลยุทธ์/แนวทางที่ ๔.๒ : การอนุรักษ์และส่งเสริมศิลปวัฒนธรรม

การดำเนินการเกี่ยวกับอนุรักษ์ ฟื้นฟูและสืบสานศิลปวัฒนธรรมจารีตประเพณีและภูมิ ปัญญาท้องถิ่น เช่น ส่งเสริมการอนุรักษ์สืบสานประเพณีฮีตสิบสอง ประเพณีรดน้ำดำหัวผู้สูงอายุ อบรมส่งเสริม การเรียนรู้ร่วมอนุรักษ์ภูมิปัญญาท้องถิ่น ส่งเสริมอนุรักษ์ประเพณีท้องถิ่น

ยุทธศาสตร์ที่ ๕ การพัฒนาคุณภาพชีวิตของประชาชน

เป้าประสงค์ : ประชาชนมีสุขภาพที่สมบูรณ์ทั้งร่างกายและจิตใจ ได้รับการส่งเสริมด้านการศึกษาเกิดการเรียนรู้ ตลอด ชีวิต ผู้ด้อยโอกาสได้รับการสงเคราะห์อย่างทั่วถึงและเหมาะสม

กลยุทธ์/แนวทางที่ ๕.๑ : การส่งเสริมการศึกษาและการเรียนรู้ตลอดชีวิต

กลยุทธ์/แนวทางที่ ๕.๒ : การส่งเสริมสุขภาพของชุมชน

กลยุทธ์/แนวทางที่ ๕.๓ : การสงเคราะห์ผู้ด้อยโอกาส

การดำเนินการส่งเสริมการศึกษา การพัฒนาศูนย์เด็กเล็กเทศบาลตำบลหนองแห่ย์ และ พัฒนาจัดตั้งโรงเรียนอนุบาลเทศบาลตำบลหนองแห่ย์ เสริมสร้างสุขภาพอนามัยและชีวิตความเป็นอยู่ของ ประชาชนทุกวัยให้อยู่ในมาตรฐานสุขภาพที่ดีขึ้น เช่น สนับสนุนกองทุนสพช. กลุ่มออม. ส่งเสริมกิจกรรม ผู้สูงวัย ใส่ใจรักสุขภาพ ชุมชนร่วมใจปลอดภัยไร้เลือดออก โรคสนับสนุนเบี้ยยังชีพผู้พิการ ผู้สูงอายุ ผู้ป่วย โรคเอดส์ การจัดงานวันเด็ก บูรณาการสอนภาษาพัฒนาสู่อาเซียน

ยุทธศาสตร์ที่ ๖ การจัดระเบียบชุมชนและสร้างความร่วมมือในการรักษาความสงบเรียบร้อย

เป้าประสงค์ : ประชาชนมีความสามัคคีและตระหนักในการมีส่วนร่วมในชุมชน การให้ความร่วมมือในการเฝ้าระวัง ป้องกัน และรับมือกับสาธารณภัยต่างๆ อย่างมีประสิทธิภาพ สามารถลดปัญหาอาชญากรรมและความไม่ ปลอดภัยในชีวิตและทรัพย์สินในชุมชน

กลยุทธ์/แนวทางที่ ๖.๑ : กระตุ้นการมีส่วนร่วมโดยมุ่งเน้นที่ภาคส่วนในชุมชน

กลยุทธ์/แนวทางที่ ๖.๒ : ป้องกันและแก้ไขปัญหาสิ่งเสพติด และอบายมุข

กลยุทธ์/แนวทางที่ ๖.๓ : เสริมสร้างประสิทธิภาพในการรักษาความสงบความมั่นคงปลอดภัยให้แก่ชุมชน

การดำเนินการด้านการป้องกันบรรเทาสาธารณภัยและความเป็นระเบียบเรียบร้อย ป้องกัน ปัญหาอาชญากรรม ติดตั้งกล้อง CCTV การมีส่วนร่วมสอดส่องดูแลของประชาชนแจ้งเบาะแสศูนย์ช่วยเหลือ ประชาชน รายงานศูนย์ป้องกันบรรเทาสาธารณภัย สนับสนุนบริการการแพทย์ฉุกเฉินบริการประชาชน

ยุทธศาสตร์ที่ ๗ การพัฒนาการบริหารจัดการบ้านเมืองที่ดี

เป้าประสงค์ : พัฒนากระบวนการบริหารจัดการภายใต้หลักธรรมาภิบาล พัฒนาการบริหารจัดการสาธารณะ ให้แก่ประชาชนให้มีประสิทธิภาพและเกิดผลสัมฤทธิ์ที่คุ้มค่า

กลยุทธ์/แนวทางที่ ๗.๑ : การสร้างจิตสำนึกและพัฒนาขีดความสามารถบุคลากรภาครัฐ

กลยุทธ์/แนวทางที่ ๗.๒ : การเสริมสร้างประสิทธิภาพและธรรมาภิบาลในการบริหารจัดการ

กลยุทธ์/แนวทางที่ ๗.๓ : ส่งเสริมการมีส่วนร่วมของทุกภาคส่วนในการบริหารจัดการและการตรวจสอบควบคุม การดำเนินการด้านการพัฒนาบริหารจัดการบ้านเมืองที่ดี วัตถุประสงค์สำนักงานเพื่อเพิ่ม ประสิทธิภาพในการทำงานการนำเสนอข้อมูลโปร่งใส ตรวจสอบได้ การมีส่วนร่วมของชุมชน แสดงความคิดเห็น เสนอแนวทางความปัญหาต้องการของประชาชน

ส่วนที่ ๒

ยุทธศาสตร์การพัฒนา
องค์กรปกครอง
ส่วนท้องถิ่น

ยุทธศาสตร์ขององค์กรปกครองส่วนท้องถิ่น

วิสัยทัศน์ “ชุมชนน่าอยู่ พื้นฟูคุณภาพชีวิต เศรษฐกิจครัวเรือนมั่นคง ดำรงไว้ซึ่งวัฒนธรรม”

ความเชื่อมโยงยุทธศาสตร์จังหวัด	ยุทธศาสตร์ อปท.ในเขตจังหวัด	ยุทธศาสตร์เทศบาล	เป้าประสงค์	๑.๕ ตัวชี้วัด	ค่าเป้าหมาย					ความก้าวหน้าของเป้าหมาย	กลยุทธ์
					๖๖	๖๗	๖๘	๖๙	๗๐		
๑.ส่งเสริมและพัฒนาการท่องเที่ยวและบริการสุขภาพเชื่อมโยงชุมชนและท้องถิ่น	ข้อ ๑.การพัฒนาโครงสร้างพื้นฐานเพื่อรองรับการพัฒนาเศรษฐกิจและสังคม	๑.การพัฒนาโครงสร้างพื้นฐาน เพื่อรองรับการพัฒนาเศรษฐกิจและสังคม	๑. ระบบบริหารจัดการโครงสร้างพื้นฐาน ระบบสาธารณูปโภค สาธารณูปการ มีมาตรฐาน	จำนวนโครงการ/กิจกรรม	๒๘	๒๕	๒๒	๒๐	๑๖	เฉลี่ยปีละ ๒๓ โครงการ ๑๐๙ โครงการ	๑.๑ งานก่อสร้างปรับปรุงบำรุงรักษาถนน สะพาน ไฟฟ้า โทรศัพท สาธารณูปโภคและสาธารณูปการต่างๆ ๑.๒ งานก่อสร้างปรับปรุงรักษาแหล่งน้ำอุปโภคและบริโภค
๒.ส่งเสริมการเกษตรการผลิตสินค้าชุมชน การค้าการลงทุนสู่สากล	ข้อ ๒ การพัฒนาเศรษฐกิจตามแนวทางปรัชญาเศรษฐกิจพอเพียง	๒.การพัฒนาเศรษฐกิจตามแนวทางปรัชญาเศรษฐกิจพอเพียง	๒.ประชาชน มีการพัฒนาเพิ่มศักยภาพในการพัฒนาอาชีพ ยึดหลักปรัชญาเศรษฐกิจพอเพียง พัฒนาการท่องเที่ยว	จำนวนโครงการ/กิจกรรม	๘	๘	๘	๘	๘	เฉลี่ยปีละ ๘ โครงการ รวม ๔๐ โครงการ	๒.๑ การส่งเสริมพัฒนาการเกษตรตามแนวทางปรัชญาเศรษฐกิจพอเพียง ๒.๒ ส่งเสริมการค้าและการลงทุนเศรษฐกิจที่ยั่งยืน ๒.๓ ส่งเสริมการท่องเที่ยว
๓.เสริมสร้างสังคมให้มีคุณภาพคงอัตลักษณ์ทางวัฒนธรรม	ข้อ ๔ การอนุรักษ์ พื้นฟูและสืบสาน ศิลปวัฒนธรรม จารีตประเพณี และภูมิปัญญาท้องถิ่น	๓. การบริหารจัดการทรัพยากรธรรมชาติและสิ่งแวดล้อม	๓.ประชาชนมีส่วนร่วมในการรักษาทรัพยากรธรรมชาติและสิ่งแวดล้อม	จำนวนโครงการ/กิจกรรม	๑๐	๑๐	๑๐	๑๐	๑๐	เฉลี่ยปีละ ๑๐ โครงการ รวม ๓๕ โครงการ	๓.๑ อนุรักษ์ทรัพยากรธรรมชาติและสิ่งแวดล้อม ๓.๒ การควบคุมป้องกันแก้ไขปัญหาขยะและมลภาวะในชุมชน
๔.ส่งเสริมและพัฒนาทรัพยากรธรรมชาติและสิ่งแวดล้อมให้สมบูรณ์ โดยใช้เทคโนโลยีและนวัตกรรม	ข้อ ๓ การบริหารจัดการทรัพยากรธรรมชาติและสิ่งแวดล้อม	๔. การอนุรักษ์ พื้นฟูและสืบสาน ศิลปวัฒนธรรม จารีตประเพณี และภูมิปัญญาท้องถิ่น	๔.กิจกรรมส่งเสริมสนับสนุนบำรุงรักษาศาสนา สืบสานศิลปวัฒนธรรม จารีตประเพณีและภูมิปัญญาท้องถิ่น	จำนวนโครงการ/กิจกรรม	๗	๗	๗	๗	๗	เฉลี่ยปีละ ๗๕ โครงการ รวม ๓๕ โครงการ	๔.๑ การพัฒนาองค์ความรู้ด้านศิลปวัฒนธรรมและภูมิปัญญาท้องถิ่น ๔.๒ การอนุรักษ์และส่งเสริมศิลปวัฒนธรรม
๕.เสริมสร้างความมั่นคงความปลอดภัยและความสงบสุขของประชาชน	ข้อ ๕ การพัฒนาคุณภาพชีวิต ข้อ ๖ การป้องกัน บรรเทาสาธารณภัยและการรักษาความเป็นระเบียบเรียบร้อยในชุมชน	๕.การพัฒนาคุณภาพชีวิต ๖.การป้องกัน บรรเทาสาธารณภัยและการรักษาความเป็นระเบียบเรียบร้อยในชุมชน	๕.ประชาชนมีคุณภาพชีวิตที่ดีอย่างมีคุณภาพ ๖.ประชาชนมีส่วนร่วมในบรรเทาสาธารณภัยและการรักษาความเป็นระเบียบเรียบร้อยในชุมชน	จำนวนโครงการ/กิจกรรม	๑๓	๑๓	๑๓	๑๓	๑๓	เฉลี่ยปีละ ๑๓ โครงการ เฉลี่ยปีละ ๑๕ โครงการ	๕.๑ การส่งเสริมการศึกษาและการเรียนรู้ตลอดชีวิต ๕.๒ การส่งเสริมสุขภาพที่ดีของคนในชุมชน ๕.๓ การพัฒนาคุณภาพชีวิต เด็ก เยาวชน สตรี คนชราและผู้ด้อยโอกาส ๖.๑ รักษาความสงบเรียบร้อยและความปลอดภัยของชุมชน ๖.๒ ป้องกันและบรรเทา สาธารณภัย ๖.๓ ป้องกันและแก้ไขปัญหาเสพติดอบายมุขและปัญหาแรงงานต่างด้าว
๖.การพัฒนากระบวนการบริหารจัดการภาครัฐและการให้บริการประชาชนตามหลักธรรมาภิบาล	ข้อ ๗ การบริหารจัดการบ้านเมืองที่ดี	๗. การบริหารจัดการบ้านเมืองที่ดี	๗.องค์กรมีการกระบวนการบริหารจัดการตามแนวทางหลักธรรมาภิบาล	จำนวนโครงการ/กิจกรรม	๗	๗	๗	๗	๗	เฉลี่ยปีละ ๗ โครงการ รวม ๓๕ โครงการ	๗.๑ เพิ่มขีดความสามารถบุคลากรท้องถิ่น ๗.๒ พัฒนาประสิทธิภาพในการบริหารจัดการภายใต้หลักธรรมาภิบาล ๗.๓ ส่งเสริมการมีส่วนร่วมของทุกภาคส่วนในการตรวจสอบควบคุม

จุดยืนทางยุทธศาสตร์

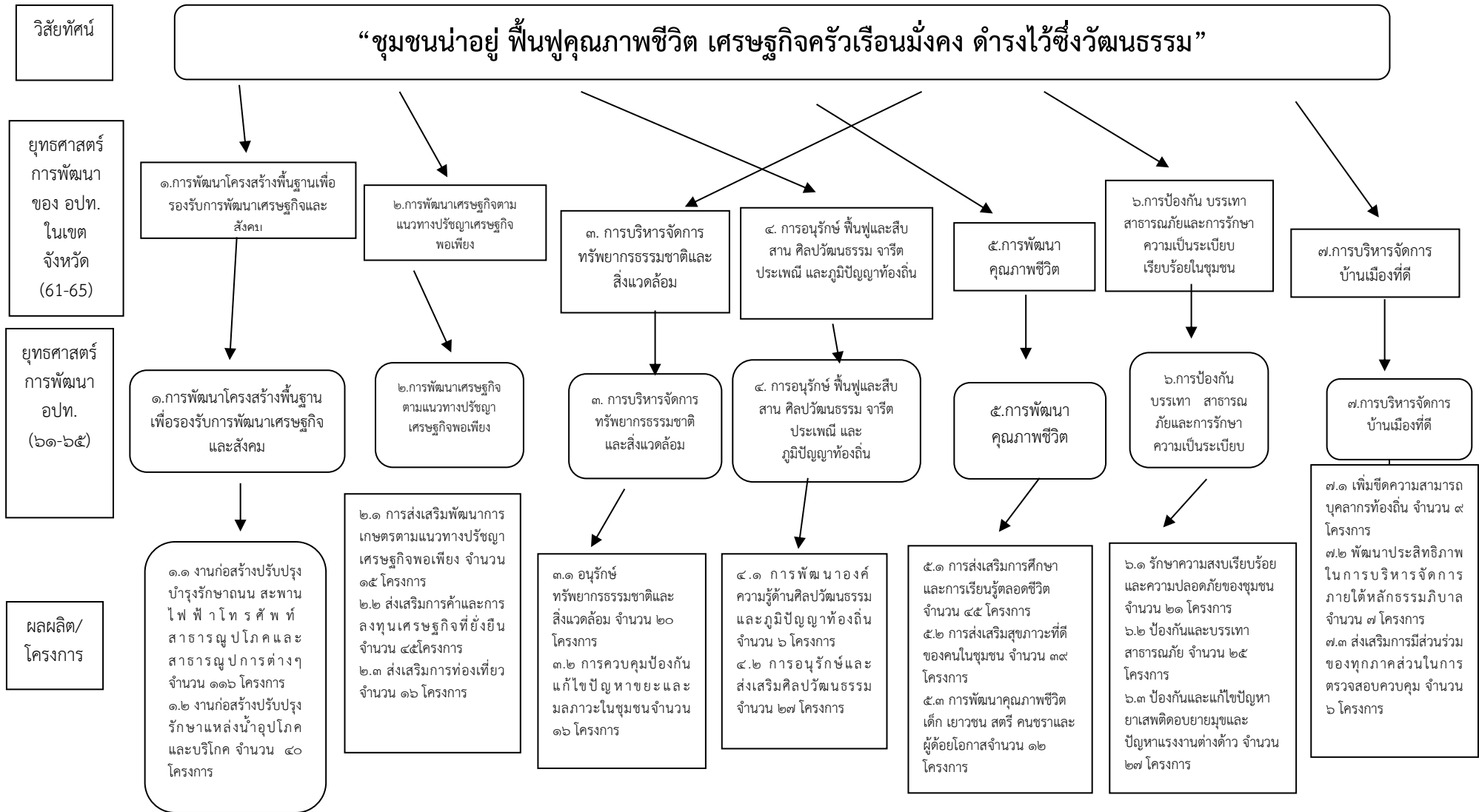

ความเชื่อมโยงยุทธศาสตร์การพัฒนาจังหวัดกับยุทธศาสตร์การพัฒนาขององค์กรปกครองส่วนท้องถิ่น

โครงสร้างความเชื่อมโยงแผนยุทธศาสตร์การพัฒนาเทศบาลตำบลหนองแห้ง พ.ศ.๒๕๖๖-๒๕๗๐

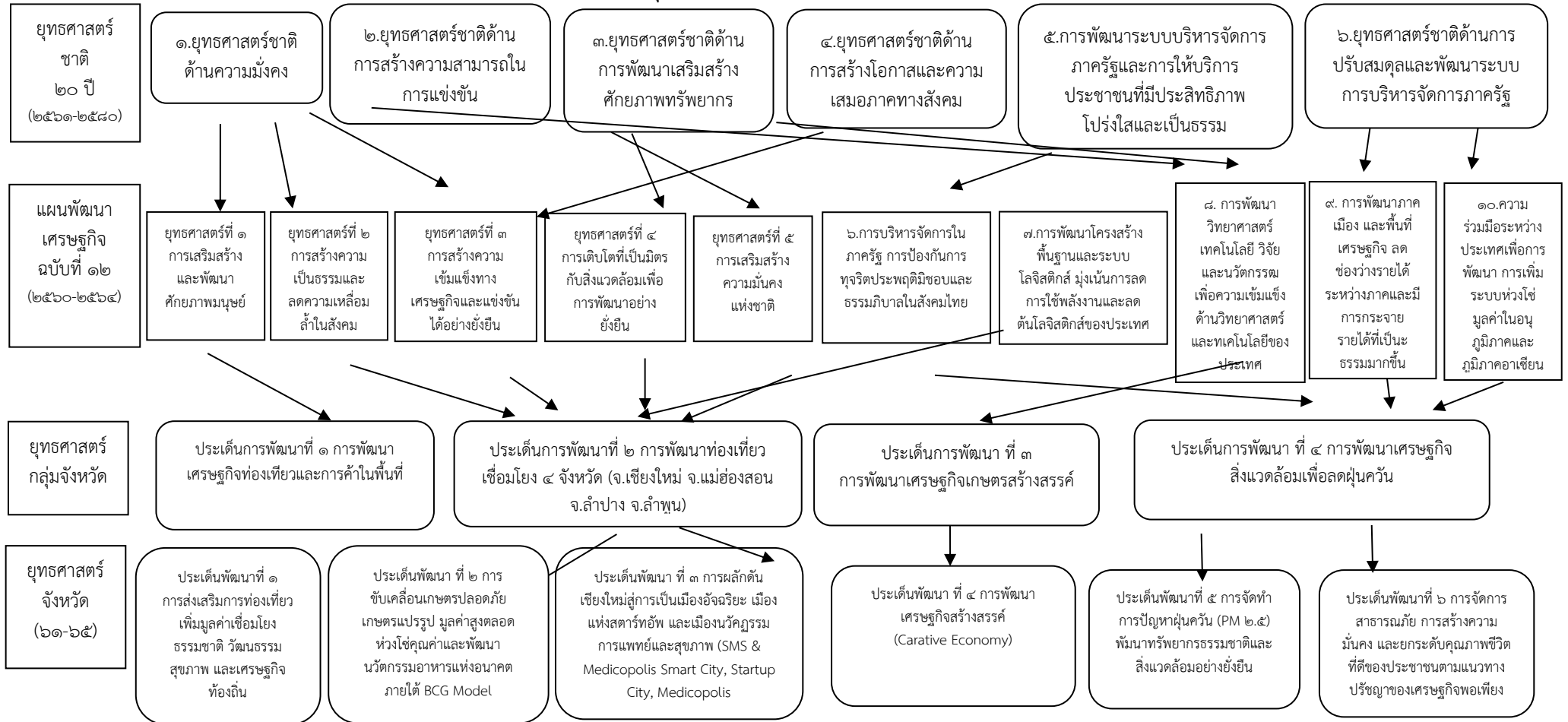

๒.๘ ความเชื่อมโยงยุทธศาสตร์การพัฒนางานจังหวัดกับยุทธศาสตร์การพัฒนาขององค์กรปกครองส่วนท้องถิ่น

โครงสร้างความเชื่อมโยงแผนยุทธศาสตร์การพัฒนาเทศบาลตำบลหนองแห้ง พ.ศ.๒๕๖๖-๒๕๗๐

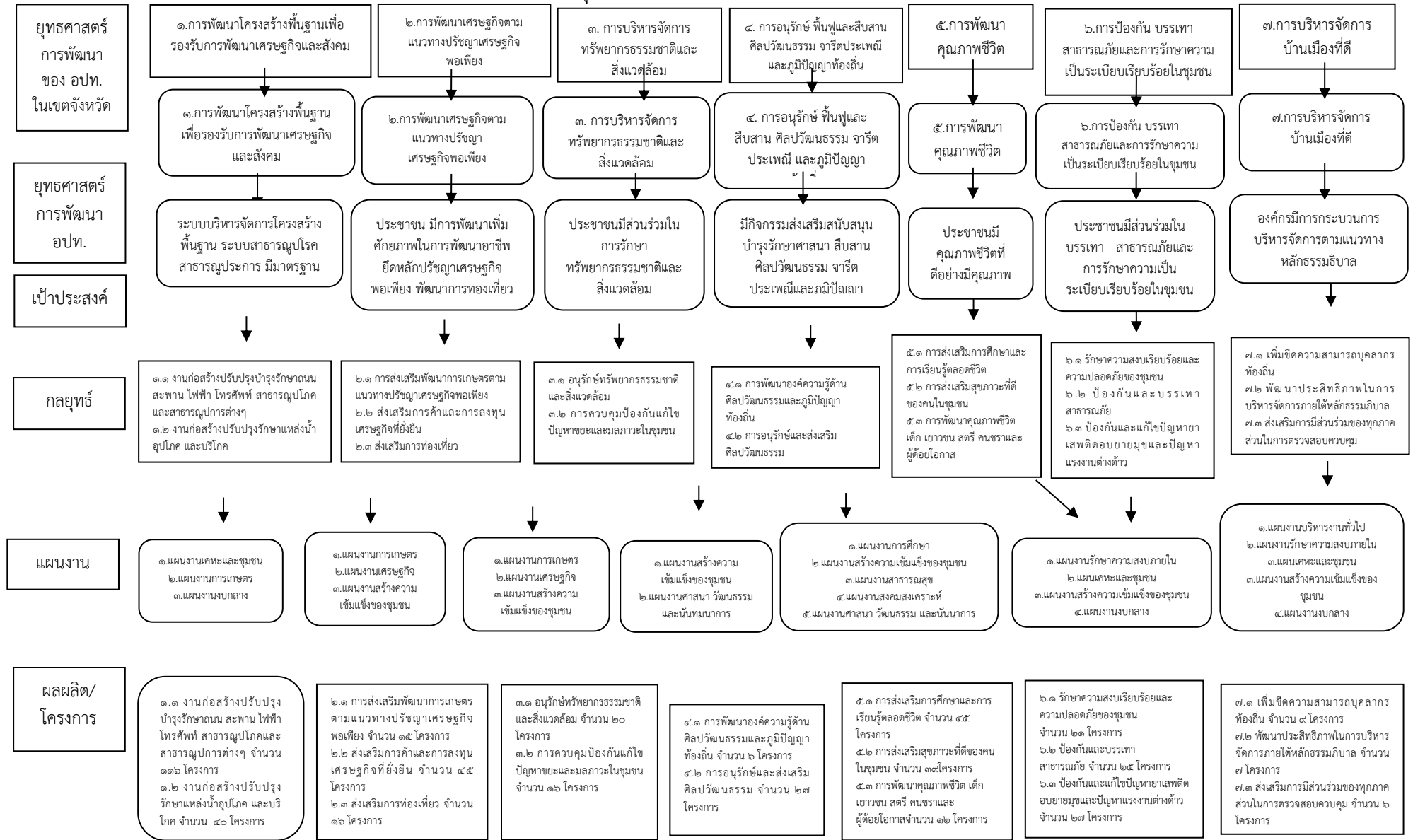

ส่วนที่ ๓

การนำแผนพัฒนาท้องถิ่น
ไปสู่การปฏิบัติ

ส่วนที่ ๓

ยุทธศาสตร์การพัฒนาท้องถิ่นและยุทธศาสตร์ระดับมหภาคเพื่อนำไปสู่การปฏิบัติ

ที่	ยุทธศาสตร์ชาติ ๒๐ ปี	แผนพัฒนาเศรษฐกิจและสังคมแห่งชาติ ฉบับที่ ๑๓	SDGs	ยุทธศาสตร์จังหวัด	ยุทธศาสตร์การพัฒนาขององค์กรปกครองส่วนท้องถิ่น ในเขตจังหวัด	ยุทธศาสตร์(อปท.) เทศบาล	กลยุทธ์	ค่าเป้าหมาย (KPI)	แผนงาน	หน่วยงานรับผิดชอบหลัก
๑	ยุทธศาสตร์ชาติ ข้อที่ ๑ ด้านความมั่นคง	หมวดหมู่ที่ ๘ ไทยมีพื้นที่ และเมืองอัจฉริยะน่าอยู่ปลอดภัยเติบโตได้อย่างยั่งยืน	เป้าหมายที่ ๙ สร้างโครงสร้างพื้นฐานที่มีความทนทานส่งเสริมการพัฒนาอุตสาหกรรมที่ครอบคลุมและยั่งยืนและส่งเสริมนวัตกรรม เป้าหมายที่ ๖ สร้างหลักประกันว่าจะมีน้ำสะอาดและสุขอนามัยสำหรับทุกคนและการบริหารจัดการที่ยั่งยืน	ยุทธศาสตร์จังหวัด ข้อที่ ๕ การเสริมสร้างคุณภาพเมือง นวัตกรรมที่มีคุณภาพพลวัตเพื่อคุณภาพชีวิตที่ดีของประชาชน	ยุทธศาสตร์จังหวัด ข้อที่ ๒ ด้านโครงสร้างพื้นฐานสาธารณูปโภคและแหล่งน้ำ	ยุทธศาสตร์เทศบาล ที่ ๑ ด้านโครงสร้างพื้นฐาน	กลยุทธ์ ที่ ๑.๑ โครงสร้างพื้นฐานแนวทาง (๑) งานก่อสร้างปรับปรุงบำรุงรักษานถนน สะพาน ไฟฟ้า โทรศัพท์ สาธารณูปโภคและสาธารณูปโภคต่างๆ กลยุทธ์ ที่ ๑.๒ การพัฒนาแหล่งน้ำแนวทาง (๒) งานก่อสร้างปรับปรุงรักษาแหล่งน้ำ อูบโคก-บริโคก	๑. เพื่อมีโครงสร้างพื้นฐานที่มีมาตรฐาน ๒. เพื่อที่ปรับปรุงระบบประปาที่มีมาตรฐาน	<input checked="" type="checkbox"/> แผนงานอุตสาหกรรมและโยธา	กองช่าง
๒	ยุทธศาสตร์ชาติ ข้อ ๒ ด้านสร้างความสามารถในการแข่งขัน	หมวดหมู่ที่ ๗ ไทยมีวิสาหกิจขนาดกลางและขนาดย่อมที่เข้มแข็งมีศักยภาพสูงและความยั่งยืนได้	เป้าหมายที่ ๘ ส่งเสริมการเติบโตทางเศรษฐกิจที่ต่อเนื่องครอบคลุมและยั่งยืน การจ้างงานเต็มที่มีผลิตภาพและการมีงานที่เหมาะสมกับทุกคน เป้าหมายที่ ๒ ยุติความหิวโหยบรรลุความมีนิจทางอาหารและยกระดับโภชนาการและส่งเสริมเกษตรกรรมที่ยั่งยืน เป้าหมายที่ ๑๒ สร้างหลักประกันให้มีรูปแบบการผลิตและการบริโภคที่ยั่งยืน	ยุทธศาสตร์จังหวัด ข้อที่ ๒ การขับเคลื่อนเกษตรเพิ่มมูลค่าเกษตรแปรรูปมูลค่าสูง และนวัตกรรมอาหารแห่งอนาคตภายใต้ BCG Model	ยุทธศาสตร์จังหวัด ข้อที่ ๕ ด้านการพัฒนาคุณภาพ ชีวิต การศึกษา ส่งเสริมเศรษฐกิจ และการท่องเที่ยว	ยุทธศาสตร์ ที่ ๒ การพัฒนาด้านเศรษฐกิจตามแนวทางปรัชญาเศรษฐกิจพอเพียง	กลยุทธ์ ที่ ๒.๑ ส่งเสริมเศรษฐกิจพอเพียง แนวทางที่ (๑) การส่งเสริม พัฒนาการเกษตรตามแนวทางปรัชญาเศรษฐกิจพอเพียง กลยุทธ์ ที่ ๒.๒ ส่งเสริมอาชีพ แนวทางที่ (๒) การส่งเสริมการค้าและการลงทุนทางเศรษฐกิจอย่างยั่งยืน	๑. เพื่อปรับกระบวนการเรียนรู้เศรษฐกิจพอเพียงสู่การปฏิบัติอย่างเหมาะสม ๒. เพื่อส่งเสริมการประกอบอาชีพประชาชนมีรายได้เพิ่มขึ้น	<input checked="" type="checkbox"/> แผนงานการเกษตร <input checked="" type="checkbox"/> แผนงานสร้างความเข้มแข็งของชุมชน	สำนักปลัด
๓	ยุทธศาสตร์ชาติ ข้อ ๕ ยุทธศาสตร์ด้านการสร้างการเติบโตบนคุณภาพที่เป็นมิตรต่อสิ่งแวดล้อม	หมวดหมู่ที่ ๑๑ ไทยสามารถลดความเสี่ยงและผลกระทบจากภัยธรรมชาติและเปลี่ยนแปลงสภาพภูมิอากาศ	เป้าหมายที่ ๑๕ ปกป้องฟื้นฟูและสนับสนุนการใช้ระบบนิเวศบนอย่างยั่งยืน จัดการป่าไม้ที่ยั่งยืนต่อสุขภาพของสภาพภูมิอากาศ เป้าหมายที่ ๑๓ ปฏิบัติการอย่างเร่งด่วนเพื่อต่อสู้การเปลี่ยนแปลงสภาพภูมิอากาศและผลกระทบที่เกิดขึ้น เป้าหมายที่ ๗ สร้างหลักประกันให้ทุกคนสามารถเข้าถึงพลังงานสมัยใหม่ที่มั่นคงในราคาที่ย่อมเยา	ยุทธศาสตร์จังหวัด ข้อที่ ๔ การจัดการปัญหาฝุ่นควัน(PM.๒.๕) พัฒนาศูนย์พยากรณ์อากาศและสิ่งแวดล้อมอย่างยั่งยืน	ยุทธศาสตร์จังหวัด ข้อที่ ๔ ด้านการจัดการทรัพยากรธรรมชาติและสิ่งแวดล้อม	ยุทธศาสตร์จังหวัด ข้อที่ ๓ การบริหารจัดการทรัพยากรธรรมชาติและสิ่งแวดล้อมและระบบนิเวศอย่างยั่งยืน	กลยุทธ์ ที่ ๓ พัฒนาด้านการสร้างจิตสำนึก แนวทางที่ (๑) อนุรักษ์ทรัพยากรธรรมชาติและสิ่งแวดล้อม แนวทางที่ (๒) การบริหารจัดการทรัพยากรธรรมชาติและสิ่งแวดล้อมอย่างยั่งยืน	๑. เพื่อเสริมสร้างจิตสำนึกการอนุรักษ์รักษาธรรมชาติและสิ่งแวดล้อม และสิ่งแวดล้อม	<input checked="" type="checkbox"/> แผนงานการเกษตร <input checked="" type="checkbox"/> แผนงานรักษาความสงบเรียบร้อย <input checked="" type="checkbox"/> แผนงานสร้างความเข้มแข็งของชุมชน	สำนักปลัด กองช่าง กองการศึกษา

ที่	ยุทธศาสตร์ชาติ ๒๐ ปี	แผนพัฒนาเศรษฐกิจและสังคมแห่งชาติฉบับที่ ๑๓	SDGs	ยุทธศาสตร์จังหวัด	ยุทธศาสตร์การพัฒนาระบบขององค์กรปกครองส่วนท้องถิ่นในเขตจังหวัด	ยุทธศาสตร์(อปท.) เทศบาล	กลยุทธ์	ค่าเป้าหมาย (KPI)	แผนงาน	หน่วยงานรับผิดชอบหลัก
๔	ยุทธศาสตร์ชาติ ข้อที่ ๓ ด้านการพัฒนาและส่งเสริมศักยภาพทรัพยากรมนุษย์	หมวดหมู่ที่ ๑๒ ไทยมีกำลังคนสมรรถนะสูงมุ่งเรียนรู้อย่างต่อเนื่องตอบสนองโจทย์การพัฒนาแห่งอนาคต	เป้าหมายที่ ๔ สร้างหลักประกันว่าทุกคนมีการศึกษาที่มีคุณภาพอย่างครอบคลุมและเท่าเทียม และสนับสนุนโอกาสในการเรียนรู้ตลอดชีวิต	ยุทธศาสตร์จังหวัด ข้อที่ ๑ ส่งเสริมอุตสาหกรรมท่องเที่ยว เน้นคุณค่าที่สามารถปรับตัวตามสถานการณ์ เพื่อขับเคลื่อนเศรษฐกิจท้องถิ่น	ยุทธศาสตร์จังหวัด ข้อที่ ๖ ด้านศาสนา ศิลปวัฒนธรรม ประเพณีและภูมิปัญญาท้องถิ่น	ยุทธศาสตร์เทศบาลที่ ๔ การอนุรักษ์ฟื้นฟูและสืบสานศิลปวัฒนธรรมจารีตประเพณีและภูมิปัญญาท้องถิ่น	กลยุทธ์ที่ ๔ อนุรักษ์ศิลปวัฒนธรรมและภูมิปัญญาท้องถิ่น แนวทาง (๑) การพัฒนาองค์ความรู้ศิลปวัฒนธรรมและภูมิปัญญาท้องถิ่น และส่งเสริมการท่องเที่ยว แนวทาง (๒) การอนุรักษ์และส่งเสริมศิลปวัฒนธรรม	๑. เพื่อส่งเสริมอนุรักษ์ศิลปวัฒนธรรม ประเพณีท้องถิ่น ๒. เพื่อที่ส่งเสริมพัฒนาการท่องเที่ยว และแหล่งท่องเที่ยวในตำบล	<input checked="" type="checkbox"/> แผนงานศาสนา วัฒนธรรมและนันทนาการ	กองการศึกษา
๕	ยุทธศาสตร์ชาติ ข้อที่ ๔ ด้านการสร้างโอกาสและความเสมอภาคทางสังคม	หมวดหมู่ที่ ๑๒ ไทยมีกำลังคนสมรรถนะสูงมุ่งเรียนรู้อย่างต่อเนื่องตอบสนองโจทย์การพัฒนาแห่งอนาคต	เป้าหมายที่ ๔ สร้างหลักประกันว่าทุกคนมีการศึกษาที่มีคุณภาพอย่างครอบคลุมและเท่าเทียมและสนับสนุนโอกาสในการเรียนรู้ตลอดชีวิต เป้าหมายที่ ๓ สร้างหลักประกันว่าคนมีชีวิตที่มีสุขภาพที่ดีและส่งเสริมความเป็นอยู่ที่ดีสำหรับทุกคนในทุกวัย เป้าหมายที่ ๕ บรรลุความเท่าเทียมระหว่างเพศและเสริมอำนาจให้แก่สตรีและเด็กหญิง	ยุทธศาสตร์จังหวัด ข้อที่ ๕ การเสริมสร้างสังคมคุณภาพ เมืองน่าอยู่มีความปลอดภัย เพื่อคุณภาพชีวิตที่ดีของประชาชน	ยุทธศาสตร์จังหวัด ข้อที่ ๑ ด้านพัฒนาระบบสุขภาพชุมชน	ยุทธศาสตร์เทศบาลที่ ๕ การพัฒนาคุณภาพชีวิตของประชาชน	กลยุทธ์ที่ ๕.๑ ส่งเสริมการเรียนรู้ตลอดชีวิต แนวทางที่ (๑) พัฒนาการศึกษาระดับมัธยมศึกษา กลยุทธ์ที่ ๕.๒ ส่งเสริมสุขภาพชุมชน แนวทางที่ (๒) การส่งเสริมสุขภาพที่ดีของคนในชุมชน กลยุทธ์ที่ ๕.๓ พัฒนาคุณภาพชีวิต แนวทางที่ (๓) การพัฒนาคุณภาพชีวิตเด็ก เยาวชน สตรี คนชรา และผู้ด้อยโอกาส	๑. เพื่อส่งเสริมการศึกษาพัฒนาองค์ความรู้ ๒. เสริมสร้างสุขภาพชุมชนที่ดี ๓. เพื่อส่งเสริมพัฒนาส่งเสริมผู้สูงอายุ ผู้พิการและผู้ด้อยโอกาสทางสังคม	<input checked="" type="checkbox"/> แผนงานการศึกษา <input checked="" type="checkbox"/> แผนงานสาธารณสุข <input checked="" type="checkbox"/> แผนงานสร้างความเข้มแข็งของชุมชน <input checked="" type="checkbox"/> แผนงานงบกลาง	สำนักปลัด กองช่าง กองการศึกษา
๖	ยุทธศาสตร์ชาติ ข้อที่ ๖ ด้านการปรับสมดุลและพัฒนาระบบการบริหารจัดการภาครัฐ	หมวดหมู่ที่ ๓ ด้านการพัฒนาส่งเสริมศักยภาพทรัพยากรมนุษย์	เป้าหมายที่ ๓ สร้างหลักประกันว่าคนมีชีวิตที่ดีและมีสุขภาพที่ดีและส่งเสริมความเป็นอยู่ที่ดีสำหรับทุกคนในทุกวัย	ยุทธศาสตร์จังหวัด ข้อที่ ๕ การเสริมสร้างสังคมคุณภาพ เมืองน่าอยู่มีความปลอดภัย เพื่อคุณภาพชีวิตที่ดีของประชาชน	ยุทธศาสตร์จังหวัด ข้อที่ ๓ ด้านการป้องกันบรรเทาสาธารณภัยและการรักษาความปลอดภัยในชุมชน	ยุทธศาสตร์เทศบาลที่ ๖ การป้องกันบรรเทาสาธารณภัยและการรักษาความปลอดภัยในชุมชน	กลยุทธ์ที่ ๖.๑ รักษาความสงบเรียบร้อยและความปลอดภัยของชุมชน แนวทางที่ (๑) รักษาความสงบเรียบร้อยและความปลอดภัยของชุมชน กลยุทธ์ที่ ๖.๒ ป้องกันและบรรเทาสาธารณภัย แนวทางที่ (๒) ป้องกันและบรรเทาสาธารณภัยในชุมชน กลยุทธ์ที่ ๖.๓ เสริมสร้างห่างไกลยาเสพติด แนวทางที่ (๓) ป้องกันและแก้ไขปัญหายาเสพติดคอบายมุข	๑. เพื่อรักษาความสงบเรียบร้อยและความปลอดภัยในชุมชน ๒. เพื่อป้องกันแก้ไขปัญหายาเสพติดและอบายมุข	<input checked="" type="checkbox"/> แผนงานบริหารงานทั่วไป <input checked="" type="checkbox"/> แผนงานรักษาความสงบเรียบร้อยภายใน <input checked="" type="checkbox"/> แผนงานสร้างความเข้มแข็งของชุมชน <input checked="" type="checkbox"/> แผนงานงบกลาง <input checked="" type="checkbox"/> แผนงานสาธารณสุข <input checked="" type="checkbox"/> แผนงานศาสนา วัฒนธรรมและนันทนาการ	สำนักปลัด กองช่าง กองการศึกษา

ที่	ยุทธศาสตร์ชาติ ๒๐ ปี	แผนพัฒนาเศรษฐกิจและสังคมแห่งชาติ ฉบับที่ ๑๓	SDGs	ยุทธศาสตร์จังหวัด	ยุทธศาสตร์การพัฒนารองขององค์กรปกครองส่วนท้องถิ่น ในเขตจังหวัด	ยุทธศาสตร์(อปท.) เทศบาล	กลยุทธ์	ค่าเป้าหมาย (KPI)	แผนงาน	หน่วยงานรับผิดชอบหลัก
๗	ยุทธศาสตร์ชาติ ข้อที่ ๖ ด้านการปรับสมดุลและพัฒนาระบบการบริหารจัดการภาครัฐ	หมวดหมู่ที่ ๑๓ ไทยมีภาครัฐทันสมัย มีประสิทธิภาพและตอบโจทย์ประชาชน	เป้าหมาย ที่ ๑๖ ส่งเสริมสังคมสงบสุขและครอบคลุมเพื่อการพัฒนาที่ยั่งยืน ให้ทุกคนเข้าถึงความยุติธรรมและสร้างสถาบันที่มีประสิทธิภาพรับผิดชอบต่อครอบครัวในระดับ	ยุทธศาสตร์จังหวัด ข้อที่ ๕ การเสริมสร้างสังคมคุณภาพ เมืองน่าอยู่ที่ปลอดภัยเพื่อคุณภาพ ชีวิตที่ดีของประชาชน	ยุทธศาสตร์จังหวัด ข้อที่ ๗ การบริหารจัดการบ้านเมืองที่ดี	ยุทธศาสตร์เทศบาล ที่ ๗ การบริหารจัดการบ้านเมืองที่ดี	กลยุทธ์ ที่ ๗.๑ การพัฒนา ด้านการส่งเสริมการมีส่วนร่วมของประชาชน แนวทาง (๑) เพิ่มขีดความสามารถบุคลากรท้องถิ่น กลยุทธ์ที่ ๗.๒ การพัฒนา ด้านการส่งเสริมการมีส่วนร่วมของประชาชน แนวทางที่ (๒) พัฒนาประสิทธิภาพในการบริหารจัดการภายใต้หลักธรรมาภิบาล	๑. เพื่อพัฒนาองค์ความรู้ของบุคลากรท้องถิ่น ๒. เพื่อเพิ่มประสิทธิภาพในการทำงาน ๓. เพื่อเปิดโอกาสให้ประชาชนมีส่วนร่วม	<input checked="" type="checkbox"/> แผนงาน บริหารงานทั่วไป <input checked="" type="checkbox"/> แผนงาน สร้างความเข้มแข็งของชุมชน	สำนักปลัด กองคลัง กอง การศึกษา

๓.๒ ยุทธศาสตร์การพัฒนาและแผนงาน

ที่	ยุทธศาสตร์	ด้าน	แผนงาน	หน่วยงาน รับผิดชอบหลัก	หน่วยงาน สนับสนุน
๑	ยุทธศาสตร์ ที่ ๑ การพัฒนาโครงสร้างพื้นฐานเพื่อรองรับการพัฒนาเศรษฐกิจและสังคม	แนวทางที่ ๑.๑ งานก่อสร้างปรับปรุงบำรุงรักษา ถนน สะพาน ไฟฟ้า โทรศัพท์ สาธารณูปโภค และสาธารณูปการต่างๆ	(๑) แผนงานอุตสาหกรรมและการโยธา	กองช่าง	สำนักปลัด,กองคลัง กองการศึกษา
		แนวทางที่ ๑.๒ งานก่อสร้างปรับปรุงรักษาแหล่งน้ำ อุบโภค-บริโภค	(๒) แผนงานอุตสาหกรรมและการโยธา	กองช่าง	สำนักปลัด,กองคลัง กองการศึกษา
๒	ยุทธศาสตร์ ที่ ๒ การพัฒนาด้านเศรษฐกิจตามแนวทางปรัชญาเศรษฐกิจพอเพียง	แนวทางที่ ๒.๑ การส่งเสริมพัฒนาการเกษตรตามแนวทางปรัชญาเศรษฐกิจพอเพียง	(๑) แผนงานเศรษฐกิจ (๒) แผนงานเกษตร (๓) แผนงานสร้างความเข้มแข็งของชุมชน	สำนักปลัด	กองคลัง,กองช่าง กองการศึกษา
		แนวทางที่ ๒.๒ ส่งเสริมการค้าและการลงทุนเศรษฐกิจที่ยั่งยืน	(๑) แผนงานเศรษฐกิจ (๒) แผนงานเกษตร (๓) แผนงานสร้างความเข้มแข็งของชุมชน	สำนักปลัด	กองคลัง,กองช่าง กองการศึกษา
		แนวทางที่ ๒.๓ ส่งเสริมการท่องเที่ยว	(๑) แผนงานเคหะและชุมชน (๑) แผนงานสร้างความเข้มแข็งของชุมชน	กองช่าง	สำนักปลัด,กองคลัง กองการศึกษา
๓	ยุทธศาสตร์ ที่ ๓ การบริหารจัดการทรัพยากรธรรมชาติสิ่งแวดล้อม	แนวทางที่ ๓.๑ อนุรักษ์ทรัพยากรธรรมชาติและสิ่งแวดล้อม	(๑) แผนงานการเกษตร	สำนักปลัด	กองช่าง,กองคลัง กองการศึกษา
		แนวทางที่ ๓.๒ การควบคุมป้องกันแก้ไขปัญหา ขยะและมลภาวะในชุมชน	(๑) แผนงานสาธารณสุข (๒) แผนงานสร้างความเข้มแข็งของชุมชน	สำนักปลัด	กองช่าง,กองคลัง กองการศึกษา
๔	ยุทธศาสตร์ ที่ ๔ การอนุรักษ์ ฟื้นฟูและสืบสาน ศิลปวัฒนธรรมจารีตประเพณีและภูมิปัญญาท้องถิ่น	แนวทางที่ ๔.๑ การพัฒนาองค์ความรู้ด้านศิลปวัฒนธรรม และภูมิปัญญาท้องถิ่น	(๑) แผนงานการศาสนา วัฒนธรรมและนันทนาการ	กองการศึกษา	สำนักปลัด,กองช่าง กองคลัง
		แนวทางที่ ๔.๒ การอนุรักษ์และส่งเสริมศิลปวัฒนธรรม	(๑) แผนงานการศาสนา วัฒนธรรมและนันทนาการ	กองการศึกษา	สำนักปลัด,กองช่าง กองคลัง
๕	ยุทธศาสตร์ ที่ ๕ การพัฒนาคุณภาพชีวิตของประชาชน	แนวทางที่ ๕.๑ การส่งเสริมการศึกษาและการเรียนรู้ตลอดชีวิต	(๑) แผนงานการศาสนา วัฒนธรรมและนันทนาการ (๒) แผนงานเกษตร	กองการศึกษา	สำนักปลัด,กองช่าง กองคลัง
		แนวทางที่ ๕.๒ การส่งเสริมสุขภาพที่ดีของคนในชุมชน	(๑) แผนงานสาธารณสุข (๒) แผนงานการศาสนา วัฒนธรรมและนันทนาการ	กองการศึกษา	สำนักปลัด,กองช่าง กองคลัง
		แนวทางที่ ๕.๓ การพัฒนาคุณภาพชีวิตเยาวชน สตรี คนชรา และผู้ด้อยโอกาส	(๑) แผนงานสาธารณสุข (๒) แผนงานการศาสนา วัฒนธรรมและนันทนาการ (๓) แผนงานสังคมสงเคราะห์ (๔) แผนงานงบกลาง	กองการศึกษา	สำนักปลัด,กองช่าง กองคลัง
๖	ยุทธศาสตร์ ที่ ๖ การป้องกัน บรรเทาสาธารณภัยและรักษา ความเป็นระเบียบเรียบร้อยในชุมชน	แนวทางที่ ๖.๑ รักษาความสงบเรียบร้อยและความปลอดภัยของชุมชน	(๑) แผนงานรักษาความสงบเรียบร้อย (๒) แผนงานงบกลาง	สำนักปลัด	กองช่าง,กองคลัง กองการศึกษา
		แนวทางที่ ๖.๒ ป้องกันและบรรเทาสาธารณภัย	(๑) แผนงานรักษาความสงบเรียบร้อย (๒) แผนงานงบกลาง	สำนักปลัด	กองช่าง,กองคลัง กองการศึกษา
		แนวทางที่ ๖.๓ การป้องกันและแก้ไขปัญหาเสพติดอบายมุขและปัญหาแรงงานต่างด้าว	(๑) แผนงานรักษาความสงบเรียบร้อย (๒) แผนงานงบกลาง	สำนักปลัด	กองช่าง,กองคลัง กองการศึกษา
๗	ยุทธศาสตร์ ที่ ๗ การพัฒนาการบริหารจัดการบ้านเมืองที่ดี	แนวทางที่ ๗.๑ เพิ่มขีดความสามารถบุคลากรท้องถิ่น	(๑) แผนงานบริหารงานทั่วไป (๒) แผนงานงบกลาง	สำนักปลัด	กองช่าง,กองคลัง กองการศึกษา
		แนวทางที่ ๗.๒ พัฒนาประสิทธิภาพในการบริหารจัดการภายใต้หลักธรรมาภิบาล	(๑) แผนงานบริหารงานทั่วไป (๒) แผนงานสร้างความเข้มแข็งของชุมชน	สำนักปลัด	กองช่าง,กองคลัง กองการศึกษา
		แนวทางที่ ๗.๓ ส่งเสริมการมีส่วนร่วมของทุกภาคส่วนในการตรวจสอบควบคุม	(๑) แผนงานบริหารงานทั่วไป (๒) แผนงานสร้างความเข้มแข็งของชุมชน	สำนักปลัด	กองช่าง,กองคลัง กองการศึกษา

๓.๓ วิเคราะห์กรอบการจัดทำยุทธศาสตร์ขององค์กรปกครองส่วนท้องถิ่นเทศบาลตำบลหนองแห่

การวิเคราะห์กรอบการจัดทำยุทธศาสตร์ขององค์กรปกครองส่วนท้องถิ่น เทศบาลตำบลหนองแห่ ได้ดำเนินการสำรวจข้อมูลปัญหาความต้องการของประชาชนในเขต พื้นที่ตำบลหนองแห่ ทั้ง ๑๑ หมู่บ้าน เพื่อรับทราบปัญหา ความต้องการและข้อเสนอแนะการพัฒนาในระดับ พื้นที่ เพื่อใช้ในการวิเคราะห์ข้อมูลและนำไปใช้ประโยชน์ในการวางแผนพัฒนาพื้นที่ตำบลหนองแห่ ผลการ วิเคราะห์ศักยภาพเพื่อประเมินสถานภาพการพัฒนาในปัจจุบันและโอกาสการพัฒนาในอนาคตของเทศบาล ตำบลหนองแห่ด้วยเทคนิค SWOT Analysis (จุดแข็ง จุดอ่อน โอกาสและอุปสรรค) จากนโยบายการพัฒนา เทศบาลตำบลหนองแห่ ได้ทำการวิเคราะห์สภาพการณ์ในทุกด้านการพัฒนาด้วยระบบ SWOT Analysis เป็นการวิเคราะห์สภาพการพัฒนา เพื่อค้นหาจุดแข็ง (S-Strength) จุดอ่อน (W-Weakness) โอกาส (O-Opportunity) และอุปสรรค (T-Threat) ที่อาจส่งผลกระทบต่อการทำงานหลักที่สำคัญคือการวิเคราะห์โดย สํารวจจากสภาพการณ์ ๒ ด้าน คือ สภาพการณ์ภายใน และสภาพการณ์ภายนอก ซึ่งผลการวิเคราะห์ดังกล่าว สามารถนำเสนอเป็นรายประเด็นนโยบายรวม ๗ ประเด็นดังนี้

(๑) การพัฒนาด้านโครงสร้างพื้นฐาน

จุดแข็ง (S= Strength)

๑. มีศักยภาพรองรับการขยายตัวของเมืองเชียงใหม่ เป็นแหล่งที่อยู่อาศัยที่สำคัญในอนาคต
๒. เทศบาลมีความพร้อมด้านการให้บริการโครงสร้างพื้นฐานและขีดความสามารถในการ ให้บริการสาธารณะ
๓. มีเส้นทางคมนาคมเชื่อมต่อระหว่างหมู่บ้าน ระหว่างตำบลใกล้เคียงที่สะดวกสามารถใช้ สัญจรไปมาได้ตลอดทั้งปี
๔. การคมนาคมทางบกสะดวก มีรถประจำทางวิ่งผ่านหลายสาย

จุดอ่อน (W = Weakness)

๑. ถนนภายในตำบลเป็นหลุมเป็นบ่อ บางพื้นที่เป็นดินลูกรัง ถนนคับแคบ
๒. ถนน มีสภาพชำรุดทรุดโทรมโดยเฉพาะในฤดูฝนส่งผลให้การคมนาคมยากลำบากเป็น อุปสรรคต่อการเดินทาง
๓. ถนน ไฟฟ้า หรือประปาภายในตำบลบางพื้นที่ไม่สามารถเข้าดำเนินการแก้ไขปัญหาค่าใช้จ่ายได้เนื่องจากไม่มีอำนาจหน้าที่ของเทศบาลหรือ พื้นที่นั้นเป็นกรรมสิทธิ์ของหน่วยงานราชการอื่น
๔. มีปัญหาระบบระบายน้ำโดยเฉพาะในฤดูฝน ทำให้เกิดน้ำท่วมขัง
๕. งบประมาณในการพัฒนาด้านโครงสร้างพื้นฐานไม่เพียงพอขาดงบประมาณในการ ดำเนินการโครงการขนาดใหญ่
๖. บางหมู่บ้านมีปัญหาระบบประปาหมู่บ้านและประปาส่วนภูมิภาคเข้าไม่ถึง ทำให้เกิดปัญหา การขาดแคลนน้ำในการอุปโภคและบริโภคในชุมชนไม่เพียงพอต่อการใช้ของคนในชุมชน รวมทั้งความสะอาด คุณภาพน้ำยังไม่เพียงพอ
๗. แหล่งน้ำระบบชลประทานมีไม่เพียงพอต่อการอุปโภคของประชาชน รวมถึงผลผลิตทาง การเกษตรได้รับความเสียหาย เนื่องจากประสบปัญหาภัยแล้ง
๘. ระบบไฟฟ้าครอบคลุมทุกพื้นที่ แต่กระแสไฟฟ้าไม่เพียงพอทุกพื้นที่ ทำให้เกิดปัญหาไฟฟ้ตกเป็นช่วง ๆ

โอกาส (O= Opportunity)

๑. ภาครัฐให้การสนับสนุนงบประมาณการดำเนินงานของท้องถิ่นด้านสาธารณูปโภค สาธารณูปการผ่านทางนโยบายเร่งด่วนและโครงการกระตุ้นเศรษฐกิจ
๒. องค์การบริหารส่วนจังหวัดให้การสนับสนุนโครงการที่เกิณศักยภาพของเทศบาล

อุปสรรค (T=Threat)

๑. โครงสร้างพื้นฐาน ถนน ไฟฟ้า ประปา โทรศัพท์ ในหมู่บ้านจัดสรร หากเกิดความชำรุดเสียหาย ซึ่งเป็นหน่วยงานอื่นหรือในทีเอกชน ไม่สามารถดำเนินการซ่อมแซมได้เนื่องจากยังไม่ได้รับเป็นกรรมสิทธิ์ของทางเทศบาล
๒. การขยายตัวของเมืองเชียงใหม่และการเพิ่มขึ้นของจำนวนประชากรทำให้ไม่สามารถ ตอบสนองความต้องการของประชาชนได้อย่างครอบคลุมและทั่วถึง

๒. การพัฒนาด้านเศรษฐกิจ

จุดแข็ง (S= Strength)

๑. มีผลิตภัณฑ์ที่เกิดจากภูมิปัญญาท้องถิ่นสามารถส่งเสริมให้เป็นสินค้าโอท็อปได้
๒. เกษตรกรมีการรวมกลุ่มของเกษตรกรรายใหม่ในการปลูกพืชปลอดภัย

จุดอ่อน (W = Weakness)

๑. คริวเรือนส่วนใหญ่ไม่มีการจัดทำบัญชีครัวเรือนและบัญชีต้นทุนการผลิต
๒. สินค้าของกลุ่มอาชีพที่ผลิตออกมาไม่มีตลาดรองรับการจำหน่าย
๓. เกษตรกรขาดความรู้ด้านเทคโนโลยีเพื่อการผลิตทางการเกษตรทำให้ผลผลิตไม่ได้คุณภาพตามมาตรฐานที่ตลาดต้องการ
๔. เกษตรกรขาดแคลนเงินทุนหมุนเวียนเพื่อต่อยอดผลผลิต
๕. พื้นที่การเกษตรลดน้อยลง เนื่องจากได้เปลี่ยนเป็นพื้นที่จัดสรรทำเป็นที่อยู่อาศัย

โอกาส (O= Opportunity)

๑. มีแนวทางปรัชญาเศรษฐกิจพอเพียงเป็นแนวทางในการดำเนินชีวิต
๒. รัฐบาลมีนโยบายกระตุ้นเศรษฐกิจในระดับรากหญ้า ทำให้มีงบประมาณลงสู่ประชาชน
๓. รัฐบาลมีนโยบายในการส่งเสริมการผลิตสินค้าในท้องถิ่น

อุปสรรค (T=Threat)

๑. ภาวะวิกฤตทางเศรษฐกิจ ส่งผลต่อการมีงานทำและความมั่นคงในการทำงาน
๒. ภาวะค่าครองชีพสูง
๓. ไม่มีแหล่งท่องเที่ยวทำให้ขาดรายได้จากการท่องเที่ยว
๔. ปัญหาราคาพืชผลทางการผลิตตกต่ำ ไม่มีความแน่นอนส่งผลให้เกษตรกรมีหนี้สิน
๕. ไม่มีตลาดรองรับสินค้าชุมชน

จุดแข็ง (S= Strength)

๑. มีกลุ่มอาสาสมัครป้องกันภัยฝ่ายพลเรือน (อปพร.) และชุดรักษาความปลอดภัยหมู่บ้าน (ชรบ.) ทำกิจกรรมอันเป็นสาธารณประโยชน์ในพื้นที่
๒. มีชุดปฏิบัติการประจำตำบล ที่มีตัวแทนจากหน่วยงานราชการต่าง ๆ คอยขับเคลื่อนการ พัฒนาและช่วยเหลือการทำงานของเทศบาล
๓. มีการปกครองแบ่งเป็นกลุ่ม ทำให้ง่ายในการควบคุมดูแลและการบริหารจัดการ
๔. ประชาชนมีการรวมกลุ่มเพื่อเสริมสร้างความเข้มแข็งของประชาชน กลุ่มสตรีแม่บ้าน กลุ่มผู้สูงอายุ กลุ่มอสม.

จุดอ่อน (W = Weakness)

๑. งบประมาณสนับสนุนการทำงานของกลุ่มอาสาสมัครน้อยทำให้ขาดขวัญกำลังใจในการทำงาน
๒. บุคลากรด้านการรักษาความปลอดภัยขาดการฝึกอบรมอย่างต่อเนื่อง
๓. การเข้าสู่ประชาคมอาเซียนส่งผลให้จังหวัดเชียงใหม่เป็นเป้าหมายของผู้อพยพย้ายถิ่นมา จากต่างจังหวัดและประเทศเพื่อนบ้านใกล้เคียง ทำให้มีปัญหาประชากรแฝง แรงงานต่างด้าวเข้ามาในพื้นที่ ยากแก่การกำกับดูแล ส่งผลให้เกิดอาชญากรรม การลักขโมย เป็นต้น ส่งผลให้เกิดความไม่ปลอดภัยในชีวิตและ ทรัพย์สินของประชาชน
๔. ประชาชนวัยรุ่นให้ความร่วมมือในการพัฒนาท้องถิ่นน้อยกว่าในวัยผู้ใหญ่และผู้สูงอายุ
๕. มีปัญหาการแพร่ระบาดของยาเสพติดในหมู่บ้าน/ตำบล
๖. ประชาชนยังลุ่มหลงในอบายมุข อาทิเช่น การดื่มสุรา สูบบุหรี่ เล่นการพนัน เป็นต้น
๗. ประเทศไทยเข้าสู่สังคมผู้สูงอายุ ผู้สูงอายุมีแนวโน้มเพิ่มขึ้นเรื่อย ๆ ประชากรวัยเด็กและวัย ทำงานมีแนวโน้มลดลง เกิดภาวะขาดแรงงาน เกิดปัญหาสังคมตามมาในรูปแบบต่าง ๆ
๘. การพัฒนาเทคโนโลยีเป็นไปอย่างรวดเร็ว ปัญหาด้าน Social Network ถือเป็นภัยรูปแบบ ใหม่ในสังคมที่สามารถเข้าถึงได้ง่ายและยากต่อการควบคุม ก่อให้เกิดปัญหาทางสังคม ไม่ว่าจะเป็นเด็กติดเกมส์ การเสื่อมถอยทางวัฒนธรรม การเสฟสื่อลามกอนาจาร การมีพฤติกรรมก้าวร้าว การติดการพนันออนไลน์ เป็นต้น

โอกาส (O= Opportunity)

๑. รัฐบาลและจังหวัด / กลุ่มจังหวัด มีนโยบายสนับสนุนด้านความมั่นคง
๒. รัฐบาลให้ความสำคัญในการแก้ไขปัญหาความมั่นคง ยาเสพติดและการรักษาความสงบ เรียบร้อยในสังคม
๓. รัฐบาลให้ความสำคัญในการแก้ไขปัญหา สาธารณภัย สร้างความรัก ความสามัคคี ความ สมานฉันท์ภายในชาติ
๔. มีสถาบันพระมหากษัตริย์เป็นศูนย์รวมทางจิตใจของประชาชนชาวไทย
๕. มีแนวทางปรัชญาเศรษฐกิจพอเพียงเป็นแนวทางในการดำเนินชีวิต

อุปสรรค (T=Threat)

๑. รัฐบาลยังไม่มียุทธศาสตร์ในการควบคุมปัญหาจากแรงงานต่างด้าวที่มีประสิทธิภาพ ทำให้ยากในการกำกัควบคุมดูแล
๒. จากปัญหาวิกฤติทางเศรษฐกิจทำให้ประชาชนขาดความมั่นคงในการประกอบอาชีพ

(๓) การพัฒนาด้านสังคม

จุดแข็ง (S= Strength)

๑. มีกลุ่มอาสาสมัครป้องกันภัยฝ่ายพลเรือน (อปพร.) และชุดรักษาความปลอดภัยหมู่บ้าน (ชรบ.) ร่วมบูรณาการกิจกรรมอันเป็นสาธารณประโยชน์ในพื้นที่
๒. มีชุดปฏิบัติการประจำตำบล ที่มีตัวแทนจากหน่วยงานราชการต่าง ๆ คอยขับเคลื่อนการ พัฒนาและช่วยเหลือการทำงานของเทศบาล
๓. มีการปกครองแบ่งเป็นกลุ่ม ทำให้ง่ายในการควบคุมดูแลและการบริหารจัดการ
๔. ประชาชนมีการรวมกลุ่มเพื่อเสริมสร้างความเข้มแข็งของประชาชน กลุ่มสตรีแม่บ้าน กลุ่มผู้สูงอายุ กลุ่ม อสม.

จุดอ่อน (W = Weakness)

๑. งบประมาณสนับสนุนการทำงานของกลุ่มอาสาสมัครน้อยทำให้ขาดขวัญกำลังใจในการทำงาน
๒. บุคลากรด้านการรักษาความปลอดภัยขาดการฝึกอบรมอย่างต่อเนื่อง
๓. การเข้าสู่ประชาคมอาเซียนส่งผลให้จังหวัดเชียงใหม่เป็นเป้าหมายของผู้อพยพย้ายถิ่นมา จากต่างจังหวัดและประเทศเพื่อนบ้านใกล้เคียง ทำให้มีปัญหาประชากรแฝง แรงงานต่างด้าวเข้ามาในพื้นที่ ยากแก่การกำกัควบคุมดูแล ส่งผลให้เกิดอาชญากรรม การลักขโมย เป็นต้น ส่งผลให้เกิดความไม่ปลอดภัยในชีวิตและ ทรัพย์สินของประชาชน
๔. ประชาชนวัยรุ่นให้ความร่วมมือในการพัฒนาท้องถิ่นน้อยกว่าในวัยผู้ใหญ่และผู้สูงอายุ
๕. ประชาชนยังลุ่มหลงในอบายมุข อาทิเช่น การดื่มสุรา สูบบุหรี่ ติดเกมส์
๖. ปัญหาต่างด้าวในพื้นที่เพิ่มขึ้น มีปัญหาโรคติดต่อและลักขโมย
๗. ประเทศไทยเข้าสู่สังคมผู้สูงอายุ ผู้สูงอายุมีแนวโน้มเพิ่มขึ้นเรื่อย ๆ ประชากรวัยเด็กและวัย ทำงานมีแนวโน้มลดลง เกิดสภาวะขาดแรงงาน เกิดปัญหาสังคมตามมาในรูปแบบต่าง ๆ

โอกาส (O= Opportunity)

๑. รัฐบาลและจังหวัด / กลุ่มจังหวัด มีนโยบายสนับสนุนด้านความมั่นคง
๒. รัฐบาลให้ความสำคัญในการแก้ไขปัญหาความมั่นคง ยาเสพติดและการรักษาความสงบ เรียบร้อยในสังคม
๓. รัฐบาลให้ความสำคัญในการแก้ไขปัญหา สาธารณภัย สร้างความรัก ความสามัคคี ความ สมานฉันท์ภายในชาติ
๔. มีสถาบันพระมหากษัตริย์เป็นศูนย์รวมทางจิตใจของประชาชนชาวไทย
๕. มีแนวทางปรัชญาเศรษฐกิจพอเพียงเป็นแนวทางในการดำเนินชีวิต

อุปสรรค (T=Threat)

๑. รัฐบาลยังไม่มียุทธศาสตร์ในการควบคุมปัญหาจากแรงงานต่างด้าวที่มีประสิทธิภาพ ทำให้ยากในการกำกัควบคุมดูแล
๒. จากปัญหาวิกฤติทางเศรษฐกิจทำให้ประชาชนขาดความมั่นคงในการประกอบอาชีพและมี ปัญหาการว่างงานมากขึ้น

๓. การพัฒนาเทคโนโลยีเป็นไปอย่างรวดเร็ว ปัญหาด้าน Social Network ถือเป็นภัยรูปแบบ ใหม่ในสังคมที่สามารถเข้าถึงได้ง่ายและยากต่อการควบคุม ก่อให้เกิดปัญหาทางสังคม ไม่ว่าจะเป็นเด็กติดเกมส์ การเสื่อมถอยทางวัฒนธรรม การเสฟสื่อลามกอนาจาร การมีพฤติกรรมก้าวร้าว การติดการพนันออนไลน์ เป็นต้น

(๔) การพัฒนาด้านสาธารณสุข

จุดแข็ง (S= Strength)

๑. กลุ่มอาสาสมัครสาธารณสุขประจำหมู่บ้าน (อสม.) มีความเข้มแข็ง เป็นแกนนำที่สำคัญใน การดูแลสุขภาพอนามัยของประชาชนในพื้นที่
๒. ประชาชนให้ความสนใจในการดูแลสุขภาพตนเองและคนในครอบครัวมากขึ้น มีความรู้ใน การดูแลตนเองและผู้อื่นได้มากขึ้น
๓. ประชาชนมีการติดตามข้อมูลข่าวสารด้านสาธารณสุขและการแพร่ระบาดของโรคต่าง ๆ อย่างต่อเนื่อง
๔. มีกองทุนหลักประกันสุขภาพประจำตำบล ดำเนินกิจกรรมด้านการส่งเสริมสุขภาพของ ประชาชนในตำบล
๕. เทศบาลได้รับโอนสถานีอนามัยเข้ามาอยู่ในสังกัดทำให้การพัฒนาด้านสาธารณสุขมี ประสิทธิภาพมากขึ้น
๖. เทศบาลส่งเสริมให้มีการออกกำลังกายโดยจัดให้มีสถานที่และอุปกรณ์ออกกำลังกาย

จุดอ่อน (W = Weakness)

๑. ประชาชนเป็นโรคไม่ติดต่อมากขึ้น ข้อมูลจากโรงพยาบาลส่งเสริมสุขภาพตำบลหนองแห่บ้านร้องเม็งและโรงพยาบาลส่งเสริมสุขภาพตำบลหนองแห่บ้านแม่ฮักพัฒนา เช่น โรคความดัน โรคเบาหวาน โรคปวดข้อ โรคปวด กระดูก และกล้ามเนื้อ เพิ่มขึ้น
๒. ประชาชนมีพฤติกรรมสุขภาพที่ไม่ถูกต้อง ขาดการออกกำลังกาย ทำให้เกิดโรคต่างๆตามมา
๓. เทศบาลยังไม่มีบุคลากรปฏิบัติงานด้านสาธารณสุขยังไม่เพียงพอต่อการกิจที่รับผิดชอบ
๔. งบประมาณที่มีอยู่อย่างจำกัด ทำให้บริหารงานเป็นไปอย่างไม่ทั่วถึง
๕. ประชากรแฝงที่เพิ่มมากขึ้น เสี่ยงต่อการเกิดโรคระบาด โรคติดต่อในพื้นที่

โอกาส (O= Opportunity)

๑. มีหน่วยงานภายนอกที่ช่วยเหลือการปฏิบัติงานด้านสาธารณสุข เช่น สำนักงานสาธารณสุขจังหวัดเชียงใหม่ โรงพยาบาลส่งเสริมสุขภาพตำบลหนองแห่บ้านร้องเม็งและโรงพยาบาลส่งเสริมสุขภาพตำบลหนองแห่ บ้านแม่ฮักพัฒนา ให้ความรู้อบรมพัฒนากลุ่ม อสม.ให้ได้รับมาตรฐานการปฏิบัติงานเพิ่มขึ้น
๒. ได้รับการสนับสนุนงบประมาณจากกรมส่งเสริมการปกครองท้องถิ่นในการพัฒนาคุณภาพ การให้บริการด้านสาธารณสุขของศูนย์บริการสาธารณสุขเทศบาลตำบลหนองแห่

อุปสรรค (T=Threat)

๑. มีปัญหาโรคติดต่อแพร่ระบาดของโรคติดต่อ เช่น โรคติดเชื้อไวรัสโคโรนา ๒๐๑๙ (COVID-๑๙) โรคไข้เลือดออก, โรคไข้หวัด, การแพร่ระบาดของไข้หวัดนก

(๕) การพัฒนาด้านการศึกษา ศาสนาและวัฒนธรรม

จุดแข็ง (S= Strength)

๑. องค์กรปกครองส่วนท้องถิ่นให้การสนับสนุนด้านการอนุรักษ์ประเพณี วัฒนธรรมและ ภูมิปัญญาท้องถิ่นอย่างต่อเนื่อง
๒. มีศูนย์พัฒนาเด็กเล็กจัดตั้งเอง

จุดอ่อน (W = Weakness)

๑. ขาดการจัดเก็บข้อมูลด้านภูมิปัญญาท้องถิ่นอย่างเป็นระบบ (การจัดการองค์ความรู้)
๒. ประเพณีเก่าแก่บางอย่างกำลังจะสูญสลาย ไม่มีการสืบทอด

๓. โรงเรียนระดับประถมศึกษาในพื้นที่ที่มีขนาดเล็ก บุคลากรน้อย/นักเรียนน้อย/งบประมาณที่ได้รับสนับสนุนจากสำนักงานพื้นที่เขตการศึกษาไม่เพียงพอต่อการบริหารงาน ผู้ปกครองขาดความเชื่อถือใน โรงเรียนที่ตั้งในพื้นที่ รวมถึงเด็กนักเรียนที่เรียนดีบางราย ขาดโอกาสในการศึกษาต่อเนื่องจากผู้ปกครองมี รายได้ไม่เพียงพอ

โอกาส (O= Opportunity)

๑. ประเพณี วัฒนธรรมท้องถิ่นสามารถดึงดูดนักท่องเที่ยวได้เป็นจำนวนมาก
๒. รัฐบาลมีนโยบายเรียนฟรี ๑๕ ปี
๓. ผู้บริหารการศึกษาให้ความร่วมมือในการพัฒนาท้องถิ่น

อุปสรรค (T=Threat)

๑. ปัญหาจากสื่อและเทคโนโลยีที่เข้ามามีบทบาทต่อการใช้ชีวิตประจำวันของประชาชน ส่งผลกระทบต่อวิถีชีวิต วัฒนธรรม ค่านิยม รวมไปถึงจารีตและประเพณีของท้องถิ่นนั้นค่อยๆ ถูกกลืนหายไป
๒. วัฒนธรรมบริโภคนิยมได้รับการยอมรับอย่างกว้างขวาง
๓. กฎ ระเบียบบางอย่างไม่เอื้อให้องค์กรปกครองส่วนท้องถิ่นเข้าไปส่งเสริม สนับสนุนด้าน การศึกษาเนื่องจากไม่อยู่ในอำนาจหน้าที่ขององค์กรปกครองส่วนท้องถิ่น
๔. ผู้ปกครองมีค่านิยมส่งบุตรหลานไปเรียนโรงเรียนนอกพื้นที่

(๖) การพัฒนาด้านทรัพยากรธรรมชาติและสิ่งแวดล้อม

จุดแข็ง (S= Strength)

๑. มีการออกเทศบัญญัติบังคับใช้ในพื้นที่
๒. เทศบาลมีการจัดกิจกรรมปลูกต้นไม้ในที่สาธารณะอย่างต่อเนื่อง
๓. ประชาชนให้ความสำคัญกับการรักษาสิ่งแวดล้อม

จุดอ่อน (W = Weakness)

๑. ปัญหาการกำจัดขยะที่มีประสิทธิภาพ เช่น การไม่มีพื้นที่ในการทิ้งขยะอย่างถูกต้องและ เหมาะสม ทำให้เกิดปัญหาในการบริหารจัดการขยะและการคัดแยกขยะ ส่งผลให้เกิดการทิ้งขยะไม่เป็นที่ รวมไปถึงส่งผลกระทบต่อสุขภาพของประชาชนในพื้นที่
๒. ปัญหาการขาดการบริหารจัดการขยะที่เป็นระบบระเบียบและมีประสิทธิภาพ จากจำนวน ประชากรที่เพิ่มมากขึ้น รวมถึงประชากรแฝง
๓. ปัญหามลภาวะทางอากาศที่เกิดจากการกำจัดขยะไม่ถูกวิธี การพ่นยาฆ่าแมลง ยากำจัด ศัตรูพืช กลิ่นไม่พึงประสงค์จากขยะและมูลสัตว์
๔. ไม่มีอุปกรณ์ในการทำลายเศษกิ่งไม้ วัชพืช ทำให้ประชาชนใช้วิธีเผา ทำให้มีผลกระทบต่อ สิ่งแวดล้อม
๕. ลำเหมืองตื้นเขิน มีตะกอนและวัชพืชปิดทางไหลของน้ำ

โอกาส (O= Opportunity)

๑. รัฐบาลให้ความสำคัญในการป้องกันและแก้ไขปัญหามลพิษสิ่งแวดล้อม
๒. มีการจัดพื้นที่ Zoning ระหว่างองค์กรต่าง ๆ
๓. หน่วยงานภาครัฐส่งเสริมให้มีการใช้ปุ๋ยธรรมชาติที่มีในท้องถิ่นได้แก่ ปุ๋ยหมัก ปุ๋ยคอก ปุ๋ย ชีวภาพ ปุ๋ยพืชสดแทนการใช้สารเคมีและปุ๋ยเคมีเพื่อลดต้นทุนการผลิตและป้องกันดินเสื่อมสภาพ

อุปสรรค (T=Threat)

๑. ภาวะฝุ่นและหมอกควันปกคลุมจังหวัดเชียงใหม่ ส่งผลกระทบต่อสุขภาพอนามัยของประชาชน
๒. มีบุคคลภายนอกนำขยะมาทิ้งในพื้นที่ทำให้เกิดปัญหาส่งกลิ่นเหม็น ขาดความเป็นระเบียบ เรียบร้อย สวยงาม และเป็นบ่อเกิดของเชื้อโรคและพาหะนำโรคต่าง ๆ

จากการวิเคราะห์ปัจจัยและสภาพแวดล้อมต่าง ๆ ข้างต้นมีผลต่อการกำหนดแนวทางพัฒนา เทศบาลตำบลหนองแห่ ให้มีความเจริญก้าวหน้า เพื่อสร้างความเข้มแข็งให้เกิดขึ้นในชุมชนได้อย่างยั่งยืนและ มั่นคงต่อไป เป็นไปตามวิสัยทัศน์ และแนวทางการพัฒนาที่ผู้บริหารท้องถิ่นได้กำหนดไว้ มีจุดมุ่งหมายที่สำคัญที่ จะทำให้การพัฒนาเทศบาลตำบลหนองแห่ เติบโตไปตามทิศทางที่เหมาะสม สอดคล้องกับบริบทที่เปลี่ยนแปลง ดังนั้น การวิเคราะห์ปัญหาและความต้องการของ ประชาชนต้องวิเคราะห์สถานการณ์และปัจจัยแวดล้อมภายใน และภายนอก ทั้งในส่วนที่คาดว่าจะเป็จุดแข็งหรือโอกาส เพื่อ สามารถนำไปใช้ให้เป็นประโยชน์ในการพัฒนาได้ อย่างมีประสิทธิภาพ ในส่วนที่คาดว่าจะเป็จุดอ่อนหรือภัยคุกคามก็เช่นกัน ต้องพึงระวังและแก้ไขปรับปรุงให้ เป็นไปตามสถานการณ์อย่างรอบคอบและยั่งยืน จากการรวบรวมและวิเคราะห์ข้อมูล ปัญหาและความต้องการของประชาชนในพื้นที่เขตตำบล หนองแห่

(๗) การพัฒนาด้านการบริหารจัดการบ้านเมืองที่ดี

จุดแข็ง (S= Strength)

๑. มีการแบ่งส่วนราชการโดยกำหนดอำนาจหน้าที่อย่างชัดเจน
๒. ผู้บริหารเทศบาลมีวิสัยทัศน์ มีความเป็นผู้นำ และให้ความสำคัญกับการบริหารองค์การตาม หลักธรรมาภิบาล หลักการบริหารจัดการบ้านเมืองที่ดีและหลักการบริหารจัดการภาครัฐ มีการพัฒนาระบบ การให้บริการประชาชนอย่างต่อเนื่อง มุ่งสร้างความเป็นธรรมและโปร่งใส และส่งเสริมการมีส่วนร่วมของประชาชน
- ๓ บุคลากรมีความรู้ ทักษะ มีความรักองค์กร ซึ่งส่งผลดีต่อเทศบาลหากส่งเสริมให้มีการ ปฏิบัติงาน ที่มุ่งเน้นผลสัมฤทธิ์

๔ มีระบบการติดต่อสื่อสารและประสานงานภายในองค์กรที่มีประสิทธิภาพและทั่วถึง

๕ ประชาชนเริ่มมีส่วนร่วมในการบริหารจัดการของเทศบาลมากขึ้น

๖ ประชาชนในพื้นที่ให้การสนับสนุน ส่งเสริม และตรวจสอบติดตามการทำงานของเทศบาล

จุดอ่อน (W = Weakness)

๑. ลักษณะการทำงานมุ่งที่ผลงานของแต่ละส่วนงานมากกว่าการทำงานในภาพรวมของ เทศบาล
๒. บุคลากรบางส่วนยังขาดความเข้าใจด้านหนังสือสั่งการ ระเบียบ และกฎหมายที่เกี่ยวข้อง และยังมีแนวคิดใน ลักษณะการทำงานตามคำสั่ง ตามนโยบาย ไม่มีความพร้อมในการรองรับบริบทที่เปลี่ยนแปลงของสิ่งแวดล้อมที่เกิดขึ้น ส่งผล ต่อภาพลักษณ์ที่ขาดการทำงานเชิงรุก

๓. ขาดบุคลากร ที่มีคุณวุฒิ วิทยุฒิชานาญการและเชี่ยวชาญเฉพาะตำแหน่ง เพื่อรับรองพัฒนาภารกิจถ่ายโอนใน อนาคต เช่น บุคลากรครู เจ้าหน้าที่สาธารณสุข

โอกาส (O= Opportunity)

๑. พระราชบัญญัติกำหนดแผนและขั้นตอนการกระจายอำนาจให้แก่องค์กรปกครองส่วน ท้องถิ่น พ.ศ. ๒๕๔๒ กำหนดให้องค์กรปกครองส่วนท้องถิ่นมีอำนาจหน้าที่ในการจัดระบบบริการสาธารณะ เพื่อประโยชน์ของประชาชน โดยที่ หน่วยงานราชการส่วนกลางและส่วนภูมิภาคส่งเสริมและสนับสนุนการถ่าย โอนภารกิจให้แก่เทศบาล

๒. รัฐบาลและจังหวัดให้การส่งเสริมและสนับสนุนงบประมาณในการถ่ายโอนภารกิจต่าง ๆ

๓. ประเทศไทยเข้าสู่การเป็นประชาคมอาเซียนในปี พ.ศ. ๒๕๕๘ ส่งผลให้องค์กรในระบบ พื้นที่ต้องมีการเตรียม ความพร้อมและปรับตัวเพื่อรองรับภารกิจในหลาย ๆ ด้าน

๔. กรมส่งเสริมการปกครองท้องถิ่น ได้กำหนดวิสัยทัศน์ในแผนปฏิบัติราชการ ๔ ปี เป็น องค์กรหลักในการส่งเสริม สนับสนุนให้องค์กรปกครองส่วนท้องถิ่นปฏิบัติงานตามอำนาจหน้าที่ภายในหลัก ธรรมาภิบาลเพื่อประโยชน์สุขของประชาชน

๕. การพัฒนาแผนที่ภาษีเชื่อมโยงระบบ GIS ทำให้มีการจัดเก็บภาษีได้ทั่วถึง ระบบการจัดทำ ผังเมืองและจัดทำ ข้อมูลอื่น ๆ เพื่อการวางแผนที่ถูกต้อง ชัดเจน และมีประสิทธิภาพ

อุปสรรค (T=Threat)

๑. กฎหมาย ระเบียบ ข้อบังคับ บางเรื่องไม่ชัดเจนเป็อุปสรรคต่อการปฏิบัติหน้าที่และการ ให้ความช่วยเหลือ ประชาชน

๒. การเมืองการปกครองของไทยขาดเสถียรภาพ ส่งผลต่อการดำเนินงานตามนโยบาย ขาดความต่อเนื่อง

ผ.๐๑

บัญชีสรุปโครงการพัฒนา
แผนพัฒนาท้องถิ่นเทศบาลตำบลหนองแห่ียง
(พ.ศ.๒๕๖๖-๒๕๗๐) แก้ไขครั้งที่ ๒/๒๕๖๖ (หมวดหมาย)

บัญชีสรุปโครงการพัฒนา แผนพัฒนาท้องถิ่น(พ.ศ.๒๕๖๖-๒๕๗๐) เทศบาลตำบลหนองแห้ง

ยุทธศาสตร์	ปี ๒๕๖๖		ปี ๒๕๖๗		ปี ๒๕๖๘		ปี ๒๕๖๙		ปี ๒๕๗๐		รวม ๕ ปี	
	จำนวนโครงการ	งบประมาณ	จำนวนโครงการ	งบประมาณ	จำนวนโครงการ	งบประมาณ	จำนวนโครงการ	งบประมาณ	จำนวนโครงการ	งบประมาณ	จำนวนโครงการ	งบประมาณ
ยุทธศาสตร์ ที่ ๑ การพัฒนาโครงสร้างพื้นฐาน เพื่อรองรับการพัฒนาเศรษฐกิจและสังคม												
แนวทางที่ ๑.๑ งานก่อสร้างปรับปรุงบำรุงรักษาดน สะพาน ไฟฟ้า โทรศัพท์ สาธารณูปโภคและสาธารณูปการต่างๆ (๑) แผนงานอุตสาหกรรมและโยธา	๒	๑,๔๒๗,๐๐๐	๒	๑,๔๒๗,๐๐๐	๒	๑,๔๒๗,๐๐๐	๒	๒๐๐,๐๐๐	๒	๒๐๐,๐๐๐	๘	๔,๖๘๑,๐๐๐
แนวทางที่ ๑.๒ งานก่อสร้างปรับปรุงรักษาแหล่งน้ำ อูบโศก-บริโศก (๑) แผนงานอุตสาหกรรมและโยธา	๒	๔๐๐,๐๐๐	๒	๔๐๐,๐๐๐	๒	๔๐๐,๐๐๐	๒	๔๐๐,๐๐๐	๒	๔๐๐,๐๐๐	๑๐	๒,๐๐๐,๐๐๐
โครงการที่มาจากแผนพัฒนาหมู่บ้าน	๑๑	๑๐,๓๗๖,๐๐๐	๑๑	๑๓,๕๗๑,๔๐๐	๑๑	๑๑,๒๘๖,๐๐๐	๑๑	๘,๖๙๕,๐๐๐	๑๑	๔,๘๘๔,๖๐๐	๕๕	๔๘,๘๑๓,๖๐๐
โครงการที่เกิดศักยภาพเทศบาลตำบลหนองแห้ง	๑๓	๓๑,๓๗๕,๔๐๐	๑๐	๓๒,๐๗๕,๔๐๐	๗	๒๖,๔๐๐,๔๐๐	๕	๑๐,๓๗๘,๔๐๐	๑	๒๐๐,๐๐๐	๓๖	๑๐๐,๔๒๙,๖๐๐
รวมโครงสร้างพื้นฐานทั้งสิ้น	๒๔	๔๓,๕๗๘,๔๐๐	๒๕	๔๗,๔๗๓,๘๐๐	๒๒	๓๙,๕๑๓,๔๐๐	๒๐	๑๙,๖๗๓,๔๐๐	๑๖	๕,๖๘๔,๖๐๐	๑๐๙	๑๕๕,๙๒๔,๒๐๐
ยุทธศาสตร์ ที่ ๒ การพัฒนาด้านเศรษฐกิจตามแนวทางปรัชญาเศรษฐกิจพอเพียง												
แนวทางที่ ๒.๑ การส่งเสริมพัฒนาการเกษตรตามแนวทางปรัชญาเศรษฐกิจพอเพียง (๑) แผนงานเศรษฐกิจ (๒) แผนงานเกษตร (๓) แผนงานสร้างความเข้มแข็งของชุมชน	๕	๕๐,๐๐๐	๕	๕๐,๐๐๐	๕	๕๐,๐๐๐	๕	๕๐,๐๐๐	๕	๕๐,๐๐๐	๒๕	๒๕๐,๐๐๐
แนวทางที่ ๒.๒ ส่งเสริมการค้าและการลงทุนเศรษฐกิจที่ยั่งยืน (๑) แผนงานเศรษฐกิจ (๒) แผนงานเกษตร (๓) แผนงานสร้างความเข้มแข็งของชุมชน	๓	๓๐,๐๐๐	๓	๓๐,๐๐๐	๓	๓๐,๐๐๐	๓	๓๐,๐๐๐	๓	๓๐,๐๐๐	๑๕	๑๕๐,๐๐๐
รวม	๘	๘๐,๐๐๐	๘	๘๐,๐๐๐	๘	๘๐,๐๐๐	๘	๘๐,๐๐๐	๘	๘๐,๐๐๐	๔๐	๔๐๐,๐๐๐

บัญชีสรุปโครงการพัฒนา แผนพัฒนาท้องถิ่น(พ.ศ.๒๕๖๖-๒๕๗๐) เทศบาลตำบลหนองแห้ง

ยุทธศาสตร์	ปี ๒๕๖๖		ปี ๒๕๖๗		ปี ๒๕๖๘		ปี ๒๕๖๙		ปี ๒๕๗๐		รวม ๕ ปี	
	โครงการ	งบประมาณ	โครงการ	งบประมาณ	โครงการ	งบประมาณ	โครงการ	งบประมาณ	โครงการ	งบประมาณ	โครงการ	งบประมาณ
ยุทธศาสตร์ ที่ ๓ การบริหารจัดการทรัพยากรธรรมชาติสิ่งแวดล้อม แนวทางที่ ๓.๑ อนุรักษ์ทรัพยากรธรรมชาติและสิ่งแวดล้อม (๑) แผนงานการเกษตร	๕	๕๐,๐๐๐	๕	๕๐,๐๐๐	๕	๕๐,๐๐๐	๕	๕๐,๐๐๐	๕	๕๐,๐๐๐	๒๕	๕๗๕,๐๐๐
แนวทางที่ ๓.๒ การควบคุมป้องกัน แก้ไขปัญหาขยะและมลภาวะในชุมชนแผนงานสาธารณสุข (๑) แผนงานสร้างความเข้มแข็งของชุมชน	๕	๗๔๐,๐๐๐	๕	๗๔๐,๐๐๐	๕	๗๔๐,๐๐๐	๕	๗๔๐,๐๐๐	๕	๗๔๐,๐๐๐	๒๐	๑,๒๔๗,๐๐๐
รวม	๑๐	๗๙๐,๐๐๐	๑๐	๗๙๐,๐๐๐	๑๐	๗๙๐,๐๐๐	๑๐	๗๙๐,๐๐๐	๑๐	๗๙๐,๐๐๐	๕๐	๓,๙๕๐,๐๐๐
ยุทธศาสตร์ ที่ ๔ การอนุรักษ์ พื้่นฟูและสืบสานศิลปวัฒนธรรมจารีตประเพณีและภูมิปัญญาท้องถิ่น แนวทางที่ ๔.๑ การพัฒนาองค์ความรู้ด้านศิลปวัฒนธรรมและภูมิปัญญาท้องถิ่น (๑) แผนงานการศาสนา วัฒนธรรมและนันทนาการ	๒	๓๓,๐๐๐	๒	๓๓,๐๐๐	๒	๓๓,๐๐๐	๒	๓๓,๐๐๐	๒	๓๓,๐๐๐	๑๐	๑๖๕,๐๐๐
แนวทางที่ ๔.๒ การอนุรักษ์และส่งเสริมศิลปวัฒนธรรม (๑) แผนงานการศาสนา วัฒนธรรมและนันทนาการ	๕	๑๔๕,๐๐๐	๕	๑๔๕,๐๐๐	๕	๑๔๕,๐๐๐	๕	๑๔๕,๐๐๐	๕	๑๔๕,๐๐๐	๒๕	๗๒๕,๐๐๐
รวม	๗	๑๗๘,๐๐๐	๗	๑๗๘,๐๐๐	๗	๑๗๘,๐๐๐	๗	๑๗๘,๐๐๐	๗	๑๗๘,๐๐๐	๓๕	๘๙๐,๐๐๐
ยุทธศาสตร์ ที่ ๕ การพัฒนาคุณภาพชีวิตของประชาชน แนวทางที่ ๕.๑ การส่งเสริมการศึกษาและการเรียนรู้ตลอดชีวิต (๑) แผนงานการศาสนา วัฒนธรรมและนันทนาการ (๒) แผนงานเกษตร	๕	๓,๗๖๕,๐๐๐	๕	๓,๗๖๕,๐๐๐	๕	๓,๘๒๕,๐๐๐	๕	๓,๘๕๕,๐๐๐	๕	๓,๘๘๕,๐๐๐	๒๕	๑๙,๑๒๕,๐๐๐
แนวทางที่ ๕.๒ การส่งเสริมสุขภาวะที่ดีของคนในชุมชน (๑) แผนงานสาธารณสุข (๒) แผนงานเคหะและชุมชน (๑) แผนงานการศาสนา วัฒนธรรมและนันทนาการ	๖	๕๖๕,๐๐๐	๖	๕๖๕,๐๐๐	๖	๕๖๕,๐๐๐	๖	๕๖๕,๐๐๐	๖	๕๖๕,๐๐๐	๓๐	๒,๘๒๕,๐๐๐
แนวทางที่ ๕.๓ การพัฒนาคุณภาพชีวิต เยาวชน สตรี คนชรา และผู้ด้อยโอกาส (๑) แผนงานสาธารณสุข (๑) แผนงานการศาสนา วัฒนธรรมและนันทนาการ (๒) แผนงานสังคมสงเคราะห์ (๔) แผนงานงบกลาง	๒	๑๓,๐๖๐,๐๐๐	๒	๑๓,๐๘๐,๐๐๐	๒	๑๓,๑๐๐,๐๐๐	๒	๑๓,๑๒๐,๐๐๐	๒	๑๓,๑๔๐,๐๐๐	๑๐	๖๕,๔๗๐,๐๐๐
รวมทั้งสิ้น	๑๓	๑๗,๓๘๐,๐๐๐	๑๓	๑๗,๔๔๐,๐๐๐	๑๓	๑๗,๔๙๐,๐๐๐	๑๓	๑๗,๕๓๐,๐๐๐	๑๓	๑๗,๕๗๐,๐๐๐	๖๕	๘๗,๔๒๐,๐๐๐

บัญชีสรุปโครงการพัฒนา แผนพัฒนาท้องถิ่น(พ.ศ.๒๕๖๖-๒๕๗๐) เทศบาลตำบลหนองแห้ง

ยุทธศาสตร์	ปี ๒๕๖๖		ปี ๒๕๖๗		ปี ๒๕๖๘		ปี ๒๕๖๙		ปี ๒๕๗๐		รวม ๕ ปี	
	โครงการ	งบประมาณ	โครงการ	งบประมาณ	โครงการ	งบประมาณ	โครงการ	งบประมาณ	โครงการ	งบประมาณ	โครงการ	งบประมาณ
ยุทธศาสตร์ ที่ ๖ การป้องกัน บรรเทาสาธารณภัย และรักษาความเป็นระเบียบเรียบร้อยในชุมชน แนวทางที่ ๖.๑ รักษาความสงบเรียบร้อยและความปลอดภัยของชุมชนแผนงานรักษาความสงบเรียบร้อย (๒) แผนงานงบกลาง	๓	๓๐,๐๐๐	๓	๓๐,๐๐๐	๓	๓๐,๐๐๐	๓	๓๐,๐๐๐	๓	๓๐,๐๐๐	๑๕	๑๕๐,๐๐๐
แนวทางที่ ๖.๒ ป้องกันและบรรเทาสาธารณภัย (๑) แผนงานรักษาความสงบเรียบร้อย (๒) แผนงานงบกลาง	๘	๗๖๕,๐๐๐	๘	๑,๒๖๕,๐๐๐	๘	๒๑๐,๐๐๐	๘	๒๑๐,๐๐๐	๗	๑๗๐,๐๐๐	๓๙	๒,๖๒๐,๐๐๐
แนวทางที่ ๖.๓ การป้องกันและแก้ไขปัญหายาเสพติดอบายมุขและปัญหาแรงงานต่างด้าว (๑) แผนงานรักษาความสงบเรียบร้อย (๒) แผนงานงบกลาง	๔	๑๐๐,๐๐๐	๔	๑๐๐,๐๐๐	๔	๑๐๐,๐๐๐	๔	๑๐๐,๐๐๐	๔	๑๐๐,๐๐๐	๒๐	๕๐๐,๐๐๐
รวมทั้งสิ้น	๑๕	๘๙๕,๐๐๐	๑๕	๑,๓๙๕,๐๐๐	๑๕	๓๔๐,๐๐๐	๑๕	๓๔๐,๐๐๐	๑๔	๓๐๐,๐๐๐	๗๔	๓,๒๗๐,๐๐๐
ยุทธศาสตร์ ที่ ๗ พัฒนาการบริหารจัดการบ้านเมืองที่ดี แนวทางที่ ๗.๑ เพิ่มขีดความสามารถบุคลากรท้องถิ่น (๑) แผนงานบริหารงานทั่วไป (๒) แผนงานงบกลาง	๓	๑๓๐,๐๐๐	๓	๑๓๐,๐๐๐	๓	๑๓๐,๐๐๐	๓	๑๓๐,๐๐๐	๓	๑๓๐,๐๐๐	๑๕	๖๕๐,๐๐๐
แนวทางที่ ๗.๒ พัฒนาประสิทธิภาพในการบริหารจัดการภายใต้หลักธรรมาภิบาล (๑) แผนงานบริหารงานทั่วไป (๒) แผนงานสร้างความเข้มแข็งของชุมชน	๒	๑๔๐,๐๐๐	๒	๑๕๐,๐๐๐	๒	๑๕๐,๐๐๐	๒	๑๒๐,๐๐๐	๒	๑๒๐,๐๐๐	๑๐	๖๘๐,๐๐๐
แนวทางที่ ๗.๓ ส่งเสริมการมีส่วนร่วมของทุกภาคส่วนในการตรวจสอบควบคุม (๑) แผนงานบริหารงานทั่วไป (๒) แผนงานสร้างความเข้มแข็งของชุมชน	๒	๒๐,๐๐๐	๒	๒๐,๐๐๐	๒	๒๐,๐๐๐	๒	๒๐,๐๐๐	๒	๒๐,๐๐๐	๑๐	๑๐๐,๐๐๐
รวมทั้งสิ้น	๗	๒๙๐,๐๐๐	๗	๓๐๐,๐๐๐	๗	๓๐๐,๐๐๐	๗	๒๗๐,๐๐๐	๗	๒๗๐,๐๐๐	๓๕	๑,๔๓๐,๐๐๐
รวมยุทธศาสตร์ทั้งสิ้น	๘๘	๓๖,๒๐๑,๔๐๐	๘๕	๖๗,๖๕๖,๘๐๐	๘๒	๕๘,๖๙๑,๔๐๐	๘๐	๓๘,๘๖๑,๔๐๐	๗๕	๒๔,๘๗๒,๖๐๐	๔๐๘	๒๕๓,๒๘๔,๒๐๐

ผ.๐๑/๑

บัญชีสรุปโครงการพัฒนา
ที่มาจากแผนพัฒนาหมู่บ้าน

บัญชีสรุปโครงการพัฒนา ที่นำมาจากแผนพัฒนาหมู่บ้านและแผนชุมชน
แผนพัฒนาเทศบาลตำบลหนองแห้ง (พ.ศ.๒๕๖๖-๒๕๗๐)

โครงการพัฒนาที่นำจาก แผนพัฒนาหมู่บ้านและ แผนพัฒนาชุมชน	ปี ๒๕๖๖		ปี ๒๕๖๗		ปี ๒๕๖๘		ปี ๒๕๖๙		ปี ๒๕๗๐		รวม ๕ ปี	
	จำนวน โครงการ	งบประมาณ	จำนวน โครงการ	งบประมาณ	จำนวน โครงการ	งบประมาณ	จำนวน โครงการ	งบประมาณ	จำนวน โครงการ	งบประมาณ	จำนวน โครงการ	งบประมาณ
โครงการพัฒนาที่นำจาก แผนพัฒนาหมู่บ้านและ แผนพัฒนาชุมชน	๑๑	๑๐,๓๓๖,๐๐๐	๑๑	๑๓,๕๗๑,๔๐๐	๑๑	๑๑,๒๘๖,๐๐๐	๑๑	๘,๖๙๕,๐๐๐	๑๑	๔,๘๘๔,๖๐๐	๕๕	๔๘,๘๑๓,๖๐๐
รวมทั้งสิ้น	๑๑	๑๐,๓๓๖,๐๐๐	๑๑	๑๓,๕๗๑,๔๐๐	๑๑	๑๑,๒๘๖,๐๐๐	๑๑	๘,๖๙๕,๐๐๐	๑๑	๔,๘๘๔,๖๐๐	๕๕	๔๘,๘๑๓,๖๐๐

พ.๐๒

บัญชีรายละเอียดโครงการพัฒนา
แผนพัฒนาท้องถิ่นเทศบาลตำบลหนองแห่่ง
(พ.ศ.๒๕๖๖-๒๕๗๐) แก้ไขครั้งที่ ๒/๒๕๖๖ (หมดหมาย)

๒. บัญชีโครงการพัฒนาท้องถิ่น

**รายละเอียดโครงการพัฒนา
แผนพัฒนาท้องถิ่น (พ.ศ. ๒๕๖๖-๒๕๗๐) แก้ไข ครั้งที่ ๒/๒๕๖๖
เทศบาลตำบลหนองแห่ย์ อำเภอสันทราย จังหวัดเชียงใหม่**

ยุทธศาสตร์ชาติ ๒๐ ปี : ข้อที่ ๒ การสร้างความสามารถในการแข่งขัน

แผนพัฒนาเศรษฐกิจและสังคมแห่งชาติ ฉบับที่ ๑๓ : หมายเหตุที่ ๘ ไทยมีพื้นที่และเมืองอัจฉริยะที่น่าอยู่ปลอดภัย

SDGs : เป้าหมายที่ ๙ สร้างโครงสร้างพื้นฐานที่มีความทนทาน ส่งเสริมการพัฒนาอุตสาหกรรมที่ครอบคลุมและยั่งยืนและส่งเสริมนวัตกรรม

เป้าประสงค์ : โครงสร้างพื้นฐานที่มีคุณภาพ เชื่อมถือได้ ยั่งยืนและมีความทนทานฯ แผนแม่บท : ประเด็นโครงสร้างพื้นฐานระบบโลจิสติกส์และดิจิทัล

ยุทธศาสตร์จังหวัดเชียงใหม่ : ข้อที่ ๑ การส่งเสริมอุตสาหกรรมท่องเที่ยว เน้นคุณค่าที่สามารถปรับตัวตามสถานการณ์เพื่อขับเคลื่อนเศรษฐกิจท้องถิ่น

ยุทธศาสตร์การพัฒนาของ อปท. : ข้อที่ ๒ การพัฒนาโครงสร้างพื้นฐาน สาธารณูปโภค และแหล่งน้ำ

ยุทธศาสตร์เทศบาลตำบลหนองแห่ย์ : ข้อที่ ๑ การพัฒนาโครงสร้างพื้นฐาน สาธารณูปโภค และแหล่งน้ำ

กลยุทธ์/แนวทางที่ : ๑. งานก่อสร้างปรับปรุงบำรุงรักษาถนน สะพาน ไฟฟ้า โทรศัพท์ สาธารณูปโภคและสาธารณูปการต่างๆ

แผนงานอุตสาหกรรมและการโยธา

ที่	โครงการ/กิจกรรม	วัตถุประสงค์	เป้าหมาย	งบประมาณและที่มา					ตัวชี้วัด (KPI)	ผลลัพธ์ที่คาดว่าจะได้รับ	หน่วยงานที่รับผิดชอบ
				๒๕๖๖	๒๕๖๗	๒๕๖๘	๒๕๖๙	๒๕๗๐			
๑	ก่อสร้างรั้วรอบเทศบาลตำบลหนองแห่ย์	เพื่อก่อสร้างรั้วรอบเทศบาลตำบลหนองแห่ย์	ก่อสร้างรั้วรอบเทศบาล ๘๑๘ เมตร	๑,๒๒๗,๐๐๐	๑,๒๒๗,๐๐๐	๑,๒๒๗,๐๐๐	-	-	จำนวนแห่ง	ปลอดภัยของเทศบาล	ทต.หนองแห่ย์หรือหน่วยงานอื่น
			ยาว ๘๑๘ เมตร								
๒	ก่อสร้างที่จอดรถภายในสำนักงานป้องกันและบรรเทาสาธารณภัยเทศบาลตำบลหนองแห่ย์	เพื่อก่อสร้างที่จอดรถภายในสนง.ป้องกันฯ	กว้าง ๑๐ เมตร ยาว ๔๐ เมตร	๖๘๐,๐๐๐	๖๘๐,๐๐๐	๖๘๐,๐๐๐	-	-	จำนวนแห่ง	ปลอดภัยของเทศบาล	ทต.หนองแห่ย์หรือหน่วยงานอื่น
			โครงสร้างคอนกรีตเสริมเหล็ก หลังคามุงด้วยเมทัลชีท								
รวมด้านโครงสร้างพื้นฐาน				๑,๙๐๗,๐๐๐	๑,๙๐๗,๐๐๐	๑,๙๐๗,๐๐๐	-	-			

รายละเอียดโครงการพัฒนา
แผนพัฒนาท้องถิ่น (พ.ศ. ๒๕๖๖-๒๕๗๐) แก้ไข ครั้งที่ ๒/๒๕๖๖
เทศบาลตำบลหนองแห้ง อำเภอสันทราย จังหวัดเชียงใหม่

ยุทธศาสตร์ชาติ ๒๐ ปี : ข้อที่ ๒ การสร้างความสามารถในการแข่งขัน

แผนพัฒนาเศรษฐกิจและสังคมแห่งชาติ ฉบับที่ ๑๓ : หมายเหตุที่ ๘ ไทยมีพื้นที่และเมืองอัจฉริยะที่นำอยู่ปลอดภัย

SDGs : เป้าหมายที่ ๙ สร้างโครงสร้างพื้นฐานที่มีความทนทาน ส่งเสริมการพัฒนาอุตสาหกรรมที่ครอบคลุมและยั่งยืนและส่งเสริมนวัตกรรม

เป้าประสงค์ : โครงสร้างพื้นฐานที่มีคุณภาพ เชื่อถือได้ ยั่งยืนและมีความทนทานฯ แผนแม่บท : ประเด็นโครงสร้างพื้นฐานระบบโลจิสติกส์และดิจิทัล

ยุทธศาสตร์จังหวัดเชียงใหม่ : ข้อที่ ๑ การส่งเสริมอุตสาหกรรมท่องเที่ยว เน้นคุณค่าที่สามารถปรับตัวตามสถานการณ์เพื่อขับเคลื่อนเศรษฐกิจท้องถิ่น

ยุทธศาสตร์การพัฒนาของ อปท. : ข้อที่ ๒ การพัฒนาโครงสร้างพื้นฐาน สาธารณูปโภค และแหล่งน้ำ

ยุทธศาสตร์เทศบาลตำบลหนองแห้ง : ข้อที่ ๑ การพัฒนาโครงสร้างพื้นฐาน สาธารณูปโภค และแหล่งน้ำ

กลยุทธ์/แนวทางที่ ๒ งานก่อสร้างปรับปรุงบำรุงแหล่งน้ำอุปโภค-บริโภค

แผนงานอุตสาหกรรมและการโยธา

ที่	โครงการ/กิจกรรม	วัตถุประสงค์	เป้าหมาย	งบประมาณและที่มา					ตัวชี้วัด (KPI)	ผลลัพธ์ที่คาดว่าจะได้รับ	หน่วยงานที่รับผิดชอบ	
				๒๕๖๖	๒๕๖๗	๒๕๖๘	๒๕๖๙	๒๕๗๐				
๑	ปรับปรุงซ่อมแซมระบบประปาหมู่บ้าน/จุดเจาะบ่อตำบลหนองแห้ง	เพื่อบรรเทาความเดือดร้อนของประชาชน	ปรับปรุงซ่อมแซมระบบประปาหมู่บ้าน/จุดเจาะบ่อบาดาลตำบลหนองแห้ง (เปลี่ยนท่อส่งน้ำ, ติดตั้งถังเก็บน้ำดี, เปลี่ยนซีเมนต์, เป่าล้าง หมู่ที่ ๑ - หมู่ที่ ๑๑	๒๐๐,๐๐๐	๒๐๐,๐๐๐	๒๐๐,๐๐๐	๒๐๐,๐๐๐	๒๐๐,๐๐๐	ระบบประปาที่มีมาตรฐาน	บรรเทาความเดือดร้อนประชาชนมีน้ำใช้	อบจ./กรมส่งเสริมหรือหน่วยงานอื่น	
๒	ขุดลอกลำเหมืองสาธารณะภายในตำบลหนองแห้ง	เพื่อบรรเทาความเดือดร้อน	ขุดลอกลำเหมืองสาธารณะภายในตำบลหนองแห้ง	๒๐๐,๐๐๐	๒๐๐,๐๐๐	๒๐๐,๐๐๐	๒๐๐,๐๐๐	๒๐๐,๐๐๐	แก้ไขปัญหาภัยแล้ง	บรรเทาความเดือดร้อน	อบจ./กรมส่งเสริมหรือหน่วยงานอื่น	
		แก้ไขปัญหาภัยแล้ง	ลำเหมืองเปา ลำเหมืองแจ็กแดง ลำเหมืองคือลำเหมืองไล่ไถ ลำเหมืองห้วยธารและลำเหมืองร้องลำเหมืองไล่ไถ ลำเหมืองห้วยธารและลำเหมืองร้อง									
			หนองน้ำหนองแห้ง หมู่ที่ ๑ ,หนองน้ำหนองบัว หมู่ที่ ๕									
			หนองน้ำบ้านแม่อีกพัฒนา หมู่ที่ ๘หนองแมงดา หมู่ ๗									
			หนองน้ำห้วยเกียงและหนองน้ำห้วยอีก หมู่ที่ ๑๑									
			หนองน้ำห้วยเหียง หมู่ที่ ๑๐,หนองน้ำบ้านดอย หมู่ ๗									
รวมด้านโครงสร้างพื้นฐาน (๒.งานก่อสร้างปรับปรุงรักษาแหล่งน้ำอุปโภค-บริโภค)				๔๐๐,๐๐๐	๔๐๐,๐๐๐	๔๐๐,๐๐๐	๔๐๐,๐๐๐	๔๐๐,๐๐๐				

ยุทธศาสตร์ชาติ ๒๐ ปี ข้อที่ ๒ ยุทธศาสตร์ด้านการสร้างความสามารถในการแข่งขัน

แผนพัฒนาเศรษฐกิจและสังคมแห่งชาติ ฉบับที่ ๑๓ หมายความว่า ๗ ไทยมีวิสาหกิจขนาดกลางและขนาดย่อมที่เข้มแข็งมีศักยภาพสูงและความแข่งขันได้ SDGs : เป้าหมายที่ ๘

เป้าประสงค์ : โครงสร้างพื้นฐานที่มีคุณภาพ เชื่อถือได้ ยั่งยืนและมีความทนทานฯ แผนแม่บท : ประเด็นการพัฒนาการเกษตร

ยุทธศาสตร์จังหวัดเชียงใหม่ ที่ ๒ การขับเคลื่อนเกษตรเพิ่มมูลค่า เกษตรแปรรูปมูลค่าสูง และนวัตกรรมอาหารแห่งอนาคต ภายใต้ BCG Model

ยุทธศาสตร์การพัฒนาของ อปท. ข้อที่ ๕ ด้านการพัฒนาคุณภาพชีวิต การศึกษา ส่งเสริมเศรษฐกิจ และการท่องเที่ยว

ยุทธศาสตร์เทศบาลตำบลหนองแห่่ง ที่ ๒ การพัฒนาเศรษฐกิจตามแนวทางปรัชญาเศรษฐกิจพอเพียงไปสู่ความยั่งยืน

กลยุทธ์ ที่ ๒ การส่งเสริมด้านอาชีพ แนวทางที่ ๒.๑ การส่งเสริมพัฒนาการเกษตรตามแนวทางปรัชญาเศรษฐกิจพอเพียง

แผนงานเกษตร แผนงานสร้างความเข้มแข็งของชุมชน

ยุทธศาสตร์การพัฒนา	วัตถุประสงค์	เป้าหมาย	งบประมาณและที่มา					ตัวชี้วัด (KPI)	ผลที่คาดว่าจะได้รับ	หน่วยงานรับผิดชอบ
			๒๕๖๖	๒๕๖๗	๒๕๖๘	๒๕๖๙	๒๕๗๐			
๑. โครงการส่งเสริมการผลิตและจำหน่ายสินค้าและผลิตภัณฑ์ชุมชน	- เพื่อเพิ่มรายได้ให้แก่ประชาชน	กลุ่มอาชีพ	๑๐,๐๐๐	๑๐,๐๐๐	๑๐,๐๐๐	๑๐,๐๐๐	๑๐,๐๐๐	จำนวนผู้เข้าร่วม	ประชาชน มีรายได้เพิ่มขึ้น	สำนักปลัด กองช่าง
๒. โครงการส่งเสริมอาชีพตำบลหนองแห่่ง	- เพื่อพัฒนาเสริมทักษะและการเรียนรู้	กลุ่มอาชีพ	๑๐,๐๐๐	๑๐,๐๐๐	๑๐,๐๐๐	๑๐,๐๐๐	๑๐,๐๐๐	จำนวนผู้เข้าร่วม	ประชาชนมี ความรู้เพิ่มขึ้น	
๓. โครงการเศรษฐกิจพอเพียง	- เพื่อส่งเสริมกิจกรรม	ม.๑-ม.๑๑	๑๐,๐๐๐	๑๐,๐๐๐	๑๐,๐๐๐	๑๐,๐๐๐	๑๐,๐๐๐	จำนวนกิจกรรม ส่งเสริมการจัดการ	ประชาชนมี ความรู้เพิ่มขึ้น	
๔. โครงการเพิ่มศักยภาพกลุ่มสตรีแม่บ้านตำบลหนองแห่่ง	- เพื่อส่งเสริมการรวมกลุ่ม	กลุ่มแม่บ้าน	๑๐,๐๐๐	๑๐,๐๐๐	๑๐,๐๐๐	๑๐,๐๐๐	๑๐,๐๐๐	จำนวนผู้เข้าร่วม	ประชาชนมี ความรู้เพิ่มขึ้น	
รวม			๔๐,๐๐๐	๔๐,๐๐๐	๔๐,๐๐๐	๔๐,๐๐๐	๔๐,๐๐๐			

ยุทธศาสตร์ชาติ ๒๐ ปี ข้อที่ ๕ ยุทธศาสตร์ด้านการสร้างการเติบโตบนคุณภาพชีวิตที่เป็นมิตรต่อสิ่งแวดล้อม

แผนพัฒนาเศรษฐกิจและสังคมแห่งชาติ ฉบับที่ ๑๓ หมายความว่าที่ ๗ ไทยมีวิสาหกิจขนาดกลางและขนาดย่อมที่เข้มแข็งมีศักยภาพสูงและความแข่งขันได้ SDGs : เป้าหมายที่ ๘

เป้าประสงค์ : โครงสร้างพื้นฐานที่มีคุณภาพ เชื่อถือได้ ยั่งยืนและมีความทนทานฯ แผนแม่บท : ประเด็นการพัฒนาการเกษตร

ยุทธศาสตร์จังหวัดเชียงใหม่ ที่ ๑ การส่งเสริมการท่องเที่ยวเพิ่มมูลค่าเชื่อมโยงธรรมชาติ วัฒนธรรม สุขภาพและเศรษฐกิจท้องถิ่น

ยุทธศาสตร์การพัฒนาของ อปท. ข้อที่ ๕ ด้านการพัฒนาคุณภาพชีวิต การศึกษา ส่งเสริมเศรษฐกิจ และการท่องเที่ยว

ยุทธศาสตร์เทศบาลตำบลหนองแห่ยง ที่ ๒ การพัฒนาเศรษฐกิจตามแนวทางปรัชญาเศรษฐกิจพอเพียงไปสู่ความยั่งยืน

กลยุทธ์ที่ ๒ การส่งเสริมด้านอาชีพ แนวทางที่ ๒.๒ ส่งเสริมการค้าและการลงทุนเศรษฐกิจที่ยั่งยืน

แผนงานเกษตร แผนงานสาธารณสุข

ยุทธศาสตร์การพัฒนา	วัตถุประสงค์	เป้าหมาย	งบประมาณและที่มา					ตัวชี้วัด (KPI)	ผลที่คาดว่าจะได้รับ	หน่วยงานรับผิดชอบ
			๒๕๖๖	๒๕๖๗	๒๕๖๘	๒๕๖๙	๒๕๗๐			
๑. โครงการฝึกอบรมอาสาปศุสัตว์ตำบล	- เพื่อเพิ่มศักยภาพการอาสาปศุสัตว์	ม.๑-ม.๑๑	๑๐,๐๐๐	๑๐,๐๐๐	๑๐,๐๐๐	๑๐,๐๐๐	๑๐,๐๐๐	จำนวนผู้เข้าร่วม	อาสาปศุสัตว์ มีความรู้เพิ่มขึ้น	สำนักปลัด
๒. โครงการส่งเสริมการใช้สารชีวภัณฑ์เพื่อพัฒนาการผลิตพืชอาหารปลอดภัย	- เพื่อส่งเสริมกิจกรรม	ม.๑-ม.๑๑	๑๐,๐๐๐	๑๐,๐๐๐	๑๐,๐๐๐	๑๐,๐๐๐	๑๐,๐๐๐	จำนวนกิจกรรม ส่งเสริมการจัดการ	ประชาชนมี ความรู้เพิ่มขึ้น	
รวม			๒๐,๐๐๐	๒๐,๐๐๐	๒๐,๐๐๐	๒๐,๐๐๐	๒๐,๐๐๐			

ยุทธศาสตร์ชาติ ๒๐ ปี ที่ ๕ ยุทธศาสตร์ด้านการสร้างการเติบโตบนคุณภาพที่เป็นมิตรต่อสิ่งแวดล้อม

แผนพัฒนาเศรษฐกิจและสังคมแห่งชาติ ฉบับที่ ๑๓ หมายความว่าที่ ๑๑ ไทยสามารถลดความเสี่ยงและผลกระทบจากภัยธรรมชาติและการเปลี่ยนแปลงสภาพภูมิอากาศ SDGs เป้าหมายที่ ๑๕

ยุทธศาสตร์จังหวัดเชียงใหม่ ข้อที่ ๔ การจัดการปัญหาฝุ่นควัน (PN๒.๕)พัฒนาทรัพยากรธรรมชาติและสิ่งแวดล้อม อย่างยั่งยืน

ยุทธศาสตร์การพัฒนาของ อบท. ข้อที่ ๔ ด้านการจัดการทรัพยากรธรรมชาติและสิ่งแวดล้อม

ยุทธศาสตร์เทศบาลตำบลหนองแห่่ง ที่ ๓ บริหารจัดการทรัพยากรธรรมชาติและสิ่งแวดล้อมและระบบนิเวศอย่างยั่งยืน

กลยุทธ์ ที่ ๓ พัฒนาด้านการสร้างจิตสำนึก แนวทางที่ ๓.๑ อนุรักษ์ทรัพยากรธรรมชาติและสิ่งแวดล้อม

แผนงานการเกษตร แผนงานรักษาความสงบเรียบร้อย

ยุทธศาสตร์การพัฒนา	วัตถุประสงค์	เป้าหมาย	งบประมาณและที่มา					ตัวชี้วัด (KPI)	ผลที่คาดว่าจะได้รับ	หน่วยงานรับผิดชอบ
			๒๕๖๖	๒๕๖๗	๒๕๖๘	๒๕๖๙	๒๕๗๐			
๑. โครงการรื้อน้ำ รักษา รักษาแผ่นดิน และอนุรักษ์แหล่งน้ำ	เพื่อปลูกต้นไม้ บำรุงดิน พื้นฟูธรรมชาติ	ม.๑-ม.๑๑	๑๐,๐๐๐	๑๐,๐๐๐	๑๐,๐๐๐	๑๐,๐๐๐	๑๐,๐๐๐	จำนวน/กิจกรรม	ทำให้ประชาชน	สำนักปลัด
									ส่งเสริมการจัดการ	
๒ โครงการอนุรักษ์พันธุ์กรรมพืช อันเนื่องมาจากพระราชดำริฯ	เพื่ออนุรักษ์รักษา ทรัพยากรธรรมชาติ	ม.๑-ม.๑๑	๑๐,๐๐๐	๑๐,๐๐๐	๑๐,๐๐๐	๑๐,๐๐๐	๑๐,๐๐๐	จำนวน/กิจกรรม	ทำให้ประชาชน	
									ส่งเสริมการจัดการ	
๓. โครงการจิตอาสาภัยพิบัติ	เพื่ออบรมให้ความรู้ จิตอาสาภัยพิบัติ	ม.๑-ม.๑๑	๑๐,๐๐๐	๑๐,๐๐๐	๑๐,๐๐๐	๑๐,๐๐๐	๑๐,๐๐๐	จำนวนผู้เข้าร่วม	ทำให้ประชาชน	
									ส่งเสริมการจัดการ	
๔. โครงการฝึกอบรมอาสาสมัครป้องกันไฟ ฟ้าปัญหาหมอกควัน	เพื่อแก้ไขปัญหา หมอกควัน	ม.๑-ม.๑๑	๑๐,๐๐๐	๑๐,๐๐๐	๑๐,๐๐๐	๑๐,๐๐๐	๑๐,๐๐๐	จำนวน/กิจกรรม	ทำให้ประชาชน	
									ส่งเสริมการจัดการ	
๕. โครงการส่งเสริมการประกอบอาชีพ ทดแทนการหาของป่าแก้ไข้ปัญหา หมอกควัน	เพื่ออบรมให้ความรู้การลด ทดแทนการหาของป่า ลดมลพิษทางอากาศ	ม.๑-ม.๑๑	๑๐,๐๐๐	๑๐,๐๐๐	๑๐,๐๐๐	๑๐,๐๐๐	๑๐,๐๐๐	จำนวน/กิจกรรม	ทำให้ประชาชน	
									ส่งเสริมการจัดการ	
รวม			๕๐,๐๐๐	๕๐,๐๐๐	๕๐,๐๐๐	๕๐,๐๐๐	๕๐,๐๐๐			

ยุทธศาสตร์ชาติ ๒๐ ปี ข้อที่ ๕ ยุทธศาสตร์ด้านการสร้างการเติบโตบนคุณภาพที่เป็นมิตรต่อสิ่งแวดล้อม

แผนพัฒนาเศรษฐกิจและสังคมแห่งชาติ ฉบับที่ ๑๓ หมายเหตุที่ ๑๑ ไทยสามารถลดความเสี่ยงและผลกระทบจากภัยธรรมชาติและ การเปลี่ยนแปลงสภาพภูมิอากาศ SDGs เป้าหมายที่ ๑๕

ยุทธศาสตร์จังหวัดเชียงใหม่ ข้อที่ ๔ การจัดการปัญหาฝุ่นควัน (PN๒.๕)พัฒนาทรัพยากรธรรมชาติและสิ่งแวดล้อม อย่างยั่งยืน

ยุทธศาสตร์การพัฒนาของ อปท. ข้อที่ ๔ ด้านการจัดการทรัพยากรธรรมชาติและสิ่งแวดล้อม

ยุทธศาสตร์เทศบาลตำบลหนองแห่่ง ที่ ๓ บริหารจัดการทรัพยากรธรรมชาติและสิ่งแวดล้อมและระบบนิเวศอย่างยั่งยืน

กลยุทธ์ ที่ ๓ พัฒนาด้านการสร้างจิตสำนึก แนวทางที่ ๓.๒ การบริหารจัดการทรัพยากรธรรมชาติและสิ่งแวดล้อมอย่างยั่งยืน

แผนงานเคหะและชุมชนและแผนงานสาธารณสุข

ยุทธศาสตร์การพัฒนา	วัตถุประสงค์	เป้าหมาย	งบประมาณและที่มา					ตัวชี้วัด (KPI)	ผลที่คาดว่าจะได้รับ	หน่วยงานรับผิดชอบ
			๒๕๖๖	๒๕๖๗	๒๕๖๘	๒๕๖๙	๒๕๗๐			
๑. โครงการจัดเก็บขยะในพื้นที่ตำบลหนองแห่่ง	เพื่อจัดเก็บขยะในพื้นที่	ม.๑-ม.๑๑	๗๐๐,๐๐๐	๗๐๐,๐๐๐	๗๐๐,๐๐๐	๗๐๐,๐๐๐	๗๐๐,๐๐๐	จำนวนผู้เข้าร่วม	ทำให้ประชาชน	
	ตำบลหนองแห่่ง							ส่งเสริมการจัดการ	ได้รับบริการ	
๒. โครงการจัดการขยะจังหวัดสะอาด	เพื่ออบรมให้ความรู้การลด	ม.๑-ม.๑๑	๑๐,๐๐๐	๑๐,๐๐๐	๑๐,๐๐๐	๑๐,๐๐๐	๑๐,๐๐๐	จำนวน/กิจกรรม	ทำให้ประชาชน	
	ประชาชน							ส่งเสริมการจัดการ	ได้รับความรู้ลดปริมาณขยะ	
๓. โครงการอบรมให้ความรู้อาสาสมัครท้องถิ่นรักษ์โลก (อถล.)	เพื่ออบรมให้ความรู้การลด	ม.๑-ม.๑๑	๑๐,๐๐๐	๑๐,๐๐๐	๑๐,๐๐๐	๑๐,๐๐๐	๑๐,๐๐๐	จำนวน/กิจกรรม	ทำให้ประชาชน	
	ประชาชน							ส่งเสริมการจัดการ	มีความรู้ ร่วมรักษาสิ่งแวดล้อม	
รวม			๗๒๐,๐๐๐	๗๒๐,๐๐๐	๗๒๐,๐๐๐	๗๒๐,๐๐๐	๗๒๐,๐๐๐			

ยุทธศาสตร์ชาติ ๒๐ ปี ข้อที่ ๒ ยุทธศาสตร์ด้านการสร้างความสามารถในการแข่งขัน

แผนพัฒนาเศรษฐกิจและสังคมแห่งชาติ ฉบับที่ ๑๓ หมายความว่า ๑๑ ไทยสามารถลดความเสี่ยงและผลกระทบจากภัยธรรมชาติและการเปลี่ยนแปลงสภาพภูมิอากาศ SDGs เป้าหมายที่ ๔

ยุทธศาสตร์จังหวัดเชียงใหม่ ข้อที่ ๑ ส่งเสริมอุตสาหกรรมท่องเที่ยว เน้นคุณค่าที่สามารถปรับตัวตามสถานการณ์เพื่อขับเคลื่อนเศรษฐกิจท้องถิ่น

ยุทธศาสตร์การพัฒนาของ อปท. ข้อที่ ๖ ด้านศาสนา ศิลปวัฒนธรรม ประเพณี และภูมิปัญญาท้องถิ่น

ยุทธศาสตร์เทศบาลตำบลหนองแห่ยง ที่ ๔ การอนุรักษ์ ฟื้นฟูและสืบสาน ศิลปวัฒนธรรมจารีตประเพณี และภูมิปัญญาท้องถิ่น

กลยุทธ์ ที่ ๔ อนุรักษ์ศิลปวัฒนธรรมและภูมิปัญญาท้องถิ่น แนวทางที่ ๔.๑ การพัฒนาองค์ความรู้ศิลปวัฒนธรรมและภูมิปัญญาท้องถิ่น ส่งเสริมการท่องเที่ยว

แผนงานศาสนาวัฒนธรรมและนันทนาการ

ยุทธศาสตร์การพัฒนา	วัตถุประสงค์	เป้าหมาย	งบประมาณและที่มา					ตัวชี้วัด (KPI)	ผลที่คาดว่าจะได้รับ	หน่วยงานรับผิดชอบ
			๒๕๖๖	๒๕๖๗	๒๕๖๘	๒๕๖๙	๒๕๗๐			
๑. อุดหนุนที่ทำการปกครองอำเภอสันทราย ตามโครงการขอรับเงินอุดหนุนจากอปท. (จัดมหรหรรรมไม้ดอกไม้ประดับ, จัดงานหนึ่งตำบลหนึ่งผลิตภัณฑ์ ในงานฤดูหนาวและงานกาชาด จังหวัดเชียงใหม่, กิจกรรมรดน้ำดำหัว ประเพณีสงกรานต์(ปีใหม่เมือง)	เพื่อส่งเสริมสนับสนุน งานรัฐพิธีประเพณี วัฒนธรรมต่าง ๆ	ท้องถิ่น อ.สันทราย	๓๐,๐๐๐	๓๐,๐๐๐	๓๐,๐๐๐	๓๐,๐๐๐	๓๐,๐๐๐	จำนวนครั้ง	ทำให้ประชาชนมีส่วนร่วม งานรัฐพิธี ประเพณีต่าง ๆ	กองการ ศึกษา
๒. โครงการส่งเสริมสืบสานประเพณี ตักบาตรเทโวโรหณะเนื่องในเทศกาล วันออกพรรษา	- เพื่อส่งเสริมประชาชน ทำบุญและฟังเทศน์	ต.หนองแห่ยง	๑๕,๐๐๐	๑๕,๐๐๐	๑๕,๐๐๐	๑๕,๐๐๐	๑๕,๐๐๐	ร้อยละผู้เข้าร่วม กิจกรรม	- ทำให้ประชาชนได้ร่วมกันทำบุญ	
๓. อุดหนุนคณะกรรมการวัดตามโครงการ อนุรักษ์ส่งเสริมประเพณีสงฆ์น้ำพระธาตุ	- เพื่ออนุรักษ์สืบสาน ประเพณีท้องถิ่น	วัดในตำบล หนองแห่ยง	๘๐,๐๐๐	๘๐,๐๐๐	๘๐,๐๐๐	๘๐,๐๐๐	๘๐,๐๐๐	ร้อยละผู้เข้าร่วม กิจกรรม	- ทำให้ประชาชนร่วมกันอนุรักษ์ สืบสานประเพณีท้องถิ่น	
รวม			๑๒๕,๐๐๐	๑๒๕,๐๐๐	๑๒๕,๐๐๐	๑๒๕,๐๐๐	๑๒๕,๐๐๐			

ยุทธศาสตร์ชาติ ๒๐ ปี ที่ ๓ ยุทธศาสตร์ด้านการพัฒนาและส่งเสริมศักยภาพทรัพยากรมนุษย์

แผนพัฒนาเศรษฐกิจและสังคมแห่งชาติ ฉบับที่ ๑๓ หมายความว่า ๑๒ ไทยมีกำลังคนมารรณะสูงมุ่งเรียนรู้อย่างต่อเนื่องตอเบื้องตอใจการพัฒนาแห่งอนาคต SDGs เป้าหมายที่ ๔

ยุทธศาสตร์จังหวัดเชียงใหม่ ข้อที่ ๕ การเสริมสร้างคุณภาพ เมืองนำอยู่มิความปลอดภัย เพื่อคุณภาพชีวิตที่ดีของประชาชน

ยุทธศาสตร์การพัฒนาของ อปท. ข้อที่ ๖ ด้านศาสนา ศิลปวัฒนธรรม ประเพณี และภูมิปัญญาท้องถิ่น

ยุทธศาสตร์เทศบาลตำบลหนองแห่่ง ที่ ๔ การอนุรักษ์ ฟื้นฟูและสืบสาน ศิลปวัฒนธรรมจารีตประเพณี และภูมิปัญญาท้องถิ่น

กลยุทธ์ ที่ ๔ อนุรักษ์ศิลปวัฒนธรรมและภูมิปัญญาท้องถิ่น แนวทางที่ ๔.๒ การอนุรักษ์และส่งเสริมศิลปวัฒนธรรม

แผนงานการศาสนาวัฒนธรรมและนันทนาการ

ยุทธศาสตร์การพัฒนา	วัตถุประสงค์	เป้าหมาย	งบประมาณและที่มา					ตัวชี้วัด (KPI)	ผลที่คาดว่าจะได้รับ	หน่วยงานรับผิดชอบ
			๒๕๖๖	๒๕๖๗	๒๕๖๘	๒๕๖๙	๒๕๗๐			
๑. โครงการสืบสานวัฒนธรรมประเพณีล้านนาและภูมิปัญญาท้องถิ่น	- เพื่อส่งเสริมประเพณี	ผู้สูงอายุ	๑๐๐,๐๐๐	๑๐๐,๐๐๐	๑๐๐,๐๐๐	๑๐๐,๐๐๐	๑๐๐,๐๐๐	จำนวนผู้เข้าร่วม	- ทำให้ประชาชน	กองการ
	คำหว่าผู้สูงอายุ	ต.หนองแห่่ง						กิจกรรม	ร่วมรักษาประเพณี	ศึกษา
๒. โครงการประเพณียี่เป็งตำบลหนองแห่่ง	- เพื่อส่งเสริมสนับสนุน	ประชาชน	๑๐๐,๐๐๐	๑๐๐,๐๐๐	๑๐๐,๐๐๐	๑๐๐,๐๐๐	๑๐๐,๐๐๐	ร้อยละผู้เข้าร่วม	- ทำให้รักษา	
	ประเพณียี่เป็ง	ต.หนองแห่่ง						กิจกรรม	ประเพณียี่เป็ง	
๓. โครงการสืบสานประเพณีถวายเทียนเข้าพรรษา	- เพื่อส่งเสริมสนับสนุน	ประชาชน	๑๕,๐๐๐	๑๕,๐๐๐	๑๕,๐๐๐	๑๕,๐๐๐	๑๕,๐๐๐	ร้อยละผู้เข้าร่วม	- ทำให้สืบสาน	
	ถวายเทียนเข้าพรรษา	ต.หนองแห่่ง						กิจกรรม	ถวายเทียน	
๔. โครงการธรรมสัญจรเทศบาลเข้าพรรษา	- เพื่อส่งเสริมสนับสนุน	ประชาชน	๒๕,๐๐๐	๒๕,๐๐๐	๒๕,๐๐๐	๒๕,๐๐๐	๒๕,๐๐๐	ร้อยละผู้เข้าร่วม	- ทำให้สืบสาน	
	ธรรมสัญจรเข้าพรรษา	ต.หนองแห่่ง						กิจกรรม	ธรรมสัญจร เข้าพรรษา	
รวม			๒๔๐,๐๐๐	๒๔๐,๐๐๐	๒๔๐,๐๐๐	๒๔๐,๐๐๐	๒๔๐,๐๐๐			

ยุทธศาสตร์ชาติ ๒๐ ปี ข้อที่ ๔ ยุทธศาสตร์ชาติด้านการสร้างโอกาสและความเสมอภาคทางสังคม

แผนพัฒนาเศรษฐกิจและสังคมแห่งชาติ ฉบับที่ ๑๓ หมายความว่า ๑๒ ไทยมีกำลังคนมารรณะสูงมุ่งเรียนรู้อย่างต่อเนื่องตบโจทย์การพัฒนาแห่งอนาคต SDGs เป้าหมายที่ ๔

ยุทธศาสตร์จังหวัดเชียงใหม่ ข้อที่ ๕ การเสริมสร้างสังคมคุณภาพ เมืองน่าอยู่มีความปลอดภัย เพื่อคุณภาพชีวิตที่ดีของประชาชน

ยุทธศาสตร์การพัฒนาของ อปท. ข้อที่ ๑ ด้านพัฒนาระบบสุขภาพชุมชน

ยุทธศาสตร์เทศบาลตำบลหนองแห่่ง ที่ ๕ การพัฒนาคุณภาพชีวิตของประชาชน

กลยุทธ์ ที่ ๕ ส่งเสริมการเรียนรู้ตลอดชีวิต ๕.๑ พัฒนาการศึกษา แนวทางที่ ๕.๑ ส่งเสริมการศึกษาและการเรียนรู้ตลอดชีวิต

แผนงานการศึกษา

ยุทธศาสตร์การพัฒนา	วัตถุประสงค์	เป้าหมาย	งบประมาณและที่มา					ตัวชี้วัด (KPI)	ผลที่คาดว่าจะได้รับ	หน่วยงานรับผิดชอบ
			๒๕๖๖	๒๕๖๗	๒๕๖๘	๒๕๖๙	๒๕๗๐			
๑.สนับสนุนค่าใช้จ่ายการบริหารสถานศึกษา (ศูนย์เด็กเล็กเทศบาล) (ค่าอาหารกลางวัน, (อาหารเสริมนมและค่าใช้จ่ายในการอบรม) วัสดุการศึกษา)	เพื่อเพิ่มศักยภาพของนักเรียนในเด็กเล็ก พัฒนาด้านความรู้ และคุณภาพชีวิต	นักเรียน ศูนย์เด็กเล็ก	๓๐๐,๐๐๐	๓๐๕,๐๐๐	๓๑๐,๐๐๐	๓๑๕,๐๐๐	๓๒๐,๐๐๐	จำนวนเด็กใน ศูนย์เด็กเล็ก	ทำให้นักเรียน ศูนย์เด็กเล็ก ได้รับความรู้	กองการศึกษา
๒.สนับสนุนค่าใช้จ่ายการบริหารสถานศึกษา (โรงเรียนอนุบาลเทศบาล) (ค่าอาหารกลางวัน, (อาหารเสริมนมและค่าใช้จ่ายในการอบรม) วัสดุการศึกษา)	เพื่อเพิ่มศักยภาพของนักเรียนในเด็กเล็ก พัฒนาด้านความรู้ และคุณภาพชีวิต	นักเรียน ร.ร.เทศบาล	๑,๑๐๐,๐๐๐	๑,๑๑๐,๐๐๐	๑,๑๒๐,๐๐๐	๑,๑๓๐,๐๐๐	๑,๑๔๐,๐๐๐	จำนวนเด็กใน ศูนย์เด็กเล็ก	ทำให้นักเรียน ศูนย์เด็กเล็ก ได้รับความรู้	
๓. อุดหนุนโรงเรียนบ้านบวกเปาและ และโรงเรียนชลประทานฯ ตามโครงการอาหารกลางวันให้แก่เด็กนักเรียนโรงเรียนในตำบลหนองแห่่ง	เพื่อให้เด็กได้รับ อาหารกลางวัน เสริมสร้างสุขภาพอนามัย	ร.ร.บ้านบวกเปา ร.ร.ชลประทานฯ	๑,๕๓๐,๐๐๐	๑,๕๓๕,๐๐๐	๑,๕๔๐,๐๐๐	๑,๕๔๕,๐๐๐	๑,๕๕๐,๐๐๐	จำนวนเด็กนักเรียน ในโรงเรียนตำบล หนองแห่่ง	ทำให้เด็กได้รับ อาหารกลางวัน เสริมสร้าง สุขภาพอนามัย	
๔. สนับสนุนอาหารเสริม(นม)ให้เด็กนักเรียน โรงเรียนในตำบลหนองแห่่ง	เพื่อให้เด็กได้รับ อาหารเสริม(นม)เสริมสร้าง สุขภาพอนามัยแข็งแรง	ร.ร.บ้านบวกเปา ร.ร.ชลประทานฯ	๑,๐๐๐,๐๐๐	๑,๐๐๒,๐๐๐	๑๐๔,๐๐๐	๑๐๖,๐๐๐	๑,๐๐๘,๐๐๐	จำนวนเด็กใน ศูนย์เด็กเล็ก	รับอาหารเสริม(นม) เสริมสร้างสุขภาพ อนามัยแข็งแรง	
๕. โครงการจ้างงานเด็กนักเรียน/ นักศึกษาช่วงปิดเทอม	เพื่อให้เด็กนักเรียน นักศึกษา ใช้เวลาให้เกิดประโยชน์และมี	นักเรียน,นักศึกษา ต.หนองแห่่ง	๑๕,๐๐๐	๑๕,๐๐๐	๑๕,๐๐๐	๑๕,๐๐๐	๑๕,๐๐๐	จำนวนผู้เข้าร่วม กิจกรรม	ทำให้นักเรียน ใช้เวลาให้เกิดประโยชน์ และมีรายได้	
รวม			๓,๙๔๕,๐๐๐	๓,๙๖๗,๐๐๐	๓,๐๘๙,๐๐๐	๓,๑๑๑,๐๐๐	๔,๐๓๓,๐๐๐			

ยุทธศาสตร์ชาติ ๒๐ ปี ข้อที่ ๔ ยุทธศาสตร์ด้านการสร้างโอกาสและความเสมอภาคทางสังคม

แผนพัฒนาเศรษฐกิจและสังคมแห่งชาติ ฉบับที่ ๑๓ หมายความว่า ๑๒ ไทยมีกำลังคนมารรณะสูงมุ่งเรียนรู้อย่างต่อเนื่องตอบโจทย์การพัฒนาแห่งอนาคต SDGs เป้าหมายที่ ๔

ยุทธศาสตร์จังหวัดเชียงใหม่ ข้อที่ ๕ การเสริมสร้างสังคมคุณภาพ เมืองน่าอยู่มีความปลอดภัย เพื่อคุณภาพชีวิตที่ดีของประชาชน

ยุทธศาสตร์การพัฒนาของ อปท. ข้อที่ ๑ ด้านพัฒนาระบบสุขภาพชุมชน

ยุทธศาสตร์เทศบาลตำบลหนองแห่ยง ข้อที่ ๕ การพัฒนาคุณภาพชีวิตของประชาชน

กลยุทธ์ ที่ ๕ .๒ ส่งเสริมสุขภาวะชุมชน แนวทางที่ ๕.๒ การส่งเสริมสุขภาวะที่ดีของคนในชุมชน

แผนงานสาธารณสุข แผนงานงบกลาง แผนงานสร้างความเข้มแข็งของชุมชน

ยุทธศาสตร์การพัฒนา	วัตถุประสงค์	เป้าหมาย	งบประมาณและที่มา					ตัวชี้วัด (KPI)	ผลที่คาดว่าจะได้รับ	หน่วยงานรับผิดชอบ
			๒๕๖๖	๒๕๖๗	๒๕๖๘	๒๕๖๙	๒๕๗๐			
๑. โครงการป้องกัน โรคไข้เลือดออก	เพื่อให้ป้องกัน	ม.๑ - ม.๑๑	๒๐,๐๐๐	๒๐,๐๐๐	๒๐,๐๐๐	๒๐,๐๐๐	๒๐,๐๐๐	ร้อยละของจำนวน	ทำให้ป้องกัน	สำนักปลัด
	โรคไข้เลือดออก							ผู้เป็นไข้เลือดออก	โรคไข้เลือดออก	
								ลดลง	และควบคุมโรค	
๒. โครงการสัตว์ปลอดโรค คนปลอดภัย จากโรคพิษสุนัขบ้าตามปณิธานฯ	เพื่อป้องกันโรคพิษสุนัขบ้า และควบคุม	ม.๑ - ม.๑๑	๗๐,๐๐๐	๗๐,๐๐๐	๗๐,๐๐๐	๗๐,๐๐๐	๗๐,๐๐๐	ร้อยละผู้เข้าร่วม	ทำให้ป้องกัน	
								โครงการ	โรคพิษสุนัขบ้า	
๓. อุดหนุนคณะกรรมการหมู่บ้าน ตามแนวโครงการในพระราชดำริด้านสาธารณสุข	เพื่อสนับสนุนกิจกรรม คณะกรรมการหมู่บ้าน	ม.๑ - ม.๑๑	๒๒๐,๐๐๐	๒๒๐,๐๐๐	๒๒๐,๐๐๐	๒๒๐,๐๐๐	๒๒๐,๐๐๐	ร้อยละผู้เข้าร่วม	ทำให้เพิ่มศักยภาพ	
								กิจกรรม	ของกลุ่มสม.	
๔. สมทบหลักประกันสุขภาพ ตำบลหนองแห่ยง	เพื่อสนับสนุนกิจกรรม ส่งเสริมสุขภาพ	ม.๑ - ม.๑๑	๑๓๕,๐๐๐	๑๓๕,๐๐๐	๑๓๕,๐๐๐	๑๓๕,๐๐๐	๑๓๕,๐๐๐	ร้อยละผู้เข้าร่วม	ทำให้สนับสนุน	
								กิจกรรม	ส่งเสริมคุณภาพ	
๕. โครงการป้องกันและแก้ไขสถานการณ์ โรคติดเชื้อไวรัสโคโรนา ๒๐๑๙ (COVID -๑๙)	เพื่อป้องกันและแก้ไข	ม.๑ - ม.๑๑	๑๐๐,๐๐๐	๕๐,๐๐๐	๒๐,๐๐๐	๒๐,๐๐๐	๒๐,๐๐๐	ร้อยละผู้เข้าร่วม	ทำให้สนับสนุน	
	แก้ไขสถานการณ์ โรคติด							กิจกรรม	ส่งเสริมคุณภาพ	
	เชื้อไวรัสโคโรนา ๒๐๑๙									
๖. โครงการศูนย์พัฒนาคุณภาพชีวิตผู้สูงอายุ	เพื่อจัดกิจกรรมเสริมสร้าง	ผู้สูงอายุ	๒๐,๐๐๐	๒๐,๐๐๐	๒๐,๐๐๐	๒๐,๐๐๐	๒๐,๐๐๐	ร้อยละผู้เข้าร่วม	ทำให้สนับสนุน	
	รักษาสภาพ							ต.หนองแห่ยง	กิจกรรม	
รวม			๕๖๕,๐๐๐	๕๑๕,๐๐๐	๔๘๕,๐๐๐	๔๘๕,๐๐๐	๔๘๕,๐๐๐			

ยุทธศาสตร์ชาติ ๒๐ ปี ข้อที่ ๔ ยุทธศาสตร์ชาติด้านการสร้างโอกาสและความเสมอภาคทางสังคม

แผนพัฒนาเศรษฐกิจและสังคมแห่งชาติ ฉบับที่ ๑๓ หมายความว่าที่ ๓ ด้านการพัฒนาและส่งเสริมศักยภาพทรัพยากรมนุษย์ SDGs เป้าหมายที่ ๓ แผนแม่บท การสร้างหลักประกันทางสังคม

ยุทธศาสตร์จังหวัดเชียงใหม่ ข้อที่ ๖ การพัฒนาการสาธารณสุข การสร้างความมั่นคง และยกระดับคุณภาพชีวิตที่ดีของประชาชนตามแนวทางปรัชญาของเศรษฐกิจพอเพียง

ยุทธศาสตร์การพัฒนาของ อปท. ข้อที่ ๑ การพัฒนาระบบสุขภาพชุมชน

ยุทธศาสตร์เทศบาลตำบลหนองแห่ ข้อที่ ๕ การพัฒนาคุณภาพชีวิตของประชาชน

กลยุทธ์ที่ ๕ พัฒนาคุณภาพชีวิต แนวทางที่ ๕.๓ การพัฒนาคุณภาพชีวิตเด็ก เยาวชน สตรี คนชราและผู้ด้อยโอกาส

แผนงานงบกลาง แผนงานสร้างความชุมชนเข้มแข็ง

ยุทธศาสตร์การพัฒนา	วัตถุประสงค์	เป้าหมาย	งบประมาณและที่มา					ตัวชี้วัด (KPI)	ผลที่คาดว่าจะได้รับ	หน่วยงานรับผิดชอบ
			๒๕๖๖	๒๕๖๗	๒๕๖๘	๒๕๖๙	๒๕๗๐			
๑. สงเคราะห์ผู้สูงอายุ	เพื่อสงเคราะห์ผู้สูงอายุ	ประชาชน	๑๑,๓๒๐,๐๐๐	๑๑,๓๔๐,๐๐๐	๑๑,๓๖๐,๐๐๐	๑๑,๓๘๐,๐๐๐	๑๑,๔๐๐,๐๐๐	จำนวนผู้สูงอายุ	-ทำให้ผู้สูงอายุ ผู้	สำนักปลัด
	ผู้พิการ ผู้ป่วยโรคเอดส์	ต.หนองแห่						ผู้พิการ/ผู้ป่วย	ได้รับเบี้ยยังชีพความ ช่วยเหลือ	
๒. สงเคราะห์ผู้พิการ	เพื่อสงเคราะห์ผู้สูงอายุ	ประชาชน	๒,๖๖๐,๐๐๐	๒,๖๖๔,๐๐๐	๒,๖๖๖,๐๐๐	๒,๖๖๘,๐๐๐	๒,๖๗๐,๐๐๐	จำนวนผู้สูงอายุ	-ทำให้ผู้พิการ	สำนักปลัด
	ผู้พิการ ผู้ป่วยโรคเอดส์	ต.หนองแห่						ผู้พิการ/ผู้ป่วย	ได้รับเบี้ยยังชีพความ ช่วยเหลือ	
๓. สงเคราะห์ผู้ป่วยโรคเอดส์	เพื่อสงเคราะห์ผู้สูงอายุ	ประชาชน	๒๑๐,๐๐๐	๒๒๐,๐๐๐	๒๓๐,๐๐๐	๒๔๐,๐๐๐	๒๕๐,๐๐๐	จำนวนผู้สูงอายุ	-ทำให้ช่วยเหลือ	สำนักปลัด
	ผู้พิการ ผู้ป่วยโรคเอดส์	ต.หนองแห่						ผู้พิการ/ผู้ป่วย	ได้รับเบี้ยยังชีพ ผู้ป่วยโรคเอดส์	
๔. โครงการพัฒนาคุณภาพชีวิตผู้สูงอายุ ผู้พิการ ผู้ป่วยโรคเอดส์ และผู้ยากไร้และผู้ด้อยโอกาส	เพื่ออบรมให้ความรู้	ประชาชน	๑๐,๐๐๐	๑๐,๐๐๐	๑๐,๐๐๐	๑๐,๐๐๐	๑๐,๐๐๐	จำนวนผู้สูงอายุ	ทำให้ประชาชน	สำนักปลัด
	เสริมสร้างคุณภาพชีวิต	ต.หนองแห่						ผู้พิการ/ผู้ป่วย	เสริมสร้างคุณภาพ	
	ผู้สูงอายุ ผู้พิการผู้ป่วย							ผู้สูงอายุ ผู้พิการ		
	โรคเอดส์ ผู้ยากไร้และ							ผู้ป่วยโรคเอดส์		
	ผู้ด้อยโอกาส									
รวม			๑๔,๒๐๐,๐๐๐	๑๔,๒๓๔,๐๐๐	๑๔,๒๖๖,๐๐๐	๑๔,๒๙๘,๐๐๐	๑๔,๓๓๐,๐๐๐			

ยุทธศาสตร์ชาติ ๒๐ ปี ข้อที่ ๖ ยุทธศาสตร์ด้านการปรับสมดุลและพัฒนาระบบการบริหารจัดการภาครัฐ

แผนพัฒนาเศรษฐกิจและสังคมแห่งชาติ ฉบับที่ ๑๓ หมายความว่าที่ ๓ ด้านการพัฒนาและส่งเสริมศักยภาพทรัพยากรมนุษย์ SDGs เป้าหมายที่ ๓ แผนแม่บท การสร้างหลักประกันทางสังคม

ยุทธศาสตร์จังหวัดเชียงใหม่ ข้อที่ ๕ การเสริมสร้างสังคมคุณภาพ เมืองน่าอยู่มีความปลอดภัย เพื่อคุณภาพชีวิตที่ดีของประชาชน

ยุทธศาสตร์การพัฒนาของ อปท. ข้อที่ ๓ ด้านการป้องกันบรรเทาสาธารณภัยและการรักษาความเรียบร้อยในชุมชน

ยุทธศาสตร์เทศบาลตำบลหนองแห่ ข้อที่ ๖ การป้องกัน บรรเทาสาธารณภัยและการรักษาความเป็นระเบียบเรียบร้อยในชุมชน

กลยุทธ์ที่ ๖ รักษาความสงบเรียบร้อยและความปลอดภัยของชุมชน แนวทางที่ ๖.๑ รักษาความสงบเรียบร้อยและความปลอดภัยของชุมชน

แผนงานบริหารงานทั่วไป แผนงานสร้างความเข้มแข็งของชุมชน

ยุทธศาสตร์การพัฒนา	วัตถุประสงค์	เป้าหมาย	งบประมาณและที่มา					ตัวชี้วัด (KPI)	ผลที่คาดว่าจะได้รับ	หน่วยงานรับผิดชอบ
			๒๕๖๖	๒๕๖๗	๒๕๖๘	๒๕๖๙	๒๕๗๐			
๑.โครงการเทศบาลสัญจรพบประชาชน	เพื่อให้ประชาชนมีส่วนร่วมในการพัฒนา	ม.๑-ม.๑๑	๑๐,๐๐๐	๑๐,๐๐๐	๑๐,๐๐๐	๑๐,๐๐๐	๑๐,๐๐๐	ร้อยละของ	ทำให้ประชาชนมี	สำนักปลัด
									เข้าร่วม	ส่วนร่วมในการพัฒนาตำบล
๒.โครงการบูรณาการการจัดทำแผนพัฒนาท้องถิ่นและแผนชุมชน ต.หนองแห่	เพื่อให้ประชาชนมีส่วนร่วมในการพัฒนา	ม.๑-ม.๑๑	๑๐,๐๐๐	๑๐,๐๐๐	๑๐,๐๐๐	๑๐,๐๐๐	๑๐,๐๐๐	ร้อยละของ	ทำให้ประชาชนมี	
									เข้าร่วม	ส่วนร่วมในการพัฒนาตำบล
๓.โครงการอบรมให้ความรู้กฎหมายที่ใช้ในชีวิตประจำวันและเสริมสร้างประชาธิปไตยในชุมชน	เพื่อให้ประชาชนมีส่วนร่วมในการพัฒนา	ม.๑-ม.๑๑	๑๐,๐๐๐	๑๐,๐๐๐	๑๐,๐๐๐	๑๐,๐๐๐	๑๐,๐๐๐	ร้อยละของ	ทำให้ประชาชนมี	
									เข้าร่วม	ส่วนร่วมในการพัฒนาตำบล
รวม			๓๐,๐๐๐	๓๐,๐๐๐	๓๐,๐๐๐	๓๐,๐๐๐	๓๐,๐๐๐			

ยุทธศาสตร์ชาติ ๒๐ ปี ข้อที่ ๖ ยุทธศาสตร์ด้านการปรับสมดุลและพัฒนาระบบการบริหารจัดการภาครัฐ

แผนพัฒนาเศรษฐกิจและสังคมแห่งชาติ ฉบับที่ ๑๓ หมายความว่า ๓ ด้านการพัฒนาและส่งเสริมศักยภาพทรัพยากรมนุษย์ SDGs เป้าหมายที่ ๓ แผนแม่บท การสร้างหลักประกันทางสังคม

ยุทธศาสตร์จังหวัดเชียงใหม่ ข้อที่ ๕ การเสริมสร้างสังคมคุณภาพ เมืองน่าอยู่มีความปลอดภัย เพื่อคุณภาพชีวิตที่ดีของประชาชน

ยุทธศาสตร์การพัฒนาของ อปท. ข้อที่ ๓ ด้านการป้องกันบรรเทาสาธารณภัยและการรักษาความเรียบร้อยในชุมชน

ยุทธศาสตร์เทศบาลตำบลหนองแห่ ข้อที่ ๖ การป้องกัน บรรเทาสาธารณภัยและการรักษาความเป็นระเบียบเรียบร้อยในชุมชน

กลยุทธ์ที่ ๖ รักษาความสงบเรียบร้อยและความปลอดภัยของชุมชนแนวทางที่ ๖.๒ ป้องกันและบรรเทาสาธารณภัย แผนงานการรักษาความสงบเรียบร้อย

ยุทธศาสตร์การพัฒนา	วัตถุประสงค์	เป้าหมาย	งบประมาณและที่มา					ตัวชี้วัด (KPI)	ผลที่คาดว่าจะได้รับ	หน่วยงานรับผิดชอบ
			๒๕๖๖	๒๕๖๗	๒๕๖๘	๒๕๖๙	๒๕๗๐			
๑.โครงการฝึกทบทวนอาสาสมัครป้องกันภัยฝ่ายพลเรือน(อปพร.)	- เพื่อให้เกิดการรวมกลุ่มรักษาความสงบในพื้นที่	ม.๑-ม.๑๑	๒๐,๐๐๐	๒๐,๐๐๐	๒๐,๐๐๐	๒๐,๐๐๐	๒๐,๐๐๐	จำนวนผู้เข้าร่วมกิจกรรม	ทำให้เกิดการฝึกอบรมรักษาความสงบในพื้นที่	สำนักปลัด
๒.โครงการฝึกอบรมอาสาสมัครป้องกันภัยฝ่ายพลเรือน(อปพร.) หลักสูตรจัดตั้ง	- เพื่อให้เกิดการรวมกลุ่มรักษาความสงบในพื้นที่	ม.๑-ม.๑๑	๒๐,๐๐๐	๒๐,๐๐๐	๒๐,๐๐๐	๒๐,๐๐๐	๒๐,๐๐๐	จำนวนผู้เข้าร่วมกิจกรรม	- ทำให้เกิดการฝึกอบรมรักษาความสงบในพื้นที่	
๓. งบประมาณป้องกันภัย/บรรเทาสาธารณภัยต่าง ๆ	- เพื่อป้องกันบรรเทา	ม.๑-ม.๑๑	๑๐๐,๐๐๐	๑๐๐,๐๐๐	๑๐๐,๐๐๐	๑๐๐,๐๐๐	๑๐๐,๐๐๐	จำนวนครั้ง	- ป้องกันบรรเทา	
๔.โครงการพัฒนาศักยภาพงานป้องกันและบรรเทาสาธารณภัย	- เพื่อศักยภาพการปฏิบัติงานบรรเทาสาธารณภัย	เทศบาล	๑๐,๐๐๐	๑๐,๐๐๐	๑๐,๐๐๐	๑๐,๐๐๐	๑๐,๐๐๐	จำนวนผู้เข้าร่วมกิจกรรม	- ทำให้เจ้าหน้าที่มีความรู้เพิ่มขึ้น	
๕.โครงการอบรมให้ความรู้การป้องกันในสถานศึกษา(Fire safety for kids)	- เพื่อป้องกันอัคคีภัย	ต.หนองแห่	๑๐,๐๐๐	๑๐,๐๐๐	๑๐,๐๐๐	๑๐,๐๐๐	๑๐,๐๐๐	จำนวนผู้เข้าร่วมกิจกรรม	- ป้องกันอัคคีภัยในพื้นที่	
๖. โครงการลดอุบัติเหตุทางการจราจรบนท้องถนนในช่วงเทศกาลสำคัญ	เพื่อรณรงค์ป้องกันการเกิดอุบัติเหตุที่อาจเกิดขึ้น	ม.๑-ม.๑๑	๒๐,๐๐๐	๒๐,๐๐๐	๒๐,๐๐๐	๒๐,๐๐๐	๒๐,๐๐๐	ร้อยละของอุบัติเหตุลดลง	- ทำให้ลดอุบัติเหตุทางบนท้องถนน	
๗. จัดซื้อรถบรรทุกดีเซล (ขนาด ๑ ตัน) ปริมาตรกระบอกลูบไม่ต่ำกว่า ๒,๔๐๐ ซีซี หรือกำลังเครื่องยนต์ สูงสุด ไม่ต่ำกว่า ๑๑๐ กิโลวัตต์ ขับเคลื่อน ๒ ล้อ (แบบธรรมดา)	เพื่ออำนวยความสะดวกในการปฏิบัติงาน	ศูนย์บรรเทาเทศบาล	๕๗๕,๐๐๐	๕๗๕,๐๐๐	๕๗๕,๐๐๐	-	-	จำนวนครุภัณฑ์ได้มาตรฐาน	- ทำให้ความสะดวกในการปฏิบัติงาน	
๘. โครงการบริหารจัดการระบบบริการการแพทย์ฉุกเฉินเทศบาลตำบลหนองแห่	เพื่ออำนวยความสะดวกในการปฏิบัติงานให้บริการประชาชน	เทศบาล	๑๐,๐๐๐	๑๐,๐๐๐	๑๐,๐๐๐	๑๐,๐๐๐	๑๐,๐๐๐	จำนวนผู้เข้าร่วมกิจกรรม	- ทำให้ความสะดวกในการปฏิบัติงานให้บริการประชาชน	
๙.โครงการขอใช้ประโยชน์ในที่ราชพัสดุ	เพื่อใช้ประโยชน์ในที่ราชพัสดุ	๘๐๐,๐๐๐	๘๐๐,๐๐๐	๘๐๐,๐๐๐	๘๐๐,๐๐๐	๘๐๐,๐๐๐	๘๐๐,๐๐๐	จำนวนโครงการที่ใช้ประโยชน์	ทำให้ประชาชนได้เข้ามาใช้ประโยชน์	
รวม			๗๖๕,๐๐๐	๗๖๕,๐๐๐	๗๖๕,๐๐๐	๑๙๐,๐๐๐	๑๙๐,๐๐๐			

ยุทธศาสตร์ชาติ ๒๐ ปี ข้อที่ ๔ ยุทธศาสตร์ด้านการสร้างโอกาสและความเสมอภาคทางสังคม

แผนพัฒนาเศรษฐกิจและสังคมแห่งชาติ ฉบับที่ ๑๓ หมายความว่าที่ ๓ ด้านการพัฒนาและส่งเสริมศักยภาพทรัพยากรมนุษย์ SDGs เป้าหมายที่ ๓ แผนแม่บท การสร้างหลักประกันทางสังคม

ยุทธศาสตร์จังหวัดเชียงใหม่ ข้อที่ ๕ การเสริมสร้างคุณภาพ เมืองน่าอยู่มีความปลอดภัย เพื่อคุณภาพชีวิตที่ดีของประชาชน

ยุทธศาสตร์การพัฒนาของ อปท. ข้อที่ ๓ ด้านการป้องกันบรรเทาสาธารณภัยและการรักษาความเรียบร้อยในชุมชน

ยุทธศาสตร์เทศบาลตำบลหนองแห่ ข้อที่ ๖ การป้องกัน บรรเทาสาธารณภัยและการรักษาความเป็นระเบียบเรียบร้อยในชุมชน

กลยุทธ์ที่ ๖ เสริมสร้างห่างไกลยาเสพติด ๖.๓ การป้องกันและแก้ไขปัญหายาเสพติดอบายมุขและปัญหาแรงงานต่างด้าว

แผนงานการศาสนาวัฒนธรรมและนันทนาการ แผนงานสาธารณสุข แผนงานสร้างความเข้มแข็งของชุมชน

ยุทธศาสตร์การพัฒนา	วัตถุประสงค์	เป้าหมาย	งบประมาณและที่มา					ตัวชี้วัด (KPI)	ผลที่คาดว่าจะได้รับ	หน่วยงานรับผิดชอบ
			๒๕๖๖	๒๕๖๗	๒๕๖๘	๒๕๖๙	๒๕๗๐			
๑. โครงการวันเด็กแห่งชาติ	เพื่อให้เด็กเยาวชนกล้าคิด	ม.๑-ม.๑๒	๑๕๐,๐๐๐	๕๐,๐๐๐	๕๐,๐๐๐	๕๐,๐๐๐	๕๐,๐๐๐	จำนวนผู้เข้าร่วม	ทำให้กลุ่มเยาวชน	กองการ
	กล้าทำ กล้าแสดงออก	ม.๑-ม.๑๑						กิจกรรม	เข้มแข็ง ห่างไกล	ศึกษา
๒. โครงการจัดการแข่งขันกีฬา (หนองแห่ด้านยาเสพติดเกมส์)	เพื่อให้เด็กเยาวชนประชาชน	ม.๑-ม.๑๑	๑๐๐,๐๐๐	๑๐๐,๐๐๐	๑๐๐,๐๐๐	๑๐๐,๐๐๐	๑๐๐,๐๐๐	จำนวนผู้เข้าร่วม	ทำให้ประชาชน	กองการ
	ใช้เวลาว่างให้เกิดประโยชน์							กิจกรรม	เข้มแข็ง ห่างไกลยาเสพติด	ศึกษา
๓. โครงการจัดการแข่งขัน/ และเข้าร่วมการแข่งขันกีฬาอื่น ๆ	เพื่อให้เด็กเยาวชนประชาชน	ม.๑-ม.๑๑	๑๐,๐๐๐	๑๐,๐๐๐	๑๐,๐๐๐	๑๐,๐๐๐	๑๐,๐๐๐	จำนวนผู้เข้าร่วม	ทำให้ประชาชน	กองการ
	ใช้เวลาว่างให้เกิดประโยชน์							กิจกรรม	เข้มแข็ง ห่างไกลยาเสพติด	ศึกษา
๔.โครงการจัดส่งนักกีฬาเข้าร่วมการแข่งขัน กีฬาประชาชนท้องถิ่นอำเภอสันทราย	เพื่อให้เด็กเยาวชนประชาชน	ม.๑-ม.๑๑	๕๐,๐๐๐	๕๐,๐๐๐	๕๐,๐๐๐	๕๐,๐๐๐	๕๐,๐๐๐	จำนวนผู้เข้าร่วม	ทำให้ประชาชน	กองการ
	ใช้เวลาว่างให้เกิดประโยชน์							กิจกรรม	เข้มแข็ง ห่างไกลยาเสพติด	ศึกษา
๕. โครงการอบรมให้ความรู้ป้องกัน แก้ไขปัญหายาเสพติด	เพื่อให้เด็กเยาวชนเข้มแข็ง	ม.๑-ม.๑๑	๑๐,๐๐๐	๑๐,๐๐๐	๑๐,๐๐๐	๑๐,๐๐๐	๑๐,๐๐๐	จำนวนผู้เข้าร่วม	ทำให้เด็กเยาวชน	สำนักปลัด
	ห่างไกลยาเสพติด							กิจกรรม	ใช้เวลาว่างให้	
๖. อดหนุนศูนย์อำนวยการป้องกันและปราบปรามยาเสพติดจังหวัดเชียงใหม่ (ศอ.ปส.จ.ชม)	เพื่อให้เด็กเยาวชนเข้มแข็ง	ม.๑-ม.๑๑	๑๐,๐๐๐	๑๐,๐๐๐	๑๐,๐๐๐	๑๐,๐๐๐	๑๐,๐๐๐	จำนวนผู้เข้าร่วม	ทำให้เด็กเยาวชน	สำนักปลัด
	ห่างไกลยาเสพติด							กิจกรรม	ใช้เวลาว่างให้	
รวม			๓๒๐,๐๐๐	๒๒๐,๐๐๐	๒๒๐,๐๐๐	๒๒๐,๐๐๐	๒๒๐,๐๐๐			

ยุทธศาสตร์ชาติ ๒๐ ปี ข้อที่ ๖ ยุทธศาสตร์ด้านการปรับสมดุลและพัฒนาระบบการบริหารจัดการภาครัฐ

แผนพัฒนาเศรษฐกิจและสังคมแห่งชาติ ฉบับที่ ๑๓ หมายเหตุ ที่ ๑๓ ไทยมีภาครัฐที่ทันสมัย มีประสิทธิภาพและตอบโจทย์ประชาชน เป้าหมายที่ ๑๖

ยุทธศาสตร์จังหวัดเชียงใหม่ ข้อที่ ๖ การเสริมสร้างสังคมคุณภาพ เมืองน่าอยู่มีความปลอดภัย เพื่อคุณภาพชีวิตที่ดีของประชาชน

ยุทธศาสตร์การพัฒนาของ อปท. ข้อที่ ๗ การบริหารจัดการบ้านเมืองที่ดี

ยุทธศาสตร์เทศบาลตำบลหนองแห่ ข้อที่ ๗ การบริหารจัดการบ้านเมืองที่ดี

กลยุทธ์ที่ ๗ การพัฒนาด้านการส่งเสริมการมีส่วนร่วมของประชาชน แนวทางที่ ๗.๑ เพิ่มขีดความสามารถบุคลากรท้องถิ่น

แผนงานบริหารงานทั่วไป แผนงานสร้างความเข้มแข็งของชุมชน

ยุทธศาสตร์การพัฒนา	วัตถุประสงค์	เป้าหมาย	งบประมาณและที่มา					ตัวชี้วัด (KPI)	ผลที่คาดว่าจะได้รับ	หน่วยงานรับผิดชอบ
			๒๕๖๖	๒๕๖๗	๒๕๖๘	๒๕๖๙	๒๕๗๐			
๑. โครงการอบรมให้ความรู้กฎหมายควรรู้ สำหรับผู้บริหาร สมาชิกเทศบาลตำบล และผู้นำชุมชนแบบบูรณาการ	- เพื่อเพิ่มความรู้	ผู้บริหาร สท.	๑๐,๐๐๐	๑๐,๐๐๐	๑๐,๐๐๐	๑๐,๐๐๐	๑๐,๐๐๐	จำนวนผู้เข้าร่วม	ความ	สำนักปลัด
	ความเข้าใจด้านกฎหมาย	ผู้นำ						โครงการ	เข้าใจในกฎหมาย	
	และบทบาทหน้าที่	ต.หนองแห่							บทบาทหน้าที่	
๒. โครงการอบรมเพิ่มศักยภาพ ของบุคลากรเทศบาลหนองแห่	- เพื่อเพิ่มประสิทธิภาพใน	ผู้บริหาร สท.	๑๐,๐๐๐	๑๐,๐๐๐	๑๐,๐๐๐	๑๐,๐๐๐	๑๐,๐๐๐	จำนวนผู้เข้าร่วม	ทำให้เพิ่ม	
	ทำงานของบุคลากร	บุคลากร						โครงการ	ประสิทธิภาพ	
		ต.หนองแห่							ทำงานของ	
									ของบุคลากร	
๓ โครงการการเลือกตั้งผู้บริหารท้องถิ่น ตามระเบียบกฎหมายกำหนด	-เพื่อส่งเสริมการปกครอง	ประชาชน	๑๐๐,๐๐๐	๑๐๐,๐๐๐	๑๐๐,๐๐๐	๑๐๐,๐๐๐	๑๐๐,๐๐๐	ร้อยละของประชาชน	ประชาชนมี	
	ในระบบประชาธิปไตย	หนองแห่						ผู้มาใช้สิทธิเลือกตั้ง	มีส่วนร่วมแสดง	
									ความพึงระบบ	
									ประชาธิปไตย	
รวม			๑๒๐,๐๐๐	๑๒๐,๐๐๐	๑๒๐,๐๐๐	๑๒๐,๐๐๐	๑๒๐,๐๐๐			

ยุทธศาสตร์ชาติ ๒๐ ปี ข้อที่ ๖ ยุทธศาสตร์ชาติด้านการปรับสมดุลและพัฒนาระบบการบริหารจัดการภาครัฐ

แผนพัฒนาเศรษฐกิจและสังคมแห่งชาติ ฉบับที่ ๑๓ หมายความว่า ที่ ๑๓ ไทยมีภาครัฐที่ทันสมัย มีประสิทธิภาพและตอบโจทย์ประชาชน เป้าหมายที่ ๑๖

ยุทธศาสตร์จังหวัดเชียงใหม่ ข้อที่ ๕ การเสริมสร้างสังคมคุณภาพ เมืองน่าอยู่มีความปลอดภัย เพื่อคุณภาพชีวิตที่ดีของประชาชน

ยุทธศาสตร์การพัฒนาของ อปท. ข้อที่ ๗ การบริหารจัดการบ้านเมืองที่ดี

ยุทธศาสตร์เทศบาลตำบลหนองแห่ ข้อที่ ๗ การบริหารจัดการบ้านเมืองที่ดี

กลยุทธ์ที่ ๗ การพัฒนาด้านการส่งเสริมการมีส่วนร่วมของประชาชน แนวทางที่ ๗.๒ พัฒนาประสิทธิภาพในการบริหารจัดการภายใต้หลักธรรมาภิบาล

แผนงานบริหารงานทั่วไป แผนงานสร้างความเข้มแข็งของชุมชน

ยุทธศาสตร์การพัฒนา	วัตถุประสงค์	เป้าหมาย	งบประมาณและที่มา					ตัวชี้วัด (KPI)	ผลที่คาดว่าจะได้รับ	หน่วยงานรับผิดชอบ	
			๒๕๖๖	๒๕๖๗	๒๕๖๘	๒๕๖๙	๒๕๗๐				
๑. ค่าสวัสดิการ ค่าผลประโยชน์ตอบแทนอื่นเป็นกรณีพิเศษ	เพื่อสร้างขวัญและกำลังใจในการทำงาน	เทศบาล ต.หนองแห่	๓๐,๐๐๐	๑๐๐,๐๐๐	๑๐๐,๐๐๐	๑๐๐,๐๐๐	๑๐๐,๐๐๐	กำลังใจ ในการทำงาน	ทำให้เพิ่มขวัญและกำลังใจ ในการทำงาน	สำนักปลัด กองคลัง กองช่าง	
	๒. โครงการปรับปรุงระบบแผนที่ภาษีและทะเบียนทรัพย์สิน	เพื่อเพิ่มประสิทธิภาพจัดเก็บภาษีและทะเบียนทรัพย์สิน	เทศบาล (กองคลัง)	๕๐,๐๐๐	๓๐,๐๐๐	๓๐,๐๐๐	-	-	ประสิทธิภาพใน จัดเก็บภาษีและ ทะเบียนทรัพย์สิน	ทำให้ระบบ มีประสิทธิภาพ	กองการศึกษา
	๓. อุดหนุนอปท.อำเภอสันทรายตามโครงการศูนย์ช่วยเหลือประชาชน	เพิ่มประสิทธิภาพในการทำงานของศูนย์ช่วยเหลือประชาชน	อปท. อ.สันทราย	๑๐,๐๐๐	๑๐,๐๐๐	๑๐,๐๐๐	๑๐,๐๐๐	๑๐,๐๐๐	ประสิทธิภาพ ทำงานของศูนย์ ประชาชน	ประสิทธิภาพ ทำงานของศูนย์ ช่วยเหลือประชาชน	
รวม			๑๓๐,๐๐๐	๑๔๐,๐๐๐	๑๔๐,๐๐๐	๑๑๐,๐๐๐	๑๑๐,๐๐๐				

ยุทธศาสตร์ชาติ ๒๐ ปี ข้อที่ ๖ ยุทธศาสตร์ชาติด้านการปรับสมดุลและพัฒนาระบบการบริหารจัดการภาครัฐ

ผ.๐๒

แผนพัฒนาเศรษฐกิจและสังคมแห่งชาติ ฉบับที่ ๑๓ หมายเหตุ ที่ ๑๓ ไทยมีภาครัฐที่ทันสมัย มีประสิทธิภาพและตอบโจทย์ประชาชน เป้าหมายที่ ๑๖

๗๖

ยุทธศาสตร์จังหวัดเชียงใหม่ ข้อที่ ๓ การยกระดับการค้ำการลงทุนบนฐานเศรษฐกิจสร้างสรรค์ (Creative Economy) นวัตกรรม (Innovation) และการพัฒนาอย่างยั่งยืน (SDGs)

ยุทธศาสตร์การพัฒนาของ อปท. ข้อที่ ๗ การบริหารจัดการบ้านเมืองที่ดี

ยุทธศาสตร์เทศบาลตำบลหนองแห่่ง ข้อที่ ๗ การบริหารจัดการบ้านเมืองที่ดี

กลยุทธ์ที่ ๗ การพัฒนาด้านการส่งเสริมการมีส่วนร่วมของประชาชน แนวทางที่ ๗.๓ ส่งเสริมการมีส่วนร่วมของทุกภาคส่วนในการตรวจสอบควบคุม

แผนงานบริหารงานทั่วไป แผนงานสร้างความเข้มแข็งของชุมชน

ยุทธศาสตร์การพัฒนา	วัตถุประสงค์	เป้าหมาย	งบประมาณและที่มา					ตัวชี้วัด (KPI)	ผลที่คาดว่าจะได้รับ	หน่วยงานรับผิดชอบ
			๒๕๖๖	๒๕๖๗	๒๕๖๘	๒๕๖๙	๒๕๗๐			
๑.โครงการปรับปรุงและพัฒนาเว็บไซต์ของเทศบาลตำบลหนองแห่่ง	เพื่อให้พัฒนาปรับปรุง	เทศบาล	๑๐,๐๐๐	๑๐,๐๐๐	๑๐,๐๐๐	๑๐,๐๐๐	๑๐,๐๐๐	ร้อยละของ	ทำให้ประชาชน	สำนักปลัด
	ระบบสารสนเทศ	ต.หนองแห่่ง						ผู้ใช้บริการ	ได้รับรู้ ข้อมูลข่าวสาร	
๒. โครงการประชาสัมพันธ์กิจกรรมของเทศบาลตำบลหนองแห่่ง	- เพื่อเผยแพร่ข้อมูล	เทศบาล	๑๐,๐๐๐	๑๐,๐๐๐	๑๐,๐๐๐	๑๐,๐๐๐	๑๐,๐๐๐	ร้อยละของ	ทำให้ประชาชน	
	ให้ประชาชนได้รับทราบ	ต.หนองแห่่ง						ผู้ใช้บริการ	ได้รับรู้ ข้อมูลข่าวสาร	
รวม			๒๐,๐๐๐	๒๐,๐๐๐	๒๐,๐๐๐	๒๐,๐๐๐	๒๐,๐๐๐			

ผ.๐๒/๑

รายละเอียดโครงการพัฒนา
ที่นำมาจากแผนพัฒนาหมู่บ้าน

รายละเอียดโครงการพัฒนา
ที่นำมาจากแผนพัฒนาหมู่บ้าน บรรจุแผนพัฒนาท้องถิ่น (พ.ศ. ๒๕๖๖-๒๕๗๐)

เทศบาลตำบลหนองแห้ง อำเภอสันทราย จังหวัดเชียงใหม่

ยุทธศาสตร์ชาติ ๒๐ ปี : ข้อที่ ๒ การสร้างความสามารถในการแข่งขัน

แผนพัฒนาเศรษฐกิจและสังคมแห่งชาติ ฉบับที่ ๑๓ : หมายเหตุที่ ๘ ไทยมีพื้นที่และเมืองอัจฉริยะที่น่าอยู่ปลอดภัย

SDGs : เป้าหมายที่ ๙ สร้างโครงสร้างพื้นฐานที่มีความทนทาน ส่งเสริมการพัฒนาอุตสาหกรรมที่ครอบคลุมและยั่งยืนและส่งเสริมนวัตกรรม

เป้าประสงค์ : โครงสร้างพื้นฐานที่มีคุณภาพ เชื่อถือได้ ยั่งยืนและมีความทนทานฯ แผนแม่บท : ประเด็นโครงสร้างพื้นฐานระบบโลจิสติกส์และดิจิทัล

ยุทธศาสตร์จังหวัดเชียงใหม่ ข้อที่ ๑ การส่งเสริมอุตสาหกรรมท่องเที่ยว เน้นคุณค่าที่สามารถปรับตัวตามสถานการณ์เพื่อขับเคลื่อนเศรษฐกิจท้องถิ่น

ยุทธศาสตร์การพัฒนาของ อปท.ข้อที่ ๒ การพัฒนาโครงสร้างพื้นฐาน สาธารณูปโภค และแหล่งน้ำ

ยุทธศาสตร์เทศบาลตำบลหนองแห้ง ข้อที่ ๑ การพัฒนาโครงสร้างพื้นฐาน สาธารณูปโภค และแหล่งน้ำ

กลยุทธ์/แนวทางที่ ๑. งานก่อสร้างปรับปรุงบำรุงรักษาถนน สะพาน ไฟฟ้า โทรศัพท์ สาธารณูปโภคและสาธารณูปการต่างๆ แผนงานอุตสาหกรรมและการโยธา

ที่	โครงการ/กิจกรรม	วัตถุประสงค์	เป้าหมาย	งบประมาณและที่มา					ตัวชี้วัด (KPI)	ผลลัพธ์ที่คาดว่าจะได้รับ	หน่วยงานที่รับผิดชอบ
				๒๕๖๖	๒๕๖๗	๒๕๖๘	๒๕๖๙	๒๕๗๐			
๑	ก่อสร้างถนนคอนกรีตเสริมเหล็ก (ขอย ๖) บ้านหนองแห้ง หมู่ที่ ๑	เพื่อใช้สัญจร	กว้าง ๔.๐๐ ม. ยาว ๒๒๕.๐๐ ม.	๕๑๖,๐๐๐	-	-	-	-	วางระบายน้ำ	ประชาชน	ทต.หนองแห้ง
		ไปได้สะดวก	หนา ๐.๑๕ ม. และมีพื้นที่ผิวจราจรไม่น้อยกว่า ๙๐๐ ตร.ม.						ที่ได้รับมาตรฐาน	สัญจรไปมาได้อย่างสะดวก	หรือหน่วยงานอื่น
๒	เสริมผิวลาดยางแอสฟัลติก คอนกรีต และวางท่อระบายน้ำ (ขอย ๓) บ้านหนองแห้ง หมู่ที่ ๑	เพื่อใช้สัญจร	กว้าง ๔.๐๐ เมตร ยาว ๓๖๔.๐๐ เมตร	-	๖๙๐,๐๐๐	-	-	-	วางระบายน้ำ	ประชาชน	ทต.หนองแห้ง
		ไปได้สะดวก	หนา ๐.๐๕ เมตร และมีพื้นที่ผิวจราจรไม่น้อยกว่า ๑,๔๕๖.๐๐ ตารางเมตร และวางท่อระบายน้ำคอนกรีตเสริมเหล็กขนาดเส้นผ่าศูนย์กลาง ๐.๖๐ เมตรจำนวน ๘ ท่อน						ที่ได้รับมาตรฐาน	สัญจรไปมาได้อย่างสะดวก	หรือหน่วยงานอื่น
๓	วางระบายน้ำคอนกรีตเสริมเหล็ก (ถนนสายกลางหมู่บ้าน) บ้านหนองแห้ง หมู่ที่ ๑	เพื่อขยายถนน	ขนาดความกว้างเฉลี่ย ๐.๕๐ เมตร	-	-	๘๘๐,๐๐๐	-	-	วางระบายน้ำ	ประชาชนมีน้ำใช้	ทต.หนองแห้ง
		ใช้สัญจรไปมาได้อย่างสะดวก	ลึกเฉลี่ย ๐.๕๕ เมตร ยาว ๒๒๐ เมตร						ที่ได้รับมาตรฐาน	กักเก็บน้ำเพื่อทำการเกษตร	หรือหน่วยงานอื่น
๔	ก่อสร้างถนนคอนกรีตเสริมเหล็ก (ขอยทางหนอง) บ้านหนองแห้ง หมู่ที่ ๑	เพื่อใช้สัญจร	ขนาด กว้าง ๔.๐๐ ม. ยาว ๒๕๐ ม.	-	-	-	๖๐๐,๐๐๐	-	ถนนได้รับ	ประชาชน	ทต.หนองแห้ง
		ไปได้สะดวก	หนา ๐.๑๕ ม. และมีพื้นที่ผิวจราจรไม่น้อยกว่า ๑,๐๐๐ ตร.ม.						มาตรฐาน	สัญจรไปมาได้อย่างสะดวก	หรือหน่วยงานอื่น
๕	ขยายถนนคอนกรีตเสริมเหล็ก บริเวณทางแยก (ขอยสันห่อ) บ้านหนองแห้ง หมู่ที่ ๑	เพื่อใช้สัญจร	โดยการถมดินลูกรังขยายแนวถนน	-	-	-	-	๕๐,๐๐๐	วางระบายน้ำ	ประชาชน	ทต.หนองแห้ง
		ไปได้สะดวก	และเทคอนกรีตถนน หนา ๐.๐๕ เมตร และมีพื้นที่ผิวจราจรไม่น้อยกว่า ๒๐ ตร.ม.						ที่ได้รับมาตรฐาน	สัญจรไปมาได้อย่างสะดวก	หรือหน่วยงานอื่น

ที่	โครงการ/กิจกรรม	วัตถุประสงค์	เป้าหมาย	งบประมาณและที่มา					ตัวชี้วัด (KPI)	ผลลัพธ์ที่คาดว่าจะได้รับ	หน่วยงานที่รับผิดชอบ
				๒๕๖๖	๒๕๖๗	๒๕๖๘	๒๕๖๙	๒๕๗๐			
๖	วางระบายน้ำคอนกรีตเสริมเหล็กพร้อมขยายผิวจราจร (ถนนสายหลัก) บ้านร่องเม็ง หมู่ ๒	เพื่อใช้สัญจรไปได้สะดวก	ขนาดความกว้างเฉลี่ย ๐.๘๐ เมตร ลึกเฉลี่ย ๐.๘๐-๑.๐๐ เมตร ยาว ๘๐.๐๐ เมตร และถมดินลูกรังขยายไหล่ทาง กว้าง ๐.๕๐-๑.๐๐ เมตร	๔๕๐,๐๐๐	-	-	-	-	วางระบายน้ำที่ได้รับมาตรฐาน	ประชาชนมีน้ำใช้ กักเก็บน้ำเพื่อทำการเกษตร	ทต.หนองแห้ง หรือหน่วยงานอื่น
๗	เสริมผิวลาดยางแอสฟัลติกคอนกรีต (ถนนด้านข้าง รพสต. ร่องเม็ง สันสะเลียม) บ้านร่องเม็ง หมู่ที่ ๒	เพื่อใช้สัญจรได้อย่างสะดวก	กว้าง ๔.๐๐ เมตร ยาว ๕๓๐ เมตร หน้า ๐.๐๕ เมตร และมีพื้นที่ผิวจราจรไม่น้อยกว่า ๒,๑๒๐ ตร.ม.	-	๙๕๔,๐๐๐	-	-	-	ถนนที่ได้รับมาตรฐาน	ประชาชนสัญจรไปมาได้อย่างสะดวก	ทต.หนองแห้ง หรือหน่วยงานอื่น
๘	ขยายเขตประปาหมู่บ้าน บ้านร่องเม็ง หมู่ที่ ๒	เพื่อแก้ไขปัญหาขาดแคลนน้ำ	โดยทำการเจาะบ่อบาดาล ขนาดเส้นผ่าศูนย์กลาง ๖ นิ้ว และขยายเขตแนววางท่อเมนประปา ขนาดท่อ ๔ นิ้ว และ ๓ นิ้ว	-	-	๔๙๕,๐๐๐	-	-	ระบบประปาที่ได้รับมาตรฐาน	ประชาชนมีน้ำใช้เก็บน้ำเพื่อทำการเกษตร	ทต.หนองแห้ง หรือหน่วยงานอื่น
๙	วางระบายน้ำคอนกรีตเสริมเหล็กพร้อมขยายผิวจราจร (ซอย ๓) บ้านร่องเม็ง หมู่ ๒	เพื่อขยายถนนใช้สัญจรไปมาได้อย่างสะดวก	ขนาดความกว้างเฉลี่ย ๐.๘๐ เมตร ลึกเฉลี่ย ๐.๘๐-๑.๐๐ เมตร ยาว ๕๐ เมตร และถมดินลูกรังขยายไหล่ทาง กว้าง ๐.๕๐-๑.๐๐ เมตร ลึก ๐.๘๐-๑.๐๐ เมตร ยาว ๘๐ เมตร	-	-	-	๒๗๐,๐๐๐	-	วางระบายน้ำที่ได้รับมาตรฐาน	ประชาชนมีน้ำใช้เก็บน้ำเพื่อทำการเกษตร	ทต.หนองแห้ง หรือหน่วยงานอื่น
๑๐	ปรับปรุงภูมิทัศน์พร้อมติดตั้งเครื่องออกกำลังกายกลางแจ้ง บ้านร่องเม็ง หมู่ที่ ๒	เพื่อมีสถานที่และอุปกรณ์ออกกำลังกาย	ปรับปรุงภูมิทัศน์พร้อมติดตั้งเครื่องออกกำลังกายกลางแจ้ง บ้านร่องเม็ง หมู่ที่ ๒	-	-	-	-	๒๐๐,๐๐๐	สถานที่ออกกำลังกายที่ได้มาตรฐาน	ประชาชนมีน้ำใช้เก็บน้ำเพื่อทำการเกษตร	ทต.หนองแห้ง หรือหน่วยงานอื่น

ที่	โครงการ/กิจกรรม	วัตถุประสงค์	เป้าหมาย	งบประมาณและที่มา					ตัวชี้วัด (KPI)	ผลลัพธ์ที่คาดว่าจะได้รับ	หน่วยงานที่รับผิดชอบ
				๒๕๖๖	๒๕๖๗	๒๕๖๘	๒๕๖๙	๒๕๗๐			
๑๑	วางท่อระบายน้ำและบ่อพักคอนกรีตเสริมเหล็ก (หน้าบ้านพ่อหลวงจรรยา ถึงบ่อตำราวจ) บ้านบวกเปา หมู่ที่ ๓	เพื่อใช้สัญจร ได้อย่างสะดวก	โดยวางท่อคอนกรีตเสริมเหล็ก เส้นผ่าศูนย์กลาง ๐.๔๐ เมตร ความยาว ๑๗๙ เมตร และงานบ่อพักคอนกรีตสำเร็จรูป งานดินลูกรังและงานหินคลุก งานเทศบาล.หนา ๐.๑๐ ม.	๔๕๐,๐๐๐	๔๕๐,๐๐๐	-	-	-	รายงานขี้นน้ำที่ได้รับมาตรฐาน	ประชาชนมีน้ำใช้ เก็บน้ำเพื่อทำการเกษตร	ทต.หนองแห้ง หรือหน่วยงานอื่น
๑๒	วางท่อระบายน้ำและบ่อพักคอนกรีตเสริมเหล็ก (ซอย ๗) บ้านบวกเปา หมู่ที่ ๓	เพื่อใช้สัญจร ได้อย่างสะดวก แก้ไขปัญหาน้ำท่วม	โดยวางท่อคอนกรีตเสริมเหล็ก จำนวน ๑๐๙ ท่อน งานบ่อพักคอนกรีตเสริมเหล็กสำเร็จรูป จำนวน ๑๒ บ่อ	-	๑๑๐,๐๐๐	-	-	-	รายงานขี้นน้ำที่ได้รับมาตรฐาน	ประชาชนมีน้ำใช้ เก็บน้ำเพื่อทำการเกษตร	ทต.หนองแห้ง หรือหน่วยงานอื่น
๑๓	เสริมผิวลาดยางแอสฟัลติกคอนกรีต (ซอย ๕ ซ่างเหล็กข้างบ้านป่าเล็ก) บ้านบวกเปา ม.๓	เพื่อใช้สัญจร ได้อย่างสะดวก	กว้าง ๔ เมตร ยาว ๔๘๐ เมตร หนา ๐.๐๕ เมตร และมีพื้นที่ผิวจราจรไม่น้อยกว่า ๑,๙๒๐ ตร.ม.	-	-	๘๖๔,๐๐๐	-	-	รายงานขี้นน้ำที่ได้รับมาตรฐาน	ประชาชนมีน้ำใช้ เก็บน้ำเพื่อทำการเกษตร	ทต.หนองแห้ง หรือหน่วยงานอื่น
๑๔	วางท่อระบายน้ำและบ่อพักคอนกรีตเสริมเหล็กบ้านบวกเปา (หน้าบ้านตาปีถึงป่าช้าป่าสักทอง) บ้านบวกเปา หมู่ที่ ๓	เพื่อขยายถนน ได้อย่างสะดวก	โดยวางท่อคอนกรีตเสริมเหล็ก เส้นผ่าศูนย์กลาง ๐.๘๐ เมตร ความยาว ๕๙๗ เมตร และงานบ่อพักคอนกรีตสำเร็จรูป งานดินลูกรังและงานหินคลุก งานเทศบาล.หนา ๐.๑๐ ม.	-	-	-	๒,๑๕๐,๐๐๐	-	รายงานขี้นน้ำที่ได้รับมาตรฐาน	ประชาชนมีน้ำใช้ เก็บน้ำเพื่อทำการเกษตร	ทต.หนองแห้ง หรือหน่วยงานอื่น
๑๕	ถนนคอนกรีตเสริมเหล็ก. (ซ่างเหล็ก ซอย ๑) บ้านบวกเปา หมู่ที่ ๓	เพื่อใช้สัญจร ได้อย่างสะดวก	กว้าง ๓ เมตร ยาว ๑๕๐ เมตร หนา ๐.๐๕ เมตร และมีพื้นที่ไม่น้อยกว่า ๔๕๐ ตารางเมตร	-	-	-	-	๒๗๐,๐๐๐	ถนนได้รับมาตรฐาน	ประชาชนมีถนนสัญจรไปมา ได้อย่างสะดวก	ทต.หนองแห้ง หรือหน่วยงานอื่น

ที่	โครงการ/กิจกรรม	วัตถุประสงค์	เป้าหมาย	งบประมาณและที่มา					ตัวชี้วัด (KPI)	ผลลัพธ์ที่คาดว่าจะได้รับ	หน่วยงานที่รับผิดชอบ
				๒๕๖๖	๒๕๖๗	๒๕๖๘	๒๕๖๙	๒๕๗๐			
๑๖	เสริมผิวลาดยางแอสฟัลติกคอนกรีต บ้านทุ่งข้าวตอก หมู่ที่ ๔ (ถนนสายหล່ายหน้า)	เพื่อใช้สัญจร ได้อย่างสะดวก	โดยลาดยางแอสฟัลติกคอนกรีต ช่วงที่ ๑ กว้าง ๔.๗๐ ม. ยาว ๖๔ ม. หน้า ๐.๐๕ ม. ช่วงที่ ๒ กว้าง ๔.๑๐ ม. ยาว ๒๘ ม. หน้า ๐.๐๕ ม. ช่วงที่ ๓ กว้าง ๔.๔๐ ม. ยาว ๔๓ ม. หน้า ๐.๐๕ ม. ช่วงที่ ๔ กว้าง ๔.๖๐ ม. ยาว ๗๕.๕๐ ม. หน้า ๐.๐๕ ม. พื้นที่ผิวจราจรไม่น้อยกว่า ๙๕๒.๑๐ ตร.ม. ตีเส้นจราจรพื้นที่ ๔๗.๒๐ ตร.ม. เสริมผิวลาดยางแอสฟัลติกคอนกรีตเชื่อมทางแยก หรือพื้นที่ผิวจราจรไม่น้อยกว่า ๑๓๙.๒๐ ตร.ม.	๕๕๐,๗๐๐	-	-	-	-	ถนนที่ได้รับมาตรฐาน	ประชาชนมีถนนสัญจรไปมา	ทต.หนองแห้ง หรือหน่วยงานอื่น
๑๗	วางระบายน้ำคสล. พร้อมขยายผิวจราจร (ศูนย์ป้องกันบรรเทาสาธารณภัย ถึงบ้านเลขที่ ๒๑ หมู่ที่ ๔) บ้านทุ่งข้าวตอก หมู่ที่ ๔	เพื่อใช้สัญจร ได้อย่างสะดวก	วางระบายน้ำ กว้างเฉลี่ย ๐.๘๐ เมตร ลึกเฉลี่ย ๐.๘๐-๑.๐๐ เมตร ยาว ๓๔๗ เมตร และถมดินลูกรัง ขยายไหล่ทาง กว้าง ๐.๕๐-๑.๐๐ เมตร	-	๑,๕๗๐,๐๐๐	-	-	-	วางระบายน้ำ ที่ได้รับมาตรฐาน	ประชาชนมีน้ำใช้ เก็บน้ำเพื่อทำการเกษตร	ทต.หนองแห้ง หรือหน่วยงานอื่น
๑๘	วางท่อระบายน้ำและบ่อพัก คสล. (สามแยกถึงเขตติดต่อหมู่ที่ ๘) บ้านทุ่งข้าวตอก หมู่ ๔	เพื่อใช้สัญจร ได้อย่างสะดวก	โดยวางท่อ คสล. เส้นผ่าศูนย์กลาง ๐.๖๐ เมตร ความยาว ๕๒ เมตร และงานบ่อพักคอนกรีตสำเร็จรูป งานดินลูกรังและงานหินคลุก งานเท คสล. หน้า ๐.๑๐ ม.	-	-	๒๐๐,๐๐๐	-	-	วางระบายน้ำ ที่ได้รับมาตรฐาน	ประชาชนมีน้ำใช้ เก็บน้ำเพื่อทำการเกษตร	ทต.หนองแห้ง หรือหน่วยงานอื่น
๑๙	ปรับปรุงท่อระบายน้ำคสล. หน้าบ้านผู้ช่วยชูเกียรติ บ้านทุ่งข้าวตอก หมู่ที่ ๔	เพื่อใช้สัญจร ได้อย่างสะดวก	โดยทำการรื้อท่อคอนกรีตของเดิมออก และวางท่อระบายน้ำคสล. เส้นผ่าศูนย์กลาง ๐.๘๐ เมตร ความยาว ๗ เมตร และงานบ่อพัก คอนกรีตสำเร็จรูป งานเท คสล. กว้าง ๑.๒๐ เมตร ยาว ๖ เมตร หน้า ๐.๑๕ ม. ปูทับด้วยแอสฟัลติก คอนกรีต กว้าง ๑.๒๐ เมตร ยาว ๘.๐๐ เมตร หน้า ๐.๐๕ เมตร	-	-	-	๑๕๐,๐๐๐	-	วางระบายน้ำ ที่ได้รับมาตรฐาน	ประชาชนมีน้ำใช้ เก็บน้ำเพื่อทำการเกษตร	ทต.หนองแห้ง หรือหน่วยงานอื่น

ที่	โครงการ/กิจกรรม	วัตถุประสงค์	เป้าหมาย	งบประมาณและที่มา					ตัวชี้วัด (KPI)	ผลลัพธ์ที่คาดว่าจะได้รับ	หน่วยงานที่รับผิดชอบ
				๒๕๖๖	๒๕๖๗	๒๕๖๘	๒๕๖๙	๒๕๗๐			
๒๐	ถนนคอนกรีตเสริมเหล็ก (ซอยจำห่วย) บ้านทุ่งข้าวตอก หมู่ที่ ๔	เพื่อใช้สัญจร ได้อย่างสะดวก	กว้าง ๔ ม.ยาว ๕๕ ม. หนา ๐.๑๕ ม. และมีพื้นที่ผิวจราจรไม่น้อยกว่า ๒๒๐ ตร.ม. ลงหินคลุกไหลทางเฉลี่ยข้างละ ๐.๑๐-๐.๓๐ ม.	-	-	-	-	๑๕๐,๐๐๐	ถนนที่ได้รับมาตรฐาน	ประชาชนมีถนนสัญจรไปมา	ทต.หนองแห้ง หรือหน่วยงานอื่น
๒๑	ระบายน้ำคอนกรีตเสริมเหล็ก (สามแยกบ้านหนองบัวถึงสะพาน) ถนนสายหลัก บ้านหนองบัว หมู่ที่ ๕	เพื่อใช้สัญจร ได้อย่างสะดวก	วางระบายน้ำ กว้างเฉลี่ย ๐.๕๐ เมตร ลึกเฉลี่ย ๐.๕๕ เมตร ยาว ๑๖๐ เมตร	๖๗๕,๐๐๐	๖๗๕,๐๐๐	-	-	-	วางระบายน้ำที่ได้รับมาตรฐาน	ประชาชนมีน้ำใช้ เก็บน้ำเพื่อทำการเกษตร	ทต.หนองแห้ง หรือหน่วยงานอื่น
๒๒	ถนนคอนกรีตเสริมเหล็ก (ซอยหลังฟาร์มไก่เชื่อม) โรงเรียนอนุบาล) บ้านหนองบัว หมู่ที่ ๕	เพื่อใช้สัญจร ได้อย่างสะดวก	กว้าง ๔ ม. ยาว ๗๖๒ ม. หนา ๐.๑๕ ม. และมีพื้นที่ผิวจราจรไม่น้อยกว่า ๓,๐๔๘ ตร.ม. ลงหินคลุกไหลทางข้างละ ๐.๑๐-๐.๓๐ ม.	-	-	๑,๘๓๐,๐๐๐	-	-	ถนนที่ได้รับมาตรฐาน	ประชาชนมีถนนสัญจรไปมา	ทต.หนองแห้ง หรือหน่วยงานอื่น
๒๓	ปรับปรุงภูมิทัศน์หนองบัว บ้านหนองบัว หมู่ที่ ๕	ปรับปรุงภูมิทัศน์หนองบัว	บ้านหนองบัว หมู่ที่ ๕ โดยทำการปลูก ไม้ยืนต้น,ไม้ประดับ ปลูกหญ้า ติดตั้งม้านั่ง ติดตั้งระบบไฟฟ้า แสงสว่างแบบโซล่าเซลล์ ทำถนนผิวทาง Asphaltic Concrete รอบหนองบัว กว้าง ๓ เมตร ยาว ๘๘๓ เมตร หนา ๐.๐๕ เมตร	-	๒,๗๘๖,๐๐๐	๒,๗๘๖,๐๐๐	-	-	ปรับปรุงสวนสุขภาพที่ได้รับมาตรฐาน	ประชาชนมีน้ำใช้ เก็บน้ำเพื่อทำการเกษตร	ทต.หนองแห้ง หรือหน่วยงานอื่น
๒๔	วางระบายน้ำคสล. (หน้าบ้านนางคำออน) บ้านหนองบัว หมู่ที่ ๕	เพื่อใช้สัญจรและ แก้ไขปัญหาน้ำท่วม	ความกว้างเฉลี่ย ๐.๕๐ เมตร ลึกเฉลี่ย ๐.๕๕ เมตร ยาว ๑๙๐ เมตร	-	-	-	๗๖๐,๐๐๐	-	วางระบายน้ำที่ได้รับมาตรฐาน	ประชาชนมีน้ำใช้ เก็บน้ำเพื่อทำการเกษตร	ทต.หนองแห้ง หรือหน่วยงานอื่น
๒๕	วางระบายน้ำคสล. (ด้านข้างโรงเรียนอนุบาล) บ้านหนองบัว หมู่ที่ ๕	เพื่อใช้สัญจรและ แก้ไขปัญหาน้ำท่วม	ความกว้างเฉลี่ย ๐.๕๐ เมตร ลึกเฉลี่ย ๐.๕๕ เมตร ยาว ๑๖๐ เมตร	-	-	-	-	๖๕๐,๐๐๐	วางระบายน้ำที่ได้รับมาตรฐาน	ประชาชนมีน้ำใช้ เก็บน้ำเพื่อทำการเกษตร	ทต.หนองแห้ง หรือหน่วยงานอื่น

ที่	โครงการ/กิจกรรม	วัตถุประสงค์	เป้าหมาย	งบประมาณและที่มา					ตัวชี้วัด (KPI)	ผลลัพธ์ที่คาดว่าจะได้รับ	หน่วยงานที่รับผิดชอบ
				๒๕๖๖	๒๕๖๗	๒๕๖๘	๒๕๖๙	๒๕๗๐			
๒๖	ปรับปรุงถนนลูกรังพร้อมปรับเกรด	เพื่อใช้สัญจร	โดยทำการถมดินลูกรังพร้อมปรับเกรด	๑๔๐,๙๐๐	-	-	-	-	ถนนที่ได้รับ	ประชาชนมีถนน	ทต.หนองแห้ง
	บ้านดงเจริญชัย หมู่ที่ ๖ (ถนนสายลำเหมืองเปา)	ได้อย่างสะดวก	ช่วงที่ ๑ กว้าง ๔ ม. ยาว ๔๘๐ ม. ช่วงที่ ๒ กว้าง ๓ ม ยาว ๔๑๐ ม.						มาตรฐาน	สัญจรไปมา	หรือหน่วยงานอื่น
๒๗	ถนนคอนกรีตเสริมเหล็ก (บ้านป่าสาย)	เพื่อใช้สัญจร	กว้าง ๔ ม. ยาว ๓๑๗ ม. หนา ๐.๑๕ ม.	-	๗๖๕,๐๐๐	-	-	-	ถนนที่ได้รับ	ประชาชนมีถนน	ทต.หนองแห้ง
	บ้านดงเจริญชัย หมู่ที่ ๖	ได้อย่างสะดวก	และมีพื้นที่ผิวจราจรไม่น้อยกว่า ๑,๒๖๘ ตร.ม. ลงหินคลุกไหล่ทาง						มาตรฐาน	สัญจรไปมา	หรือหน่วยงานอื่น
๒๘	ถนนคอนกรีตเสริมเหล็ก (ทางเข้าถนนสายเกษตรกรรม)	เพื่อใช้สัญจร	กว้าง ๑ เมตร ยาว ๑๓๐ เมตร	-	-	๗๙๓,๐๐๐	-	-	ถนนที่ได้รับ	ประชาชนมีถนน	ทต.หนองแห้ง
	บ้านดงเจริญชัย หมู่ที่ ๖	ได้อย่างสะดวก	หนา ๐.๑๕ เมตร พื้นที่ผิวจราจรไม่น้อยกว่า ๑๓๐ ตารางเมตร และก่อสร้างผนังกันดิน กว้าง ๑.๒๐ ม. สูง ๑.๘๐ เมตร ยาว ๑๓๐ เมตร						มาตรฐาน	สัญจรไปมา	หรือหน่วยงานอื่น
๒๙	ถนนคอนกรีตเสริมเหล็ก	เพื่อใช้สัญจร	๑. บ้านนายสะอาด กว้าง ๔ เมตร	-	-	-	๔๕๐,๐๐๐	-	ถนนที่ได้รับ	ประชาชนมีถนน	ทต.หนองแห้ง
	บ้านดงเจริญชัย หมู่ที่ ๖ (ซอย ๔)	ได้อย่างสะดวก	ยาว ๑๗.๐๐ เมตร หนา ๐.๑๕ เมตร มีพื้นที่ผิวจราจรไม่น้อยกว่า ๖๘ ตร.ม. ๒. บ้านนางแก้วมา กว้าง ๔ เมตร ยาว ๔๗ ม. หนา ๐.๑๕ ม.และมีพื้นที่ ผิวจราจรไม่น้อยกว่า ๑๘๘.๐๐ ตร.ม. ๓.บ้านพ่อไหล กว้าง ๔ เมตร ยาว ๗๐ ม. หนา ๐.๑๕ ม.และมีพื้นที่ ผิวจราจรไม่น้อยกว่า ๒๘๐.๐๐ ตร.ม.						มาตรฐาน	สัญจรไปมา	หรือหน่วยงานอื่น

ที่	โครงการ/กิจกรรม	วัตถุประสงค์	เป้าหมาย	งบประมาณและที่มา					ตัวชี้วัด (KPI)	ผลลัพธ์ที่คาดว่าจะได้รับ	หน่วยงานที่รับผิดชอบ
				๒๕๖๖	๒๕๖๗	๒๕๖๘	๒๕๖๙	๒๕๗๐			
๒๙	ถนนคอนกรีตเสริมเหล็ก บ้านดงเจริญชัย หมู่ที่ ๖ (ซอย ๔)	เพื่อใช้สัญจร ได้อย่างสะดวก	๔ บ้านแม่หลวงแก้ว กว้าง ๔ เมตร ยาว ๕๐ ม. หนา ๐.๑๕ ม. และมีพื้นที่ผิวจราจรไม่น้อยกว่า ๒๐๐.๐๐ ตร.ม. ยาวรวม ๑๘๔ เมตร กว้าง ๔ เมตร และมีพื้นที่ผิวจราจร ไม่น้อยกว่า ๗๓๖ ตร.ม. ลงหินคลุกโหล่ ทางเฉลี่ยข้างละ ๐.๐๐-๐.๓๐ ม.	-	-	-	-	-	ถนนที่ได้รับมาตรฐาน	ประชาชนมีถนนสัญจรไปมา	ทต.หนองแห้ง หรือหน่วยงานอื่น
๓๐	ขยายเขตไฟฟ้าส่องสว่างข้างถนนสาธารณะ(ไฟกริ่ง) ถนนสายร่องกุดไปป่าช้าสายบ้านพ่อไหล บ้านดงเจริญชัย หมู่ที่ ๖	เพื่อให้มีแสงสว่าง	ขยายเขตไฟฟ้าส่องสว่าง ทำการเดินสายเมนไฟฟ้า และติดตั้งไฟส่องสว่างและชุดอุปกรณ์ควบคุมระบบไฟส่องสว่างในแต่ละเส้นทาง	-	-	-	-	๓๐๐,๐๐๐	ไฟฟ้าแสงสว่างที่มีมาตรฐาน	ประชาชนมีไฟฟ้าแสงสว่าง	ทต.หนองแห้ง หรือหน่วยงานอื่น
๓๑	ถนนคอนกรีตเสริมเหล็ก (ซอยประปาหมู่บ้าน ถึงดอยกำพร้าว) บ้านดอย ม.๗	เพื่อใช้สัญจร ได้อย่างสะดวก	กว้าง ๔ เมตร ยาว ๗๕๐ เมตร หนา ๐.๑๕ เมตร พื้นที่ผิวจราจร ไม่น้อยกว่า ๒,๘๒๐ ตารางเมตร ลงหินคลุกโหล่ทางเฉลี่ยข้างละ ๐.๐๐-๐.๓๐ ม.	#####	๑,๖๙๕,๐๐๐	-	-	-	ถนนที่ได้รับมาตรฐาน	ประชาชนมีถนนสัญจรไปมา	ทต.หนองแห้ง หรือหน่วยงานอื่น
๓๒	ปรับปรุงระบบประปาหมู่บ้านดอย หมู่ที่ ๗	เพื่อกักเก็บน้ำ ทำการเกษตร	ก่อสร้างระบบกรองน้ำประปา คอนกรีตเสริมเหล็กพร้อมเชื่อมระบบ ท่อน้ำเข้ากับระบบประปาของเดิม ติดตั้งปั้มทอยโข่ง ติดตั้งเครื่องสูบน้ำใต้ดิน	-	๓๕๐,๐๐๐	-	-	-	ระบบประปาที่ได้รับมาตรฐาน	ประชาชนมีน้ำใช้ กักเก็บน้ำเพื่อทำการเกษตร	อบจ./กรมส่งเสริม หรือหน่วยงานอื่น
๓๓	วางระบายน้ำคสล. (ซอย ๑) บ้านดอย หมู่ที่ ๗	เพื่อใช้สัญจรและ แก้ไขปัญหาน้ำท่วม	วางระบายน้ำคอนกรีตเสริมเหล็ก กว้าง เฉลี่ย ๐.๕๐ เมตร ลึกเฉลี่ย ๐.๕๕ เมตร ยาว ๒๕๐ เมตร	-	-	๙๒๐,๐๐๐	-	-	วางระบายน้ำที่ได้รับมาตรฐาน	ประชาชนมีน้ำใช้ เก็บน้ำเพื่อทำการเกษตร	ทต.หนองแห้ง หรือหน่วยงานอื่น

ที่	โครงการ/กิจกรรม	วัตถุประสงค์	เป้าหมาย	งบประมาณและที่มา					ตัวชี้วัด (KPI)	ผลลัพธ์ที่คาดว่าจะได้รับ	หน่วยงานที่รับผิดชอบ
				๒๕๖๖	๒๕๖๗	๒๕๖๘	๒๕๖๙	๒๕๗๐			
๓๔	ถนนคอนกรีตเสริมเหล็ก (ซอยหน้าบ้านเทิดไถ์ถึงระบบประปาหมู่บ้าน) บ้านดอย หมู่ที่ ๗	เพื่อใช้สัญจร ได้อย่างสะดวก	กว้าง ๔ เมตร ยาว ๒๘๑ เมตร หนา ๐.๑๕ เมตร พื้นผิวจราจรไม่น้อยกว่า ๑,๑๒๔ ตารางเมตร ลงหินคลุกไหลทางเฉลี่ย๐.๐๐-๐.๓๐ ม.	-	-	-	๖๗๕,๐๐๐	-	ถนนที่ได้รับมาตรฐาน	ประชาชนมีถนนสัญจรไปมา	ทต.หนองแห้ง หรือหน่วยงานอื่น
๓๕	ถนนคอนกรีตเสริมเหล็ก (ซอยบ้านนายถาวร ชัยศรีอำ บ้านดอย หมู่ที่ ๗	เพื่อใช้สัญจร ได้อย่างสะดวก	กว้าง ๓ เมตร ยาว ๕๕ เมตร หนา ๐.๑๕ เมตร พื้นผิวจราจรไม่น้อยกว่า ๑๖๖ ตารางเมตร ลงหินคลุกไหลทางเฉลี่ย๐.๐๐-๐.๓๐ ม.	-	-	-	-	๑๐๐,๐๐๐	ถนนที่ได้รับมาตรฐาน	ประชาชนมีถนนสัญจรไปมา	ทต.หนองแห้ง หรือหน่วยงานอื่น
๓๖	ถนนคอนกรีตเสริมเหล็ก (ซอย ๑๐ ถึงซอย ๑๕) บ้านทุ่งข้าวตอกใหม่ หมู่ที่ ๘	เพื่อใช้สัญจร ได้อย่างสะดวก	ช่วงที่ ๑ กว้าง ๓ เมตร ยาว ๒๔๔ เมตร หนา ๐.๑๕ เมตร และมีพื้นที่ผิวจราจรไม่น้อยกว่า ๑,๓๐๖ ตารางเมตร ลงหินคลุกไหลทางเฉลี่ย๐.๐๐-๐.๓๐ ม.	๙๐๕,๐๐๐	-	-	-	-	ถนนที่ได้รับมาตรฐาน	ประชาชนมีถนนสัญจรไปมา	ทต.หนองแห้ง หรือหน่วยงานอื่น
๓๗	วางท่อระบายน้ำคสล.และก่อสร้างถนนคสล.(ซอย ๙) บ้านทุ่งข้าวตอกใหม่ หมู่ที่ ๘	เพื่อใช้สัญจรและแก้ไขปัญหาหน้าท่วม	วางท่อระบายน้ำคสล.เส้นผ่าศูนย์กลาง ๐.๔๐ เมตร ยาว ๑๓๕ เมตร งานบ่อพักคอนกรีตสำเร็จรูปและก่อสร้างถนนคอนกรีตเสริมเหล็ก กว้าง ๔ เมตร ยาว ๑๓๕ เมตร หนา ๐.๑๕ เมตร และมีพื้นที่ผิวจราจรไม่น้อยกว่า ๕๔๐ ตร.ม. ลงหินคลุกไหลทางเฉลี่ย๐.๐๐-๐.๓๐ ม.	-	๖๗๐,๐๐๐	-	-	-	วางระบายน้ำที่ได้รับมาตรฐาน	ประชาชนมีน้ำใช้ เก็บน้ำเพื่อทำการเกษตร	ทต.หนองแห้ง หรือหน่วยงานอื่น

ที่	โครงการ/กิจกรรม	วัตถุประสงค์	เป้าหมาย	งบประมาณและที่มา					ตัวชี้วัด (KPI)	ผลลัพธ์ที่คาดว่าจะได้รับ	หน่วยงานที่รับผิดชอบ
				๒๕๖๖	๒๕๖๗	๒๕๖๘	๒๕๖๙	๒๕๗๐			
๓๘	ขยายถนนคอนกรีตเสริมเหล็ก (บริเวณทางโค้งเส้นทางเชื่อมบ้านหนองกันครุ) บ้านทุ่งข้าวตอกใหม่ หมู่ที่ ๘	เพื่อใช้สัญจรได้อย่างสะดวก	วางท่อคอนกรีตเสริมเหล็ก เส้นผ่าศูนย์กลาง ๐.๘๐ เมตร จำนวน ๕ ท่อน งานดินลูกรังและงานหินคลุก งานเทคอนกรีตเสริมเหล็ก หนา ๐.๑๕ ม. พื้นที่ผิวจราจร ไม่น้อยกว่า ๑๕ ตร.ม.	-	-	๖๐,๐๐๐	-	-	ถนนที่ได้รับมาตรฐาน	ประชาชนมีถนนสัญจรไปมา	ทต.หนองแห้ง หรือหน่วยงานอื่น
๓๙	ถนนคอนกรีตเสริมเหล็ก (ขอย ๑๖) บ้านทุ่งข้าวตอกใหม่ หมู่ที่ ๘	เพื่อใช้สัญจรได้อย่างสะดวก	กว้าง ๔ เมตร ยาว ๒๔๐ เมตร หนา ๐.๑๕ เมตร และมีพื้นที่ผิวจราจร ไม่น้อยกว่า ๙๖๐ ตารางเมตร ลงหินคลุกไหล่ทางเฉลี่ย ๐.๐๐-๐.๓๐ ม.	-	-	-	๕๗๖,๐๐๐	-	ถนนที่ได้รับมาตรฐาน	ประชาชนมีถนนสัญจรไปมา	ทต.หนองแห้ง หรือหน่วยงานอื่น
๔๐	ถนนคอนกรีตเสริมเหล็ก (ขอย ๑๔) บ้านทุ่งข้าวตอกใหม่ หมู่ที่ ๘	เพื่อใช้สัญจรได้อย่างสะดวก	กว้าง ๔ เมตร ยาว ๑๖๐ เมตร หนา ๐.๑๕ เมตร และมีพื้นที่ผิวจราจร ไม่น้อยกว่า ๖๔๐ ตารางเมตร ลงหินคลุกไหล่ทางเฉลี่ย ๐.๐๐-๐.๓๐ ม.	-	-	-	-	๓๘๕,๐๐๐	ถนนที่ได้รับมาตรฐาน	ประชาชนมีถนนสัญจรไปมา	ทต.หนองแห้ง หรือหน่วยงานอื่น
๔๑	ถนนคอนกรีตเสริมเหล็ก (ขอย ๐๘-๕) บ้านแม่อักพัฒนา หมู่ที่ ๙	เพื่อใช้สัญจรได้อย่างสะดวก	กว้าง ๔ เมตร ยาว ๑๕๑ เมตร หนา ๐.๑๕ เมตร และมีพื้นที่ผิวจราจร ไม่น้อยกว่า ๖๔๐ ตารางเมตร ลงหินคลุกไหล่ทางเฉลี่ย ๐.๐๐-๐.๓๐ ม.	๓๖๕,๐๐๐	-	-	-	-	ถนนที่ได้รับมาตรฐาน	ประชาชนมีถนนสัญจรไปมา	ทต.หนองแห้ง หรือหน่วยงานอื่น
๔๒	ปรับปรุงระบบประปาหมู่บ้าน (ขอย ๑๐) บ้านแม่อักพัฒนา หมู่ที่ ๙	เพื่อใช้สัญจรได้อย่างสะดวก	ปรับปรุงระบบประปาหมู่บ้าน (ขอย ๑๐) โดยขยายเขตแนววางท่อเมนประปา ขนาดท่อ ๔ นิ้ว และขนาด ๓ นิ้ว	-	๓๐๐,๐๐๐	-	-	-	ระบบประปามีมาตรฐาน	ประชาชนมีระบบประปา	ทต.หนองแห้ง หรือหน่วยงานอื่น

ผ.๐๒/๒

รายละเอียดโครงการพัฒนา
แผนพัฒนาท้องถิ่นเทศบาลตำบลหนองแห่่ง
(พ.ศ.๒๕๖๖-๒๕๗๐) แก้ไขครั้งที่ ๒/๒๕๖๖ (หมวดหมาย)
สำหรับ โครงการเกินศักยภาพขององค์กรปกครองส่วนท้องถิ่น

รายละเอียดโครงการพัฒนาแผนพัฒนาท้องถิ่น (พ.ศ.๒๕๖๖-๒๕๗๐)
สำหรับ โครงการเกนศึกษภาพขององค์กรปกครองส่วนท้องถิ่นที่ใช้สำหรับการประสานแผนพัฒนาท้องถิ่น
เทศบาลตำบลหนองแห้ง อำเภอสันทราย จังหวัดเชียงใหม่

ยุทธศาสตร์ชาติ ๒๐ ปี : ข้อที่ ๒ การสร้างความสามารถในการแข่งขัน

แผนพัฒนาเศรษฐกิจและสังคมแห่งชาติ ฉบับที่ ๑๓ : หมายความว่า ๘ ไทยมีพื้นที่และเมืองอัจฉริยะที่น่าอยู่ปลอดภัย

SDGs : เป้าหมายที่ ๙ สร้างโครงสร้างพื้นฐานที่มีความทนทาน ส่งเสริมการพัฒนาอุตสาหกรรมที่ครอบคลุมและยั่งยืนและส่งเสริมนวัตกรรม

เป้าประสงค์ : โครงสร้างพื้นฐานที่มีคุณภาพ เชื่อถือได้ ยั่งยืนและมีความทนทานฯ แผนแม่บท : ประเด็นโครงสร้างพื้นฐานระบบโลจิสติกส์และดิจิทัล

ยุทธศาสตร์จังหวัดเชียงใหม่ : ข้อที่ ๑ การส่งเสริมอุตสาหกรรมท่องเที่ยว เน้นคุณค่าที่สามารถปรับตัวตามสถานการณ์เพื่อขับเคลื่อนเศรษฐกิจท้องถิ่น

ยุทธศาสตร์การพัฒนาของ อปท. : ข้อที่ ๒ การพัฒนาโครงสร้างพื้นฐาน สาธารณูปโภค และแหล่งน้ำ

ยุทธศาสตร์เทศบาลตำบลหนองแห้ง : ข้อที่ ๑ การพัฒนาโครงสร้างพื้นฐาน สาธารณูปโภค และแหล่งน้ำ

กลยุทธ์/แนวทางที่ : ๑. งานก่อสร้างปรับปรุงบำรุงรักษาดาน สะพาน ไฟฟ้า โทรศัพท์ สาธารณูปโภคและสาธารณูปการต่างๆ

แผนงานอุตสาหกรรมและการโยธา

ที่	โครงการ	วัตถุประสงค์	เป้าหมาย (ผลผลิตของโครงการ)	งบประมาณ					ตัวชี้วัด (KPI)	ผลที่คาดว่าจะได้รับ	หน่วยงาน ที่รับผิดชอบ
				๒๕๖๖	๒๕๖๗	๒๕๖๘	๒๕๖๙	๒๕๗๐			
๑	ซ่อมสร้างถนนคอนกรีตเสริมเหล็ก รหส์ทางหลวงท้องถิ่น ขม.ถ ๙๓-๐๐๙ สายบ้านแม่ฮักพัฒนาเฉลิมพระเกียรติ หมู่ที่ ๑๑ ซอย ๐๒-๑ บ้านแม่ฮักพัฒนา เฉลิมพระเกียรติ ตำบลหนองแห้ง กว้าง ๔.๐๐ เมตร ยาว ๖๖๗ เมตร หนา ๐.๑๕ เมตร หรือมีพื้นที่ไม่น้อยกว่า ๒,๖๖๘ ตร.ม. ไหล่ทางข้างละ ๐.๐๐-๐.๓๐ เมตร เทศบาลตำบลหนองแห้ง อำเภอสันทราย จังหวัดเชียงใหม่ (ชื่อตามบัญชีทางหลวงท้องถิ่น)	เพื่อใช้สัญจร ได้อย่างสะดวก	กว้าง ๔.๐๐ เมตร ยาว ๖๖๗ เมตร หนา ๐.๑๕ เมตร หรือมีพื้นที่ไม่น้อยกว่า ๒,๖๖๘ ตร.ม. ไหล่ทางข้างละ ๐.๐๐-๐.๓๐ เมตร	๑,๕๕๙,๐๐๐	๑,๕๕๙,๐๐๐	-	-	-	ร้อยละของถนน ที่ได้รับมาตรฐาน	ประชาชนใช้ ได้อย่างสะดวก	อบจ./กรมส่งเสริม หรือหน่วยงานอื่น
๒	ถนนคอนกรีตเสริมเหล็ก บ้านพระบาทตีนนก หมู่ที่ ๑๐ (ถนนพระบาทตีนนกหัวบ้าน ถนนสันหลังศูนย์เด็กเล็ก) (ชื่อตามบัญชีทางหลวงท้องถิ่น)	เพื่อใช้สัญจร ได้อย่างสะดวก	ช่วงที่ ๑ กว้าง ๔ เมตร ยาว ๑,๐๖๑ เมตร หนา ๐.๑๕ เมตร ช่วงที่ ๒ กว้าง ๔ เมตร ยาว ๔๙๒ เมตร หนา ๐.๑๕ เมตร หรือมีพื้นที่ผิวจราจรไม่น้อยกว่า ๖,๒๑๒ ตร.ม. ลงหินคลุกไหล่ทางเฉลี่ยข้างละ ๐.๐๐-๐.๓๐ เมตร พร้อมป้ายโครงการจำนวน ๑ ป้าย	๓,๖๐๘,๐๐๐	๓,๖๐๘,๐๐๐	๓,๖๐๘,๐๐๐	-	-	ถนนที่ได้รับ มาตรฐาน	ประชาชนมีถนน สัญจรไปมา	ทต.หนองแห้ง หรือหน่วยงานอื่น

ที่	โครงการ	วัตถุประสงค์	เป้าหมาย (ผลผลิตของโครงการ)	งบประมาณ					ตัวชี้วัด (KPI)	ผลที่คาดว่าจะได้รับ	หน่วยงาน ที่รับผิดชอบ
				๒๕๖๖	๒๕๖๗	๒๕๖๘	๒๕๖๙	๒๕๗๐			
๓	ถนนคอนกรีตเสริมเหล็กบ้านพระบาทตีนนก หมู่ที่ ๑ (สายอ้อมคอยพระบาท) ต.หนองแห้ง อ.สันทราย จ.เชียงใหม่	เพื่อใช้สัญจร ได้อย่างสะดวก	กว้าง ๖ เมตร ยาว ๑,๐๗๕ เมตร	๓,๘๗๐,๐๐๐	๓,๘๗๐,๐๐๐	๓,๘๗๐,๐๐๐	๓,๘๗๐,๐๐๐	๓,๘๗๐,๐๐๐	ถนนที่ได้รับมาตรฐาน	ประชาชนใช้สัญจรไปมาได้อย่างสะดวก	อบจ./กรมส่งเสริมหรือหน่วยงานอื่น
			ไม่น้อยกว่า ๖,๔๕๐ ตารางเมตร								
๔	ถนนแอสฟัลต์คอนกรีต บ้านแม่อีกพัฒนาเฉลิมพระเกียรติ หมู่ที่ ๑๑ ต.หนองแห้ง อ.สันทราย จ.เชียงใหม่ เชื่อมบ้านศรีวังธาร หมู่ที่ ๘ ต.ป่าไผ่ อ.สันทราย จ.เชียงใหม่ (ชื่อตามบัญชีทางหลวงท้องถิ่น)	เพื่อใช้สัญจร ได้อย่างสะดวก	ผิวจราจร กว้าง ๖ เมตร	๘๐๐,๐๐๐	๘๐๐,๐๐๐	๘๐๐,๐๐๐	-	-	ร้อยละของถนนที่ได้รับมาตรฐาน	ประชาชนใช้สัญจรไปมาได้อย่างสะดวก	อบจ./กรมส่งเสริมหรือหน่วยงานอื่น
			ยาว ๒๓๔ เมตร หนา ๐.๑๕ เมตร หรือมีพื้นที่ไม่น้อยกว่า ๑,๔๐๔ ตร.ม. พร้อมป้ายโครงการ ๑ ป้าย								
๕	ถนนแอสฟัลต์คอนกรีต บ้านแม่อีกพัฒนาเฉลิมพระเกียรติ หมู่ที่ ๑๑ (ซอย ๑๐ - ๒) (ชื่อตามบัญชีทางหลวงท้องถิ่น)	เพื่อใช้สัญจร ได้อย่างสะดวก	ผิวจราจร กว้าง ๕.๕๐ เมตร	๑,๕๓๐,๐๐๐	๑,๕๓๐,๐๐๐	๑,๕๓๐,๐๐๐	-	-	ร้อยละของถนนที่ได้รับมาตรฐาน	ประชาชนใช้สัญจรไปมาได้อย่างสะดวก	อบจ./กรมส่งเสริมหรือหน่วยงานอื่น
			ยาว ๖๐๐ เมตร หนา ๐.๑๕ เมตร หรือมีพื้นที่ไม่น้อยกว่า ๓,๓๐๐ ตร.ม. พร้อมป้ายโครงการ ๑ ป้าย (บ้านเล็กชาวดึงหน้าวัดใหม่ชลประทาน)								
๖	ก่อสร้างถนนคอนกรีตเสริมเหล็ก รหัสทางหลวงท้องถิ่น ช.ม.ถ. ๙๓-๐๐๓๐ สายถนนเส้นหลังศูนย์เด็ก หมู่ที่ ๑๐ บ้านพระบาทตีนนก ต.หนองแห้ง อ.สันทราย จ.เชียงใหม่	เพื่อใช้สัญจร ได้อย่างสะดวก	กว้าง ๔ เมตร ยาว ๔๗๘ เมตร	๑,๑๐๓,๗๐๐	๑,๑๐๓,๗๐๐	๑,๑๐๓,๗๐๐	-	-	ถนนที่ได้รับมาตรฐาน	ประชาชนใช้สัญจรไปมาได้อย่างสะดวก	อบจ./กรมส่งเสริมหรือหน่วยงานอื่น
			หนา ๐.๑๕ เมตร และมีพื้นที่ผิวจราจรไม่น้อยกว่า ๑,๙๑๒ ตร.ม. ลงหินคลุกใหญ่ ทางเฉลี่ยข้างละ ๐.๐๐-๐.๓๐ ม.พร้อมป้ายโครงการ จำนวน ๑ ป้าย								
๓	ถนนคอนกรีตเสริมเหล็ก บ้านแม่อีกพัฒนา ม.๙ (ซอย ๐๔-๑)รหัสสายทาง ช.ม.ถ.๙๓-๐๒๗ ต.หนองแห้ง อ.สันทราย จ.เชียงใหม่		ช่วงที่ ๑ กว้าง ๔ ม. ยาว ๔๗๐ ม. หนา ๐.๑๕ ม.			๒,๑๘๗,๙๐๐	๒,๑๘๗,๙๐๐	๒,๑๘๗,๙๐๐	ถนนที่ได้รับมาตรฐาน	ประชาชนมีถนนสัญจรไปมา	ต.หนองแห้งหรือหน่วยงานอื่น
			ช่วงที่ ๒ กว้าง ๔ ม. ยาว ๑๔๙ ม. หนา ๐.๑๕ ม. และมีพื้นที่ไม่น้อยกว่า ๒,๔๗๕ ตร.ม. พร้อมป้ายโครงการจำนวน ๑ ป้าย								

ที่	โครงการ	วัตถุประสงค์	เป้าหมาย (ผลผลิตของโครงการ)	งบประมาณ					ตัวชี้วัด (KPI)	ผลที่คาดว่าจะ จะได้รับ	หน่วยงาน ที่รับผิดชอบ
				๒๕๖๖	๒๕๖๗	๒๕๖๘	๒๕๖๙	๒๕๗๐			
๗	ก่อสร้างระบบประปาหมู่บ้าน	เพื่อใช้อุปโภค	ระบบประปาหมู่บ้านแบบบาดาล	๖,๖๙๒,๔๐๐	๖,๖๙๒,๔๐๐	-	-	-	ประชาชนมีน้ำ	ประชาชน ม.๔	อบจ./กรมส่งเสริม
	แบบบาดาลขนาดใหญ่มาก	และบริโภค	ขนาดใหญ่มาก บ้านทุ่งข้าวตอก หมู่ที่ ๔ (ก่อสร้างถังกรองน้ำและหอถังสูง พร้อมชุดเจาะบ่อบาดาล และขยายเขตประปา (ตามแบบกรมทรัพยากรน้ำ)						สำหรับอุปโภค	มีประปามีมาตรฐาน	หรือหน่วยงานอื่น
๘	ก่อสร้างระบบประปาหมู่บ้าน	เพื่อใช้อุปโภค	ระบบประปาหมู่บ้านแบบบาดาล	๖,๖๙๒,๔๐๐	๖,๖๙๒,๔๐๐	-	-	-	ประชาชนมีน้ำ	ประชาชน ม.๙,ม.๑๑	อบจ./กรมส่งเสริม
	แบบบาดาลขนาดใหญ่มาก	และบริโภค	ขนาดใหญ่มาก บ้านแม่ฮักพัฒนา หมู่ที่ ๙ (ก่อสร้างถังกรองน้ำและหอถังสูง พร้อมชุดเจาะบ่อบาดาล และขยายเขตประปา (ตามแบบกรมทรัพยากรน้ำ)						สำหรับอุปโภค	มีประปามีมาตรฐาน	หรือหน่วยงานอื่น
๙	ก่อสร้างระบบประปาหมู่บ้าน	เพื่อใช้อุปโภค	ระบบประปาหมู่บ้านแบบบาดาลขนาดใหญ่	-	๓,๐๕๗,๘๐๐	๓,๐๕๗,๘๐๐	๓,๐๕๗,๘๐๐	-	ประชาชนมีน้ำ	ประชาชน ม.๔	อบจ./กรมส่งเสริม
	แบบบาดาลขนาดใหญ่	และบริโภค	(ตามแบบกรมทรัพยากรน้ำ) บ้านทุ่งข้าวตอก หมู่ที่ ๔ ต.หนองแห้ง ทต.หนองแห้ง อ.สันทราย จ.เชียงใหม่						สำหรับอุปโภค	มีประปามีมาตรฐาน	หรือหน่วยงานอื่น
๑๐	ก่อสร้างระบบประปาหมู่บ้านแบบบาดาล	เพื่อใช้อุปโภค	ระบบประปาหมู่บ้านแบบบาดาลขนาดใหญ่	-	-	๖,๖๙๒,๔๐๐	๖,๖๙๒,๔๐๐	-	ประชาชนมีน้ำ	ประชาชน ม.๙,ม.๑๑	อบจ./กรมส่งเสริม
	ขนาดใหญ่มาก บ้านแม่ฮักพัฒนาฯ ม.๑	และบริโภค	บ้านแม่ฮักพัฒนาเฉลิมพระเกียรติ ม.๑๑ พร้อมชุดเจาะบ่อบาดาล และขยายเขตประปา (ตามแบบกรมทรัพยากรน้ำ)						บริโภค	และมีปริมาณเพียงพอ	หรือหน่วยงานอื่น
๑๑	ก่อสร้างระบบประปาหมู่บ้าน	เพื่อใช้อุปโภค	ระบบประปาหมู่บ้าน	-	-	๓,๘๘๑,๐๐๐	๓,๘๘๑,๐๐๐	-	ประชาชนมีน้ำ	ประชาชน ม.๕,๖,๗,๘,๑๐	อบจ./กรมส่งเสริม
	แบบบาดาลขนาดใหญ่	และบริโภค	แบบบาดาลขนาดใหญ่ (ตามแบบกรมทรัพยากรน้ำ)						สำหรับอุปโภค	มีประปามีมาตรฐาน	หรือหน่วยงานอื่น
๑๒	ก่อสร้างแก้มลิงห้วยแสด	เพื่อบรรเทา	ก่อสร้างแก้มลิงห้วยแสด	-	-	๒๐๐,๐๐๐	๒๐๐,๐๐๐	๒๐๐,๐๐๐	แก้มลิง	บรรเทาความเดือนร้อน	อบจ./กรมส่งเสริม
	บ้านพระบาทดินก หมู่ที่ ๑๐	ความเดือนร้อน	ยาว ๓๒ ม.กว้าง ๑.๒๐ ม. สูง ๒ ม. หนา ๐.๑๕-๐.๒๐ ม						ที่ได้รับ	แก้ไขปัญหายั่งยืน	หรือหน่วยงานอื่น
รวม				๒๓,๙๕๑,๘๐๐	๒๗,๐๐๙,๖๐๐	๑๘,๙๕๘,๒๐๐	๑๓,๘๒๐,๒๐๐	๔,๐๗๐,๐๐๐	มาตรฐาน		

ยุทธศาสตร์ชาติ ๒๐ ปี : ข้อที่ ๒ การสร้างความสามารถในการแข่งขัน

แผนพัฒนาเศรษฐกิจและสังคมแห่งชาติ ฉบับที่ ๑๓ : หมายเหตุที่ ๘ ไทยมีพื้นที่และเมืองอัจฉริยะที่น่าอยู่ปลอดภัย

SDGs : เป้าหมายที่ ๙ สร้างโครงสร้างพื้นฐานที่มีความทนทาน ส่งเสริมการพัฒนาอุตสาหกรรมที่ครอบคลุมและยั่งยืนและส่งเสริมนวัตกรรม

ยุทธศาสตร์จังหวัดเชียงใหม่ ข้อที่ ๑ การส่งเสริมอุตสาหกรรมท่องเที่ยว เน้นคุณค่าที่สามารถปรับตัวตามสถานการณ์เพื่อขับเคลื่อนเศรษฐกิจท้องถิ่น

ยุทธศาสตร์การพัฒนาของ อปท. ข้อที่ ๒ ด้านโครงสร้างพื้นฐาน สาธารณูปโภค และแหล่งน้ำ

ยุทธศาสตร์เทศบาลตำบลหนองแห่ที่ ๒ การพัฒนาเศรษฐกิจตามแนวทางปรัชญาเศรษฐกิจพอเพียงไปสู่ความยั่งยืน กลยุทธ์ การท่องเที่ยว กลยุทธ์ที่ ๔ แนวทางที่ ๔.๑ ส่งเสริมการท่องเที่ยว

แผนงานอุตสาหกรรมและการโยธา

ที่	โครงการ	วัตถุประสงค์	เป้าหมาย (ผลผลิตของโครงการ)	งบประมาณ					ตัวชี้วัด (KPI)	ผลที่คาดว่าจะ ได้รับ	หน่วยงาน ที่รับผิดชอบ
				๒๕๖๖	๒๕๖๗	๒๕๖๘	๒๕๖๙	๒๕๗๐			
๑	โครงการพัฒนาแหล่งท่องเที่ยวหนองน้ำบ้านหนองบัว หมู่ที่ ๕ ต.หนองแห่ อ.สันทราย จ.เชียงใหม่ โดยปรับปรุงพื้นที่โดยรอบหนองน้ำ	เพื่อเป็นสถานที่พักผ่อนและออกกำลังกาย	โดยปรับปรุงพื้นที่โดยรอบหนองน้ำหนองบัว ด้วยการปลูก ไม้ยืนต้น ไม้ประดับ , ปลูกหญ้า ติดตั้งม้านั่ง ติดตั้งระบบไฟฟ้าส่องสว่าง ก่อสร้างทางเดินออกกำลังกายและทางปั่นจักรยานAsphaltic Concrete	๕,๐๖๓,๗๐๐	๕,๐๖๓,๗๐๐	๕,๐๖๓,๗๐๐	๕,๐๖๓,๗๐๐	๕,๐๖๓,๗๐๐	มีสถานที่พักผ่อน ออกกำลังกาย	ประชาชน ต.หนองแห่	อบจ./กรมส่งเสริมหรือหน่วยงานอื่น
	โดยปรับปรุงพื้นที่โดยรอบหนองน้ำหนองบัว ด้วยการปลูก ไม้ยืนต้น ไม้ประดับ , ปลูกหญ้า ติดตั้งม้านั่ง ติดตั้งระบบไฟฟ้าส่องสว่าง ก่อสร้างทางเดินออกกำลังกายและทางปั่นจักรยานAsphaltic Concrete		รอบหนองน้ำหนองบัว ขนาดกว้าง ๓.๐๐ เมตร ยาว ๘๘๓.๐๐ เมตร หนา ๐.๐๕ เมตร และมีพื้นที่ผิวทางเดิน, ทางปั่นจักรยาน ไม่น้อยกว่า ๒,๖๔๙ ตร.ม.								
	รอบหนองน้ำหนองบัว ขนาดกว้าง ๓.๐๐ เมตร ยาว ๘๘๓.๐๐ เมตร หนา ๐.๐๕ เมตร และมีพื้นที่ผิวทางเดิน, ทางปั่นจักรยาน ไม่น้อยกว่า ๒,๖๔๙ ตร.ม.		ก่อสร้างอาคารห้องน้ำสาธารณะ ขนาดกว้าง ๓.๐๐ เมตร ยาว ๘.๐๐ เมตร								
	จำนวน ๑ หลัง รายละเอียดตามแบบแปลน ทต.หนองแห่ อ.สันทราย จ.เชียงใหม่		รายละเอียดตามแบบแปลน ทต.หนองแห่ อ.สันทราย จ.เชียงใหม่								
๒	ก่อสร้างสวนหย่อม/สวนสาธารณะเฉลิมพระเกียรติเนื่องในโอกาสมหามงคลพระราชพิธีบรมราชาภิเษก	เพื่อให้ประชาชนได้ใช้สวนสาธารณะ	ก่อสร้างสวนหย่อม/สวนสาธารณะเฉลิมพระเกียรติเนื่องในโอกาส	-	๒๐๐,๐๐๐	๒๐๐,๐๐๐	๒๐๐,๐๐๐	-	จำนวนแห่ง	ทำให้มีส่วนสาธารณะ ออกกำลังกาย	อบจ./กรมส่งเสริมหรือหน่วยงานอื่น
๓	ก่อสร้างอาคารและปรับปรุงภูมิทัศน์ศูนย์การเรียนรู้ชุมชนพิพิธภักดีทวีร่องเม็ง	เพื่อปรับปรุงศูนย์การเรียนรู้ชุมชนพิพิธภักดีทวีร่องเม็ง	ก่อสร้างอาคารกว้าง ๖ เมตร ยาว ๑๐ เมตร พร้อมปรับปรุงภูมิทัศน์	-	๕๐๐,๐๐๐	๕๐๐,๐๐๐	๕๐๐,๐๐๐	-	ร้อยละของประชาชนที่เข้าเยี่ยมชมเพิ่มขึ้น	ทำให้ปรับปรุงศูนย์การเรียนรู้	อบจ./กรมส่งเสริมหรือหน่วยงานอื่น
	รวม			๕,๐๖๓,๗๐๐	๕,๗๖๓,๗๐๐	๕,๗๖๓,๗๐๐	๕,๗๖๓,๗๐๐	๕,๐๖๓,๗๐๐			

ยุทธศาสตร์ชาติ ๒๐ ปี : ข้อที่ ๒ การสร้างความสามารถในการแข่งขัน

แผนพัฒนาเศรษฐกิจและสังคมแห่งชาติ ฉบับที่ ๑๓ : หมายความว่า ๘ ไทยมีพื้นที่และเมืองอัจฉริยะที่น่าอยู่ปลอดภัย

SDGs : เป้าหมายที่ ๙ สร้างโครงสร้างพื้นฐานที่มีความทนทาน ส่งเสริมการพัฒนาอุตสาหกรรมที่ครอบคลุมและยั่งยืนและส่งเสริมนวัตกรรม

ยุทธศาสตร์จังหวัดเชียงใหม่ ข้อที่ ๕ การเสริมสร้างสังคมคุณภาพ เมืองน่าอยู่มีความปลอดภัย เพื่อคุณภาพชีวิตที่ดีของประชาชน

ยุทธศาสตร์การพัฒนาของ อปท. ข้อที่ ๕ การพัฒนาคุณภาพชีวิต การศึกษา ส่งเสริมเศรษฐกิจและการท่องเที่ยว

ยุทธศาสตร์เทศบาลตำบลหนองแห่่ง ข้อที่ ๕ การพัฒนาคุณภาพชีวิตของประชาชน

กลยุทธ์ที่ ๕ แนวทางที่ ๕.๑ ส่งเสริมการศึกษาและการเรียนรู้ตลอดชีวิต

๑.๑ แผนงานเคหะชุมชน

ที่	โครงการ	วัตถุประสงค์	เป้าหมาย (ผลผลิตของโครงการ)	งบประมาณ					ตัวชี้วัด (KPI)	ผลที่คาดว่าจะได้รับ	หน่วยงาน ที่รับผิดชอบ
				๒๕๖๖	๒๕๖๗	๒๕๖๘	๒๕๖๙	๒๕๗๐			
๑	ก่อสร้างอาคารโรงเรียน ๓ ชั้น ๑๒ ห้องเรียน (ตอกเสาเข็ม) โรงเรียนอนุบาลเทศบาล ตำบลหนองแห่่ง อำเภอสันทราย จังหวัดเชียงใหม่	เพื่อก่อสร้างอาคาร โรงเรียน ๓ ชั้น ๑๒ ห้องเรียน (ตอกเสาเข็ม) ร.ร.อนุบาล ทต.หนองแห่่ง	อาคารเรียน คสล.๓ ชั้น ๑๒ ห้องเรียน กว้าง ๑๓.๕๐ เมตร ยาว ๓๖ เมตร รายละเอียดตามแบบมาตรฐาน สน.ศท ๓/๑๒ (ปรับปรุง ๒๕๔๕)	๙,๐๓๐,๐๐๐	๙,๐๓๐,๐๐๐	๙,๐๓๐,๐๐๐	-	-	อาคารที่ได้รับ มาตรฐาน ใช้ประโยชน์	ทำให้ประชาชน ที่มาได้รับการ ใช้ประโยชน์	อบจ./กรมส่งเสริม หรือหน่วยงานอื่น
รวม				๙,๐๓๐,๐๐๐	๙,๐๓๐,๐๐๐	๙,๐๓๐,๐๐๐	-	-			

๑.๒ แผนงานการศึกษา

ที่	โครงการ	วัตถุประสงค์	เป้าหมาย (ผลผลิตของโครงการ)	งบประมาณ					ตัวชี้วัด (KPI)	ผลที่คาดว่าจะได้รับ	หน่วยงาน ที่รับผิดชอบ
				๒๕๖๖	๒๕๖๗	๒๕๖๘	๒๕๖๙	๒๕๗๐			
๑	ห้องเรียนอัจฉริยะสำหรับโรงเรียน ในสังกัดองค์กรปกครองส่วนท้องถิ่น (ครุภัณฑ์ทางการศึกษา)	เพื่อจัดซื้อครุภัณฑ์ ประจำห้องเรียน อัจฉริยะ	ห้องเรียนอัจฉริยะสำหรับโรงเรียน ในสังกัดองค์กรปกครองส่วนท้องถิ่น (ครุภัณฑ์ทางการศึกษา) รายการเป็นไปตามกรมส่งเสริมกำหนด สำหรับโรงเรียนอนุบาลเทศบาล ตำบลหนองแห่่ง	๕๐๐,๐๐๐	๕๐๐,๐๐๐	๕๐๐,๐๐๐	๕๐๐,๐๐๐	๕๐๐,๐๐๐	อาคารที่ได้รับ มาตรฐาน ใช้ประโยชน์	ทำให้ประชาชน ที่มาได้รับการ ใช้ประโยชน์	อบจ./กรมส่งเสริม หรือหน่วยงานอื่น
รวม				๕๐๐,๐๐๐	๕๐๐,๐๐๐	๕๐๐,๐๐๐	๕๐๐,๐๐๐	๕๐๐,๐๐๐			

ยุทธศาสตร์ชาติ ๒๐ ปี : ข้อที่ ๒ การสร้างความสามารถในการแข่งขัน

แผนพัฒนาเศรษฐกิจและสังคมแห่งชาติ ฉบับที่ ๑๓ : หมายความว่า ๘ ไทยมีพื้นที่และเมืองอัจฉริยะที่น่าอยู่ปลอดภัย

SDGs : เป้าหมายที่ ๙ สร้างโครงสร้างพื้นฐานที่มีความทนทาน ส่งเสริมการพัฒนาอุตสาหกรรมที่ครอบคลุมและยั่งยืนและส่งเสริมนวัตกรรม

ยุทธศาสตร์จังหวัดเชียงใหม่ ข้อที่ ๕ การเสริมสร้างคุณภาพ เมื่อน่าอยู่มีความปลอดภัย เพื่อคุณภาพชีวิตที่ดีของประชาชน

ยุทธศาสตร์การพัฒนาของ อปท. ข้อที่ ๓ ด้านการป้องกัน บรรเทาสาธารณภัยและการรักษาความเป็นระเบียบเรียบร้อยในชุมชน

ยุทธศาสตร์เทศบาลตำบลหนองแห่ ข้อที่ ๖ การป้องกัน บรรเทาสาธารณภัยและการรักษาความเป็นระเบียบเรียบร้อยในชุมชน

กลยุทธ์ ที่ ๖ แนวทาง ๖.๒ ป้องกันและบรรเทาสาธารณภัย

๑.๑ แผนงานเคหะชุมชน

ที่	โครงการ	วัตถุประสงค์	เป้าหมาย (ผลผลิตของโครงการ)	งบประมาณ					ตัวชี้วัด (KPI)	ผลที่คาดว่าจะได้รับ	หน่วยงาน ที่รับผิดชอบ
				๒๕๖๖	๒๕๖๗	๒๕๖๘	๒๕๖๙	๒๕๗๐			
๑	ก่อสร้างลานกีฬาพร้อมโดม	เพื่อก่อสร้างลานกีฬา	กว้าง ๑๘ เมตร ยาว ๓๐ เมตร	๓,๖๒๐,๐๐๐	๓,๖๒๐,๐๐๐	๓,๖๒๐,๐๐๐	-	-	อาคารที่ได้รับ	ทำให้ประชาชนที่มารับ	ทต.หนองแห่
	อาคารกีฬาโดมมอเนกประสงค์	พร้อมโดม อาคาร							มาตรฐาน	บริการใช้ประโยชน์	อบจ./กรมส่งเสริม
	บ้านทุ่งข้าวตอก หมู่ที่ ๔	กีฬาโดมมอเนก									หรือหน่วยงานอื่น
	ตำบลหนองแห่ อำเภอสันทราย	ประสงค์									
	จังหวัดเชียงใหม่										
	รวม			๓,๖๒๐,๐๐๐	๓,๖๒๐,๐๐๐	๓,๖๒๐,๐๐๐	-	-			

ผ.๐๓

บัญชีครุภัณฑ์
แผนพัฒนาท้องถิ่นเทศบาลตำบลหนองแห่ียง
(พ.ศ.๒๕๖๖-๒๕๗๐) แก้ไขครั้งที่ ๒/๒๕๖๖ (หมวดหมาย)

เทศบาลตำบลหนองแห่ียง อำเภอสันทราย จังหวัดเชียงใหม่

บัญชีครุภัณฑ์

แผนพัฒนาท้องถิ่น (พ.ศ.๒๕๖๖-๒๕๗๐)

เทศบาลตำบลหนองแห้ง อำเภอสันทราย จังหวัดเชียงใหม่

ที่	แผนงาน	ประเภท	เป้าหมาย(ผลผลิตของครุภัณฑ์)	งบประมาณและเวลาดำเนินการ					หน่วยงาน รับผิดชอบ
				๒๕๖๖	๒๕๖๗	๒๕๖๘	๒๕๖๙	๒๕๗๐	
๑	แผนงานบริหารงานทั่วไป / แผนงานอุตสาหกรรมและ การโยธา/แผนงานการศึกษา	ครุภัณฑ์สำนักงาน	ตู้เหล็ก ๒ บาน (ตามบัญชีราคามาตรฐานครุภัณฑ์ ของสำนักงบประมาณ)	๕,๕๐๐	๕,๕๐๐	๕,๕๐๐	๕,๕๐๐	๕,๕๐๐	สำนักปลัด กองคลัง กองช่าง กองการศึกษา
๒	แผนงานบริหารงานทั่วไป	ครุภัณฑ์โฆษณาและ เผยแพร่	จอภาพชนิดมอดเตอร์ไฟฟ้า (ตามบัญชีราคามาตรฐานครุภัณฑ์ ของสำนักงบประมาณ)	๑๕,๐๐๐	๑๕,๐๐๐	-	-	-	สำนักปลัด
๓	แผนงานบริหารงานทั่วไป	ครุภัณฑ์โฆษณาและ เผยแพร่	เครื่องมัลติมีเดียเดียร์โปคเจเตอร์ (ตามบัญชีราคามาตรฐานครุภัณฑ์ ของสำนักงบประมาณ)	๓๐,๐๐๐	๓๐,๐๐๐	-	-	-	สำนักปลัด
๔	แผนงานบริหารงานทั่วไป	ครุภัณฑ์โฆษณาและ เผยแพร่	กล้องถ่ายภาพ (นอกตามบัญชีราคามาตรฐานครุภัณฑ์ ของสำนักงบประมาณ)	๒๕,๐๐๐	-	-	-	-	สำนักปลัด
๕	แผนงานบริหารงานทั่วไป / แผนงานอุตสาหกรรมและ การโยธา/แผนงานการศึกษา	ครุภัณฑ์คอมพิวเตอร์	เครื่องคอมพิวเตอร์ (เกณฑ์ราคากลางและคุณลักษณะ พื้นฐานครุภัณฑ์คอมพิวเตอร์ฯ)	๒๒,๐๐๐	-	๒๒,๐๐๐	-	-	สำนักปลัด กองคลัง กองช่าง กองการศึกษา
๖	แผนงานบริหารงานทั่วไป / แผนงานอุตสาหกรรมและ การโยธา/แผนงานการศึกษา	ครุภัณฑ์คอมพิวเตอร์	เครื่องปริ้นเตอร์ (เกณฑ์ราคากลางและคุณลักษณะ พื้นฐานครุภัณฑ์คอมพิวเตอร์ฯ)	๔,๓๐๐	-	๔,๓๐๐	-	-	สำนักปลัด กองคลัง กองช่าง กองการศึกษา
๗	แผนงานบริหารงานทั่วไป / แผนงานอุตสาหกรรมและ การโยธา/แผนงานการศึกษา	ครุภัณฑ์คอมพิวเตอร์	เครื่องคอมพิวเตอร์โน้ตบุ๊ก (เกณฑ์ราคากลางและคุณลักษณะ พื้นฐานครุภัณฑ์คอมพิวเตอร์ฯ)	๑๖,๐๐๐	-	-	๑๖,๐๐๐	-	สำนักปลัด
๘	แผนงานบริหารงานทั่วไป	ครุภัณฑ์สำนักงาน	พัดลมโคจร (นอกบัญชีราคามาตรฐานครุภัณฑ์ ของสำนักงบประมาณ)	-	-	-	๒๐,๐๐๐	-	สำนักปลัด

บัญชีครุภัณฑ์

แผนพัฒนาท้องถิ่น (พ.ศ.๒๕๖๖-๒๕๗๐)

เทศบาลตำบลหนองแห้ง อำเภอสันทราย จังหวัดเชียงใหม่

ที่	แผนงาน	ประเภท	เป้าหมาย(ผลิตของครุภัณฑ์)	งบประมาณและเวลาดำเนินการ					หน่วยงาน รับผิดชอบ
				๒๕๖๖	๒๕๖๗	๒๕๖๘	๒๕๖๙	๒๕๗๐	
๙	แผนงานบริหารงานทั่วไป	ครุภัณฑ์ยานพาหนะ และขนส่ง	รถบรรทุกขยะ (ขนาด ๑ ตัน) (ตามบัญชีราคามาตรฐานครุภัณฑ์ ของสำนักงบประมาณ)	-	๑,๐๐๐,๐๐๐	๑,๐๐๐,๐๐๐-	๑,๐๐๐,๐๐๐	-	สำนักปลัด
๑๐	แผนงานบริหารงานทั่วไป	ครุภัณฑ์ยานพาหนะ และขนส่ง	รถบรรทุก ดีเซล (ขนาด ๑ ตัน พร้อม หลังคาบรรทุกทุก) (ตามบัญชีราคามาตรฐานครุภัณฑ์ ของสำนักงบประมาณ)	-	๖๐๐,๐๐๐	๖๐๐,๐๐๐-	๖๐๐,๐๐๐	-	สำนักปลัด
๑๑	แผนงานบริหารงานทั่วไป	ครุภัณฑ์ไฟฟ้าและวิทยุ	ชุดเครื่องเสียงพร้อมลำโพง นอกบัญชีราคามาตรฐานครุภัณฑ์ ของสำนักงบประมาณ)	-	-	-	๘๐,๐๐๐	๘๐,๐๐๐	สำนักปลัด
๑๒	แผนงานบริหารงานทั่วไป	ครุภัณฑ์การเกษตร	เครื่องเป่าใบไม้ นอกบัญชีราคามาตรฐานครุภัณฑ์ ของสำนักงบประมาณ)	-	-	-	๒๐,๐๐๐	๒๐,๐๐๐	สำนักปลัด
๑๓	แผนงานงานรักษาความสงบ	ครุภัณฑ์สำนักงาน	เต็นส์ขนาดใหญ่ ขนาด ๔x๑๒x๓ ม และขนาด ๔x๘x๓ ม.	๕๐,๐๐๐	๕๐,๐๐๐	๓๐,๐๐๐	๓๐,๐๐๐	๓๐,๐๐๐	สำนักปลัด
๑๔	แผนงานอุตสาหกรรมและ การโยธา	ครุภัณฑ์ไฟฟ้าและวิทยุ	คอมพิวเตอร์ (นอกบัญชีราคามาตรฐานครุภัณฑ์ ของสำนักงบประมาณ)	๕,๐๐๐	๕,๐๐๐	๕,๐๐๐	๕,๐๐๐	๕,๐๐๐	กองช่าง
๑๕	แผนงานอุตสาหกรรมและ การโยธา	ครุภัณฑ์โรงงาน	เลื่อยวงเดือนไฟฟ้า (แบบมือถือ) (ตามบัญชีราคามาตรฐานครุภัณฑ์ ของสำนัก งบประมาณ)	๖,๙๐๐	-	๖,๙๐๐	-	-	กองช่าง
๑๖	แผนงานอุตสาหกรรมและ การโยธา	ครุภัณฑ์งานบ้าน งานครัว	เครื่องตัดหญ้าแบบข้อแข็ง (ตามบัญชีราคามาตรฐานครุภัณฑ์ ของสำนักงบประมาณ)	๑๐,๐๐๐	-	๑๐,๐๐๐	-	-	กองช่าง

บัญชีครุภัณฑ์
แผนพัฒนาท้องถิ่น (พ.ศ.๒๕๖๖-๒๕๗๐)
เทศบาลตำบลหนองแห้ง อำเภอสันทราย จังหวัดเชียงใหม่

ที่	แผนงาน	ประเภท	เป้าหมาย(ผลผลิตของครุภัณฑ์)	งบประมาณและเวลาดำเนินการ					หน่วยงาน รับผิดชอบ
				๒๕๖๖	๒๕๖๗	๒๕๖๘	๒๕๖๙	๒๕๗๐	
๑๗	แผนงานอุตสาหกรรมและ การโยธา	ครุภัณฑ์คอมพิวเตอร์	กล้องโทรทัศน์วงจรปิดชนิด เครือข่าย แบบมุมมองคงที่สำหรับ ติดตั้งภายในอาคาร สำหรับใช้ใน งานรักษาความปลอดภัยทั่วไป (เกณฑ์ราคากลางและคุณลักษณะพื้นฐาน ของระบบกล้องโทรทัศน์วงจรปิด)	-	-	๒๓,๐๐๐	๒๓,๐๐๐	๒๓,๐๐๐	กองช่าง
๑๘	แผนงานอุตสาหกรรมและ การโยธา	ครุภัณฑ์คอมพิวเตอร์	กล้องโทรทัศน์วงจรปิดชนิด เครือข่าย แบบมุมมองคงที่สำหรับ ติดตั้งภายนอกอาคารสำหรับใช้ใน งานรักษาความปลอดภัยทั่วไป (เกณฑ์ราคากลางและคุณลักษณะพื้นฐาน ของระบบกล้องโทรทัศน์วงจรปิด)	-	๓๒,๐๐๐	๓๒,๐๐๐	๓๒,๐๐๐	-	กองช่าง
๑๙	แผนงานอุตสาหกรรมและ การโยธา	ครุภัณฑ์งานบ้าน งานครัว	เครื่องตัดหญ้า แบบจักรยาน (ตามบัญชีราคามาตรฐานครุภัณฑ์ ของสำนักงบประมาณ)	-	๑๒,๐๐๐	๑๒,๐๐๐	-	-	กองช่าง
๒๐	แผนงานอุตสาหกรรม และการโยธา	ครุภัณฑ์ก่อสร้าง	เลื่อยโซยนต์ (นอกบัญชีราคามาตรฐานครุภัณฑ์ ของสำนักงบประมาณ)	-	๑๐,๔๐๐	๑๐,๔๐๐	-	-	กองช่าง
๒๑	แผนงานบริหารงานทั่วไป	ครุภัณฑ์ยานพาหนะและ ขนส่ง	รถบรรทุกขยะ(ขนาด ๖ ตัน ๖ ล้อ) ปริมาตรกระบอกลูบไม่ต่ำกว่า ๖,๐๐๐ ซีซี หรือกำลังเครื่องยนต์ สูงสุดไม่ต่ำกว่า ๑๗๐ กิโลวัตต์ (แบบเปิดข้างเทท้าย) (ตามบัญชีราคามาตรฐานครุภัณฑ์ ของสำนักงบประมาณ)	-	-	๒,๒๓๕,๐๐๐	๒,๒๓๕,๐๐๐	-	สำนักปลัด

ส่วนที่ ๔

การติดตามและประเมินผล

ส่วนที่ ๔

การติดตามและประเมินผล

๔.๑ การติดตามและประเมินผลยุทธศาสตร์ขององค์กรปกครองส่วนท้องถิ่นในเขตจังหวัด

ตามพระราชบัญญัติกำหนดแผนและขั้นตอนการกระจายอำนาจให้แก่องค์กรปกครองส่วนท้องถิ่น พ.ศ. ๒๕๔๒ ได้กำหนดให้องค์กรปกครองส่วนท้องถิ่น มีอำนาจและหน้าที่ในการจัดทำแผนพัฒนาท้องถิ่นของตนเอง โดยในการจัดทำแผนพัฒนาขององค์กรปกครองส่วนท้องถิ่นนั้น จะต้องดำเนินการตามระเบียบกระทรวงมหาดไทย ว่าด้วยการจัดทำแผนพัฒนาขององค์กรปกครองส่วนท้องถิ่น พ.ศ. ๒๕๔๘ และที่แก้ไขเพิ่มเติมถึง (ฉบับที่ ๓) พ.ศ. ๒๕๖๑ ทั้งนี้ แผนพัฒนาท้องถิ่นจะต้องสอดคล้องกับแผนพัฒนาจังหวัด ยุทธศาสตร์การพัฒนาขององค์กรปกครองส่วนท้องถิ่นในเขตจังหวัด แผนพัฒนาอำเภอ แผนพัฒนาตำบล แผนพัฒนาหมู่บ้านหรือแผนชุมชน อันมีลักษณะเป็นการกำหนดรายละเอียดแผนงาน ดังนั้น จึงต้องมีการกำหนดยุทธศาสตร์การพัฒนาขององค์กรปกครองส่วนท้องถิ่นในเขตจังหวัดขึ้น ตามกระบวนการพิจารณาจากประชาคมท้องถิ่นระดับจังหวัด ร่วมกับคณะกรรมการพัฒนาองค์การบริหารส่วนจังหวัด คณะกรรมการประสานแผนพัฒนาท้องถิ่นระดับจังหวัด ผู้แทนองค์กรปกครองส่วนท้องถิ่นในเขตจังหวัด ร่วมกันจัดทำ ทบทวน หรือเปลี่ยนแปลงยุทธศาสตร์การพัฒนาขององค์กรปกครองส่วนท้องถิ่นในเขตจังหวัด เพื่อให้การจัดทำแผนพัฒนาขององค์กรปกครองส่วนท้องถิ่นเกิดประสิทธิภาพ ประสิทธิผล โดยนัยยุทธศาสตร์การพัฒนาขององค์กรปกครองส่วนท้องถิ่นในเขตจังหวัดไปใช้เป็นแนวทางในการจัดทำแผนพัฒนาท้องถิ่นของตนเองได้ต่อไป และเพื่อให้สามารถบูรณาการกับแผนพัฒนาจังหวัด แผนปฏิบัติราชการประจำปีของจังหวัดและตอบสนองความต้องการของประชาชนอันจะนำไปสู่การจัดทำงบประมาณ ที่มีประสิทธิภาพในท้องถิ่นได้อย่างแท้จริง เป็นเครื่องมือในการพัฒนาท้องถิ่นให้เข้มแข็ง เกิดประโยชน์สูงสุดต่อประชาชนในท้องถิ่น

ดังนั้น องค์กรปกครองส่วนท้องถิ่น จึงต้องกำหนดยุทธศาสตร์การพัฒนาขององค์กรปกครองส่วนท้องถิ่นให้สอดคล้องยุทธศาสตร์การพัฒนาขององค์กรปกครองส่วนท้องถิ่นในเขตจังหวัด เพื่อนำไปสู่การบูรณาการร่วมกันให้เกิดความสอดคล้องกับแผนพัฒนาจังหวัด สามารถเชื่อมโยงไปสู่แผนพัฒนากลุ่มจังหวัด แผนพัฒนาภาค แผนพัฒนาเศรษฐกิจและสังคมแห่งชาติ ฉบับที่ ๑๒ แผนยุทธศาสตร์ชาติ ๒๐ ปี ไทยแลนด์ ๔.๐ และในการจัดทำแผนพัฒนาท้องถิ่น (พ.ศ. ๒๕๖๖ – ๒๕๗๐) จะต้องมีการติดตามและติดตามและประเมินผลยุทธศาสตร์เพื่อความสอดคล้องแผนพัฒนาท้องถิ่นขององค์กรปกครองส่วนท้องถิ่นตามระเบียบกระทรวงมหาดไทย ว่าด้วยการจัดทำแผนขององค์กรปกครองส่วนท้องถิ่น พ.ศ. ๒๕๔๘ และที่แก้ไขเพิ่มเติมถึง (ฉบับที่ ๓) พ.ศ. ๒๕๖๑ โดยคณะกรรมการติดตามและประเมินผลแผนพัฒนาท้องถิ่น จะต้องดำเนินการให้คะแนนตามเกณฑ์ที่กำหนดไว้ ซึ่งเป็นส่วนหนึ่งของการติดตามและประเมินผลแผนพัฒนา โดยดำเนินการให้แล้วเสร็จภายในทศกัณฐ์วัน นับแต่วันที่ประกาศใช้งบประมาณรายจ่าย รายละเอียดแนวทางการพิจารณาตามหนังสือกระทรวงมหาดไทย ด่วนที่สุด ที่ มท ๐๘๑๐.๓/๗๔๖๗ ลงวันที่ ๑๕ ธันวาคม ๒๕๖๓ เรื่อง แนวทางการทบทวนแผนพัฒนาท้องถิ่น (พ.ศ. ๒๕๖๖ – ๒๕๗๐) ขององค์กรปกครองส่วนท้องถิ่น

แนวทางการพิจารณาการติดตามและประเมินผลยุทธศาสตร์
เพื่อความสอดคล้องแผนพัฒนาท้องถิ่นขององค์กรปกครองส่วนท้องถิ่น

ประเด็นการพิจารณา	คะแนน
๑. ข้อมูลสภาพทั่วไปและข้อมูลพื้นฐานขององค์กรปกครองส่วนท้องถิ่น	๒๐
๒. การวิเคราะห์สถานการณ์และศักยภาพ	๒๐
๓. ยุทธศาสตร์ประกอบด้วย	๖๐
๓.๑ ยุทธศาสตร์ขององค์กรปกครองส่วนท้องถิ่น	(๑๐)
๓.๒ ยุทธศาสตร์ขององค์กรปกครองส่วนท้องถิ่นในเขตจังหวัด	(๑๐)
๓.๓ ยุทธศาสตร์จังหวัด	(๑๐)
๓.๔ วิสัยทัศน์	(๕)
๓.๕ กลยุทธ์	(๕)
๓.๖ เป้าประสงค์ของแต่ละประเด็นกลยุทธ์	(๕)
๓.๗ จุดยืนทางยุทธศาสตร์	(๕)
๓.๘ แผนงาน	(๕)
๓.๙ ความเชื่อมโยงของยุทธศาสตร์ในภาพรวม	(๕)
รวมคะแนน	๑๐๐

แนวทางเบื้องต้นในการให้คะแนนแนวทางการพิจารณาการติดตามและประเมินผลยุทธศาสตร์
เพื่อความสอดคล้องแผนพัฒนาท้องถิ่นขององค์กรปกครองส่วนท้องถิ่น

ประเด็นการพิจารณา	รายละเอียดหลักเกณฑ์	คะแนนเต็ม	คะแนนที่ได้
๑. ข้อมูลสภาพทั่วไปและข้อมูลพื้นฐานขององค์กรปกครองส่วนท้องถิ่น	ควรประกอบด้วยข้อมูลดังนี้ (๑) ข้อมูลเกี่ยวกับด้านกายภาพ เช่น ที่ตั้งของหมู่บ้าน/ชุมชน/ตำบล ลักษณะภูมิประเทศ ลักษณะภูมิอากาศ ลักษณะของที่ดิน ลักษณะของแหล่งน้ำ ลักษณะของป่าไม้ ฯลฯ ด้านการเมือง/การปกครอง เช่น เขตการปกครองการเลือกตั้ง ฯลฯ	๒๐ (๓)	
	(๒) ข้อมูลเกี่ยวกับด้านการเมือง/การปกครอง เช่น เขตการปกครอง การเลือกตั้ง ฯลฯ ประชากร เช่น ข้อมูลเกี่ยวกับจำนวนประชากร และช่วงอายุและจำนวนประชากร ฯลฯ	(๒)	
	(๓) ข้อมูลเกี่ยวกับสภาพทางสังคม เช่น การศึกษา สาธารณสุข อาชญากรรม ยาเสพติด การสังคมสงเคราะห์	(๒)	
	(๔) ข้อมูลเกี่ยวกับระบบบริหารพื้นฐาน เช่น การคมนาคมขนส่ง การไฟฟ้า การประปา โทรศัพท์ ฯลฯ	(๒)	
	(๕) ข้อมูลเกี่ยวกับระบบเศรษฐกิจ เช่น การเกษตร การประมง การประมงสัตว์ การบริการ การท่องเที่ยว อุตสาหกรรม การพาณิชย์/กลุ่มอาชีพแรงงาน ฯลฯ	(๒)	
	(๖) ข้อมูลเกี่ยวกับศาสนา ประเพณี วัฒนธรรม เช่น การนับถือศาสนาประเพณี และงานประจำปี ภูมิปัญญาท้องถิ่น ภาษาถิ่น สินค้าพื้นเมืองและของที่ระลึก ฯลฯ และอื่นๆ	(๒)	
	(๗) ข้อมูลเกี่ยวกับทรัพยากรธรรมชาติ เช่น น้ำ ป่าไม้ ภูเขา คุณภาพของทรัพยากรธรรมชาติ ฯลฯ	(๒)	
	(๘) การสำรวจและจัดเก็บข้อมูลเพื่อการจัดทำแผนพัฒนาท้องถิ่นหรือการใช้ข้อมูล จปฐ.	(๒)	
	(๙) การประชุมประชาคมท้องถิ่น รูปแบบ วิธีการ และการดำเนินการประชุมประชาคมท้องถิ่น โดยใช้กระบวนการร่วมคิด ร่วมทำ ร่วมตัดสินใจ ร่วมตรวจสอบ ร่วมรับประโยชน์ ร่วมแก้ไขปัญหา ปรึกษาหารือ แลกเปลี่ยนเรียนรู้ เพื่อแก้ไขปัญหาสำหรับการพัฒนาท้องถิ่นตามอำนาจหน้าที่ขององค์กรปกครองส่วนท้องถิ่น	(๓)	

ประเด็นการพิจารณา	รายละเอียดหลักเกณฑ์	คะแนนเต็ม	คะแนนที่ได้	
๒. การวิเคราะห์สภาพการณ์และศักยภาพ	ควรประกอบด้วยข้อมูลดังนี้ (๑) การวิเคราะห์ที่ครอบคลุมความเชื่อมโยง ความสอดคล้องยุทธศาสตร์จังหวัด ยุทธศาสตร์การพัฒนารององค์กรปกครองส่วนท้องถิ่นในเขตจังหวัด ยุทธศาสตร์ขององค์กรปกครองส่วนท้องถิ่น นโยบายของผู้บริหารท้องถิ่น รวมถึงความเชื่อมโยงแผนยุทธศาสตร์ชาติ ๒๐ ปี แผนพัฒนาเศรษฐกิจและสังคมแห่งชาติ และ Thailand ๔.๐	๒๐ (๕)		
	(๒) การวิเคราะห์การใช้ผังเมืองรวมหรือผังเมืองเฉพาะและการบังคับใช้ผลของการบังคับใช้สภาพการณ์ที่เกิดขึ้นต่อการพัฒนาท้องถิ่น	(๓)		
	(๓) การวิเคราะห์ทางสังคม เช่น ด้านแรงงาน การศึกษา สาธารณสุข ความยากจน อาชญากรรม ปัญหายาเสพติด เทคโนโลยี จารีต ประเพณี วัฒนธรรม ภูมิปัญญาท้องถิ่น เป็นต้น	(๓)		
	(๔) การวิเคราะห์ทางเศรษฐกิจ ข้อมูลด้านรายได้ครัวเรือน การส่งเสริมอาชีพ กลุ่มอาชีพ กลุ่มทางสังคม การพัฒนาอาชีพและกลุ่มต่างๆ สภาพทางเศรษฐกิจและความเป็นอยู่ทั่วไป เป็นต้น	(๓)		
	(๕) การวิเคราะห์สิ่งแวดล้อม พื้นที่สีเขียว ธรรมชาติต่างๆ ทางภูมิศาสตร์ กระบวนการหรือสิ่งที่เกิดขึ้น การประดิษฐ์ที่มีผลต่อสิ่งแวดล้อมและการพัฒนา	(๓)		
	(๖) ผลการวิเคราะห์ศักยภาพเพื่อประเมินสถานภาพการพัฒนาในปัจจุบันและโอกาสการพัฒนาในอนาคตของท้องถิ่น ด้วยเทคนิค SWOT Analysis ที่อาจส่งผลการดำเนินงานได้แก่ S-Strengit (จุดแข็ง) W-Weakness (จุดอ่อน) O-Opportunity (โอกาส) และT-Therats (อุปสรรค)	(๓)		
๓. ยุทธศาสตร์	ควรประกอบด้วยข้อมูลดังนี้ สอดคล้องกับสภาพสังคม เศรษฐกิจ สิ่งแวดล้อมของท้องถิ่น ประเด็นปัญหาการพัฒนาและแนวทางการพัฒนาที่สอดคล้องกับยุทธศาสตร์ขององค์กรปกครองส่วนท้องถิ่น และเชื่อมโยงหลักปรัชญาแผนยุทธศาสตร์ชาติ ๒๐ ปี แผนพัฒนาเศรษฐกิจและสังคมแห่งชาติ และ Thailand ๔.๐	๖๐ (๑๐)		
	๓.๒ ยุทธศาสตร์ขององค์กรปกครองส่วนท้องถิ่นในเขตจังหวัด	สอดคล้องและเชื่อมโยงกับสภาพสังคม เศรษฐกิจ สิ่งแวดล้อมของท้องถิ่น และยุทธศาสตร์จังหวัด และเชื่อมโยงหลักปรัชญาแผนยุทธศาสตร์ชาติ ๒๐ ปี แผนพัฒนาเศรษฐกิจและสังคมแห่งชาติและ Thailand ๔.๐	(๑๐)	
	๓.๓ ยุทธศาสตร์จังหวัด	สอดคล้องกับแผนพัฒนากลุ่มจังหวัด ยุทธศาสตร์พัฒนาภาค แผนพัฒนาเศรษฐกิจและสังคมแห่งชาติ แผนการบริหารราชการแผ่นดิน นโยบาย/ยุทธศาสตร์ คสช. และนโยบายรัฐบาลหลักปรัชญา แผนยุทธศาสตร์ชาติ ๒๐ ปี และThailand ๔.๐	(๑๐)	
๓.๔ วิสัยทัศน์	วิสัยทัศน์ ซึ่งมีลักษณะแสดงสถานภาพที่องค์กรปกครองส่วนท้องถิ่นต้องการจะเป็นหรือบรรลุถึงอนาคตอย่างชัดเจน สอดคล้องกับโอกาสและศักยภาพที่เป็นลักษณะเฉพาะองค์กรปกครองส่วนท้องถิ่นและสัมพันธ์กับโครงการพัฒนา	(๕)		
	๓.๕ กลยุทธ์	แสดงให้เห็นช่องทาง วิธีการ ภารกิจหรือสิ่งที่ต้องทำตามอำนาจหน้าที่ขององค์กรปกครองส่วนท้องถิ่นที่จะนำไปสู่การบรรลุวิสัยทัศน์ หรือแสดงให้เห็นถึงความชัดเจนในสิ่งที่จะดำเนินการให้บรรลุวิสัยทัศน์นั้น	(๕)	
	๓.๖ เป้าประสงค์ของแต่ละประเด็นกลยุทธ์	เป้าประสงค์ของแต่ละประเด็นกลยุทธ์มีความสอดคล้องและสนับสนุนต่อกลยุทธ์ที่จะเกิดขึ้นมุ่งหมายสิ่งหนึ่งสิ่งใดที่ชัดเจน	(๕)	
	๓.๗ จุดยืนทางยุทธศาสตร์ (Positioning)	ความมุ่งมั่นอันแน่วแน่ในการวางแผนพัฒนาท้องถิ่น เพื่อให้บรรลุวิสัยทัศน์ขององค์กรปกครองส่วนท้องถิ่น ซึ่งเกิดจากศักยภาพของพื้นที่จริง ที่จะนำไปสู่ผลสำเร็จทางยุทธศาสตร์	(๕)	
	๓.๘ แผนงาน	แผนงานหรือจุดมุ่งหมายเพื่อการพัฒนาในอนาคต กำหนดจุดมุ่งหมายในเรื่องใดเรื่องหนึ่งหรือแผนงานที่เกิดจากเป้าประสงค์ ตัวชี้วัด ค่าเป้าหมาย กลยุทธ์ จุดยืนทางยุทธศาสตร์ขององค์กรปกครองส่วนท้องถิ่นที่มีความชัดเจน นำไปสู่การทำโครงการพัฒนาท้องถิ่นในแผนพัฒนาท้องถิ่น โดยระบุแผนงานและความเชื่อมโยงดังกล่าว	(๕)	
		๓.๙ ความเชื่อมโยงของยุทธศาสตร์ในภาพรวม	ความเชื่อมโยงองค์รวมที่นำไปสู่การพัฒนาท้องถิ่นที่เกิดผลผลิต/โครงการจากแผนยุทธศาสตร์ชาติ ๒๐ ปี แผนพัฒนาเศรษฐกิจและสังคมแห่งชาติ ฉบับที่ ๑๒ Thailand ๔.๐ แผนพัฒนาภาค/แผนพัฒนากลุ่มจังหวัด /แผนพัฒนาจังหวัดยุทธศาสตร์การพัฒนาขององค์กรปกครองส่วนท้องถิ่นในเขตจังหวัด และยุทธศาสตร์ขององค์กรปกครองส่วนท้องถิ่น	(๕)
รวมคะแนน		๑๐๐		

๔.๒ การติดตามและประเมินผลโครงการขององค์กรปกครองส่วนท้องถิ่น

ในการจัดทำแผนพัฒนาท้องถิ่น (พ.ศ. ๒๕๖๖ – ๒๕๗๐) ขององค์กรปกครองส่วนท้องถิ่น จะต้องมีการติดตามและประเมินผลโครงการขององค์กรปกครองส่วนท้องถิ่นเพื่อความสอดคล้องแผนพัฒนาท้องถิ่น ตามระเบียบกระทรวงมหาดไทยว่าด้วยการจัดทำแผนขององค์กรปกครองส่วนท้องถิ่น พ.ศ. ๒๕๔๘ และที่แก้ไขเพิ่มเติมถึง (ฉบับที่ ๓) พ.ศ. ๒๕๖๑ โดยคณะกรรมการติดตามและประเมินผลแผนพัฒนาท้องถิ่น จะต้องดำเนินการให้คะแนนตามเกณฑ์ที่กำหนดไว้ ซึ่งเป็นส่วนหนึ่งของการติดตามและประเมินผลแผนพัฒนา โดยดำเนินการให้แล้วเสร็จภายในหกสิบวัน นับแต่วันที่ประกาศใช้งบประมาณรายจ่ายรายละเอียดแนวทางการพิจารณาตามหนังสือกระทรวงมหาดไทย ด่วนที่สุด ที่ มท ๐๘๑๐.๓/ว ๗๔๖๗ ลงวันที่ ๑๕ ธันวาคม ๒๕๖๓ เรื่อง แนวทางการทบทวนแผนพัฒนาท้องถิ่น (พ.ศ. ๒๕๖๖ – ๒๕๗๐) ขององค์กรปกครองส่วนท้องถิ่น ดังนี้

แนวทางการพิจารณาการติดตามและประเมินผลโครงการ เพื่อความสอดคล้องแผนพัฒนาท้องถิ่น (พ.ศ. ๒๕๖๖ – ๒๕๗๐) ขององค์กรปกครองส่วนท้องถิ่น

ประเด็นการพิจารณา	คะแนน
๑. การสรุปสถานการณ์การพิจารณา	๑๐
๒. การประเมินผลการนำแผนพัฒนาท้องถิ่นไปปฏิบัติในเชิงปริมาณ	๑๐
๓. การประเมินผลการนำแผนพัฒนาท้องถิ่นไปปฏิบัติในเชิงคุณภาพ	๑๐
๔. แผนงานและยุทธศาสตร์การพิจารณา	๑๐
๕. โครงการพัฒนา ประกอบด้วย	๖๐
๕.๑ ความชัดเจนของชื่อโครงการ	(๕)
๕.๒ กำหนดวัตถุประสงค์สอดคล้องกับโครงการ	(๕)
๕.๓ เป้าหมาย (ผลผลิตของโครงการ) มีความชัดเจนนำไปสู่การตั้งงบประมาณได้ถูกต้อง	(๕)
๕.๔ โครงการมีความสอดคล้องกับแผนยุทธศาสตร์ชาติ ๒๐ ปี	(๕)
๕.๕ เป้าหมาย (ผลผลิตของโครงการ) มีความสอดคล้องกับแผนพัฒนาเศรษฐกิจและสังคมแห่งชาติ	(๕)
๕.๖ โครงการมีความสอดคล้องกับ Thailand ๔.๐	(๕)
๕.๗ โครงการสอดคล้องกับยุทธศาสตร์จังหวัด	(๕)
๕.๘ โครงการแก้ไขปัญหาความยากจนหรือการเสริมสร้างให้ประเทศชาติมั่นคง มั่งคั่ง ยั่งยืน ภายใต้หลักปรัชญา	(๕)
๕.๙ งบประมาณ มีความสอดคล้องกับเป้าหมาย (ผลผลิตของโครงการ)	(๕)
๕.๑๐ มีการประมาณการราคาถูกต้องตามหลักวิธีการงบประมาณ	(๕)
๕.๑๑ มีการกำหนดตัวชี้วัด (KPI) และสอดคล้องกับวัตถุประสงค์และผลคาค่าที่จะได้รับ	(๕)
๕.๑๒ ผลที่คาดว่าจะได้รับ สอดคล้องกับวัตถุประสงค์	(๕)
รวมคะแนน	๑๐๐

แนวทางเบื้องต้นในการให้คะแนนแนวทางการพิจารณาการติดตามและประเมินผลโครงการ เพื่อความสอดคล้องแผนพัฒนาท้องถิ่น (พ.ศ. ๒๕๖๖ - ๒๕๗๐) ขององค์กรปกครองส่วนท้องถิ่น

ประเด็นการพิจารณา	รายละเอียดหลักเกณฑ์	คะแนนเต็ม	คะแนนที่ได้
๑. การสรุปสถานการณ์การพัฒนา	เป็นการวิเคราะห์รอบการจัดทำยุทธศาสตร์ขององค์กรปกครองส่วนท้องถิ่น (ใช้การวิเคราะห์ SWOT Analysis/Demand (Demand Analysis)/Global Demand และ Trend ปัจจุบันและสถานการณ์การเปลี่ยนแปลงที่มีผลต่อการพัฒนา อย่างน้อยต้องประกอบด้วยการวิเคราะห์ศักยภาพด้านเศรษฐกิจ, ด้านสังคม, ด้านทรัพยากรธรรมชาติและสิ่งแวดล้อม)	๑๐	
๒. การประเมินผลการนำแผนพัฒนาท้องถิ่นไปปฏิบัติในเชิงปริมาณ	๑) การควบคุมที่มีตัวเลขต่างๆ เพื่อนำมาใช้วัดผลในเชิงปริมาณ เช่น การวัดจำนวนโครงการ กิจกรรม งานต่างๆ ก็คือผลผลิตนั้นเองว่าเป็นไปตามที่ตั้งเป้าหมายเอาไว้หรือไม่จำนวนที่ดำเนินการจริงตามที่ได้กำหนดไว้เท่าไร จำนวนที่สามารถดำเนินการได้มีจำนวนเท่าไร สามารถอธิบายได้ตามหลักประสิทธิภาพ (Efficiency) ของการพัฒนาท้องถิ่นตามอำนาจหน้าที่ที่ได้กำหนดไว้ ๒) วิเคราะห์ผลกระทบ/สิ่งที่กระทบ (Impact) โครงการที่ดำเนินการในเชิงปริมาณ (Qualitative)	๑๐	
๓. การประเมินผลการนำแผนพัฒนาท้องถิ่นไปปฏิบัติในเชิงคุณภาพ	๑) การประเมินประสิทธิผลของแผนพัฒนาในเชิงคุณภาพคือการนำเอาเทคนิคฯ มาใช้เพื่อวัดค่าภารกิจ โครงการ กิจกรรม งานต่างๆ ที่ดำเนินการในพื้นที่นั้นๆ ตรงต่อความต้องการของประชาชนหรือไม่และเป็นไปตามอำนาจหน้าที่หรือไม่ ประชาชนพึงพอใจหรือไม่ สิ่งของ วัสดุ ครุภัณฑ์ การดำเนินการต่างๆ มีสภาพหรือลักษณะถูกต้อง ครบถ้วน สามารถใช้การได้ตามวัตถุประสงค์หรือไม่ ซึ่งเป็นไปตามหลักประสิทธิผล (Effectiveness) ผลการปฏิบัติราชการตามที่บรรลุวัตถุประสงค์ และเป้าหมายของแผนปฏิบัติราชการตามที่ได้รับงบประมาณมาดำเนินการ รวมถึงสามารถเทียบเคียงกับส่วนราชการหรือหน่วยงาน ๒) วิเคราะห์ผลกระทบ/สิ่งที่กระทบ (Impact) โครงการที่ดำเนินการในเชิงคุณภาพ (Qualitative)	๑๐	
๔. แผนงานและยุทธศาสตร์การพัฒนา	๑) วิเคราะห์แผนงาน งาน ที่เกิดจากด้านต่างๆ มีความสอดคล้องกับยุทธศาสตร์ขององค์กรปกครองส่วนท้องถิ่นในมิติต่างๆ จนนำไปสู่การจัดทำโครงการพัฒนาท้องถิ่นโดยใช้ SWOT Analysis/Demand (Demand Analysis)/Global Demand/Trend หรือหลักการบูรณาการ (Integration) กับองค์กรปกครองส่วนท้องถิ่นที่มีพื้นที่ติดต่อกัน ๒) วิเคราะห์แผนงาน งาน ที่เกิดจากด้านต่างๆ ที่สอดคล้องกับการแก้ไขปัญหาความยากจนหลักประชารัฐ	๑๐	
๕. โครงการพัฒนา	ควรประกอบด้วยข้อมูลดังนี้	๖๐	
๕.๑ ความชัดเจนของชื่อโครงการ	เป็นโครงการที่มีวัตถุประสงค์สนองต่อยุทธศาสตร์การพัฒนาขององค์กรปกครองส่วนท้องถิ่นและดำเนินการเพื่อให้การพัฒนาบรรลุตามวิสัยทัศน์ขององค์กรปกครองส่วนท้องถิ่นที่กำหนดไว้ ชื่อโครงการมีความชัดเจน มุ่งไปเรื่องใดเรื่องหนึ่ง อ่านแล้วเข้าใจได้ว่าจะพัฒนาอะไรในอนาคต	(๕)	
๕.๒ กำหนดวัตถุประสงค์สอดคล้องกับโครงการ	มีวัตถุประสงค์ชัดเจน (clear objective) โครงการต้องกำหนดวัตถุประสงค์สอดคล้องกับความเป็นมาของโครงการ สอดคล้องกับหลักการและเหตุผล วิธีการดำเนินงานต้องสอดคล้องกับวัตถุประสงค์ มีความเป็นไปได้ชัดเจน มีลักษณะเฉพาะเจาะจง	(๕)	
๕.๓ เป้าหมาย (ผลผลิตของโครงการ) มีความชัดเจนนำไปสู่การตั้งงบประมาณได้ถูกต้อง	สภาพที่ยากให้เกิดขึ้นในอนาคตเป็นทิศทางที่ต้องไปให้ถึงเป้าหมายต้องชัดเจน สามารถระบุจำนวนเท่าไร กลุ่มเป้าหมายคืออะไร มีผลผลิตอย่างไร กลุ่มเป้าหมาย พื้นที่ดำเนินงาน และระยะเวลา ดำเนินงานอธิบายให้ชัดเจนว่าโครงการนี้จะทำที่ไหน เริ่มต้นในช่วงเวลาใดและจบลงเมื่อไร ใครคือกลุ่มเป้าหมายของโครงการ หากกลุ่มเป้าหมายมีหลายกลุ่ม ให้บอกชัดเจนไปว่าใครคือกลุ่มเป้าหมายหลัก ใครคือกลุ่มเป้าหมายรอง	(๕)	
๕.๔ โครงการมีความสอดคล้องกับแผนยุทธศาสตร์ ๒๐ ปี	โครงการสอดคล้องกับ (๑) ความมั่นคง (๒) การสร้างความสามารถในการแข่งขัน (๓) การพัฒนาเสริมสร้างศักยภาพคน (๔) การสร้างโอกาสความเสมอภาคและเท่าเทียมกันทางสังคม (๕) การสร้างการเติบโตบนคุณภาพชีวิตที่เป็นมิตรต่อสิ่งแวดล้อม (๖) การปรับสมดุลและพัฒนาระบบการบริหารจัดการภาครัฐ เพื่อให้เกิดความมั่นคง มั่งคั่ง ยั่งยืน	(๕)	
๕.๕ เป้าหมาย (ผลผลิตของโครงการ) มีความสอดคล้องกับแผนพัฒนาเศรษฐกิจและสังคมแห่งชาติ	โครงการมีความสอดคล้องแผนพัฒนาเศรษฐกิจและสังคมแห่งชาติฉบับที่ ๑๒ โดย (๑) ยึดหลักปรัชญาเศรษฐกิจพอเพียง (๒) ยึดคนเป็นศูนย์กลางพัฒนา (๓) ยึดวิสัยทัศน์ภายใต้ยุทธศาสตร์ชาติ ๒๐ ปี (๔) ยึดเป้าหมายอนาคตประเทศไทย ๒๕๗๕ (๕) ยึดหลักการนำไปสู่ปฏิบัติให้เกิดผลสัมฤทธิ์อย่างจริงจังใน ๕ ปี ที่ต่อยอดไปสู่ผลสัมฤทธิ์ที่เป็นเป้าหมายระยะยาว ภายใต้แนวทางการพัฒนา (๑) การยกระดับศักยภาพการแข่งขันและการหลุดพ้นกับดักรายได้ปานกลางสู่รายได้สูง (๒) การพัฒนาศักยภาพคนตามช่วงวัยและการปฏิรูประบบเพื่อสร้างสังคมสูงวัยอย่างมีคุณภาพ (๓) การลดความเหลื่อมล้ำทางสังคม (๔) การรองรับการเชื่อมโยงภูมิภาคและความเป็นเมือง (๕) การสร้างความเจริญเติบโตทางเศรษฐกิจและสังคมอย่าง เป็นมิตรกับสิ่งแวดล้อม (๖) การบริหารราชการแผ่นดินที่มีประสิทธิภาพ	(๕)	

ประเด็นการพิจารณา	รายละเอียดหลักเกณฑ์	คะแนนเต็ม	คะแนนที่ได้
๕.๖ โครงการมีความสอดคล้อง	โครงการมีลักษณะหรือสอดคล้องกับการปรับเปลี่ยนโครงสร้างเศรษฐกิจไปสู่ Value-Based Economy หรือเศรษฐกิจที่ขับเคลื่อนด้วยนวัตกรรม ทำน้อย ได้มาก เช่น (๑) เปลี่ยนจากการผลิตสินค้า โภคภัณฑ์ไปสู่สินค้าเชิงนวัตกรรม (๒) เปลี่ยนจากการขับเคลื่อนประเทศด้วยภาคอุตสาหกรรมไปสู่การขับเคลื่อนด้วยเทคโนโลยี ความคิดสร้างสรรค์และนวัตกรรม (๓) เปลี่ยนจากการเน้นภาคการผลิตสินค้าไปสู่การเน้นภาคบริการมากขึ้น รวมถึงโครงการที่เติมเต็มด้วยวิทยาการ ความคิดสร้างสรรค์ นวัตกรรม วิทยาศาสตร์ เทคโนโลยี และการวิจัยและพัฒนาแล้วต่อยอดความได้เปรียบเชิงเปรียบเทียบ เช่น ด้านการเกษตรเทคโนโลยีชีวภาพ สาธารณสุข วัฒนธรรม ฯลฯ	(๕)	๕
๕.๗ โครงการสอดคล้องกับยุทธศาสตร์จังหวัด	โครงการพัฒนาท้องถิ่นมีความสอดคล้องกับห้วงระยะเวลาของแผนพัฒนาจังหวัดที่ได้กำเนิดขึ้น เพื่อขับเคลื่อนการพัฒนาท้องถิ่นเสมือนหนึ่งการขับเคลื่อนการพัฒนาจังหวัด ซึ่งไม่สามารถแยกส่วนใดส่วนหนึ่งออกจากกันได้ นอกจากนี้โครงการพัฒนาท้องถิ่นต้องเป็นโครงการเชื่อมต่อหรือเดินทางไปด้วยกันกับยุทธศาสตร์จังหวัดที่ได้กำหนดขึ้นเป็นปัจจุบัน	(๕)	๕
๕.๘ โครงการแก้ไขปัญหาความยากจนหรือการเสริมสร้างให้ประเทศชาติมั่นคง มั่งคั่ง ยั่งยืนภายใต้หลักปรัชญา	เป็นโครงการที่ดำเนินการภายใต้พื้นฐานความพอเพียงที่ประชาชนดำเนินการเองหรือร่วมดำเนินการเป็นโครงการต่อยอดและขยายได้ เป็นโครงการที่ประชาชนต้องการเพื่อให้เกิดความยั่งยืน ซึ่งมีลักษณะที่จะให้ท้องถิ่นมีความมั่นคง มั่งคั่ง ยั่งยืน เป็นท้องถิ่นที่พัฒนาแล้วด้วยการพัฒนาปรัชญาเศรษฐกิจพอเพียง	(๕)	๕
๕.๙ งบประมาณมีความสอดคล้องกับเป้าหมาย(ผลผลิตของโครงการ)	งบประมาณโครงการพัฒนาจะต้องคำนึงถึงหลักสำคัญ ๕ ประการในการจัดทำโครงการได้แก่ (๑) ความประหยัด (Economy) (๒) ความมีประสิทธิภาพ (Efficiency) (๓) ความมีประสิทธิภาพ (Effectiveness) (๔) ความยุติธรรม (Equity) (๕) ความโปร่งใส (Transparency)	(๕)	๕
๕.๑๐ มีการประมาณการราคาถูกต้องตามหลักวิธีการงบประมาณ	การประมาณราคาเพื่อการพัฒนาต้องให้สอดคล้องกับโครงการถูกต้องตามหลักวิชาการทางช่าง หลักของราคากลาง ราคากลางท้องถิ่น มีความโปร่งใสในการกำหนดราคาและตรวจสอบในเชิงประจักษ์	(๕)	๕
๕.๑๑ มีการกำหนดตัวชี้วัด (KPI) และสอดคล้องกับวัตถุประสงค์และผลที่คาดว่าจะได้รับ	มีการกำหนดตัวชี้วัดผลงาน (Key Performancy Indicator : KPI) ที่ สามารถวัดได้ (measurable) ใช้บอกประสิทธิผล (effectiveness) ใช้บอกประสิทธิภาพ (efficiency) ได้ เช่น การกำหนดความพึงพอใจ การกำหนดร้อยละ การกำหนดอันเกิดจากผลของวัตถุประสงค์ที่เกิดที่สิ่งที่ได้รับ (การคาดการณ์คาดว่าจะได้รับ)	(๕)	
๕.๑๒ ผลที่คาดว่าจะได้รับสอดคล้องกับวัตถุประสงค์	ผลที่ได้รับเป็นสิ่งที่เกิดขึ้นได้จริงจากการดำเนินการตามโครงการพัฒนาซึ่งสอดคล้องกับวัตถุประสงค์ที่ตั้งไว้ การได้ผลหรือผลที่เกิดขึ้นจะต้องเท่ากับวัตถุประสงค์หรือมากกว่าวัตถุประสงค์ ซึ่งการเขียนวัตถุประสงค์ควรคำนึงถึง (๑) ความเป็นไปได้และมีความเฉพาะเจาะจง ในการดำเนินงานตามโครงการ (๒) วัดและประเมินผลดับของความสำเร็จได้ (๓) ระบุสิ่งที่ต้องการดำเนินงานอย่างชัดเจนและเฉพาะเจาะจงมากที่สุดและสามารถปฏิบัติได้ (๔) เป็นเหตุเป็นผล สอดคล้องกับความเป็นจริง (๕) ส่งผลต่อการบ่งบอกเวลาได้	(๕)	
	รวมคะแนน	๑๐๐	

๔.๓ สรุปผลการพัฒนาท้องถิ่นในภาพรวม

ในการจัดทำแผนพัฒนาท้องถิ่น (พ.ศ. ๒๕๖๖ – ๒๕๗๐) ขององค์กรปกครองส่วนท้องถิ่น ก็เพื่อใช้เป็นเครื่องมือในการพัฒนา เป็นแนวทางในการบริหารพัฒนาท้องถิ่นให้บรรลุตามวัตถุประสงค์และเป้าหมาย เกิดประสิทธิภาพประสิทธิผลสูงสุดในการแก้ไขปัญหาให้กับประชาชน ก่อให้เกิดประโยชน์และสามารถตอบสนองความต้องการพัฒนาของประชาชน โดยพิจารณาบรรจุโครงการในงบประมาณรายจ่ายประจำปี งบประมาณรายจ่ายเพิ่มเติม และงบประมาณจากเงินสะสม โดยจะต้องมีการติดตามและประเมินผลแผนพัฒนาตามระเบียบกระทรวงมหาดไทย ว่าด้วยการจัดทำแผนพัฒนาขององค์กรปกครองส่วนท้องถิ่น พ.ศ. ๒๕๔๘ และที่แก้ไขเพิ่มเติมถึง (ฉบับที่ ๓) พ.ศ. ๒๕๖๑ เป็นการสรุปผลในการรวมของท้องถิ่น เป็นการติดตามผลการนำยุทธศาสตร์ขององค์กรปกครองส่วนท้องถิ่น ว่าเกิดผลทั้งในเชิงปริมาณ และเชิงคุณภาพ อย่างไร ซึ่งสามารถวัดผลได้ทั้งเชิงสถิติต่างๆ ตาราง กราฟ และการพรรณนา ดังนี้

(๑) การวัดผลในเชิงปริมาณและเชิงคุณภาพ

(๑.๑) การวัดผลในเชิงปริมาณ (Quantity) - โดยเครื่องมือที่ใช้ในการติดตามและประเมินผลในเชิงปริมาณ มีดังนี้

การวางแผนพัฒนาท้องถิ่น (พ.ศ. ๒๕๖๖ – ๒๕๗๐)										
ได้กำหนดโครงการที่จะดำเนินการตามแผนพัฒนาท้องถิ่น(พ.ศ. ๒๕๖๖ – ๒๕๗๐)										
ยุทธศาสตร์ อปท. ในเขตจังหวัด	๒๕๖๖		๒๕๖๗		๒๕๖๘		๒๕๖๙		๒๕๗๐	
	จำนวน	งบประมาณ	จำนวน	งบประมาณ	จำนวน	งบประมาณ	จำนวน	งบประมาณ	จำนวน	งบประมาณ
๑. ด้านการบริหารราชการให้มีประสิทธิภาพ คุณภาพตามหลักธรรมาภิบาล										
๒. ด้านการลดความเหลื่อมล้ำทางสังคมและ พัฒนาคุณภาพชีวิตประชาชน										
๓. ด้านการพัฒนาด้านการเกษตร เศรษฐกิจ อุตสาหกรรม										
๔. ด้านการพัฒนาด้านทรัพยากรและ สิ่งแวดล้อม										
รวม										

สรุปรายงานผลการดำเนินการ ประจำปีงบประมาณ พ.ศ.						
ลำดับที่	รายการ	โครงการ	งบประมาณ	โครงการที่สามารถดำเนินการได้ (..... โครงการ)		
				คิดเป็นร้อยละของ แผนพัฒนาท้องถิ่นสี่ปี	คิดเป็นร้อยละของ แผนการดำเนินงาน	คิดเป็นร้อยละของข้อบัญญัติ+ เงินสะสม
๑	บรรจุในแผนพัฒนาท้องถิ่น					
๒	ตั้งในข้อบัญญัติงบประมาณ					
๓	จากเงินสะสม					
๔	จัดทำแผนการดำเนินงาน - ข้อบัญญัติ = + - เงินสะสม =					
๕	สามารถดำเนินการได้ - ข้อบัญญัติ = + - เงินสะสม =					

(๑.๒) การวัดผลในเชิงคุณภาพ (Quality)

การจัดผลเชิงคุณภาพ ใช้การสำรวจความพึงพอใจในการวัดผลเชิงคุณภาพโดยภาพรวม โดยได้มีการประเมินความพึงพอใจ ซึ่งการประเมินความพึงพอใจทำให้ทราบถึงผลเชิงคุณภาพในการดำเนินงานของเทศบาลในภาพรวม

โดยเครื่องมือที่ใช้ในการประเมินความพึงพอใจ มีดังนี้

แบบที่ ๓/๓ แบบประเมินความพึงพอใจต่อการดำเนินงานขององค์กรปกครองส่วนท้องถิ่น

แบบที่ ๓/๔ แบบประเมินความพึงพอใจของผู้รับบริการในงานบริการขององค์กรปกครองส่วนท้องถิ่น (ให้หน่วยงาน

ภายนอกดำเนินการ)

๔.๔ ข้อเสนอแนะในการจัดทำแผนพัฒนาท้องถิ่นในอนาคต

(๑) ผลกระทบนำไปสู่อนาคต

(๑.๑) ปัญหาสาธารณสุขต่างๆ ที่เกิดขึ้นในองค์กรปกครองส่วนท้องถิ่น อันได้แก่ น้ำท่วม ภัยแล้ง วาตะภัย อัคคีภัย ที่เกิดขึ้นและส่งผลกระทบต่อประชาชนในพื้นที่ เกิดความเสียหายทั้งชีวิตและทรัพย์สิน แนวทางการแก้ไข คือพิจารณาวางแผนการดำเนินการป้องกัน ก่อนเกิดเหตุ ระหว่างเกิดเหตุ หลังเกิดเหตุ บรรจุแผนงาน/โครงการ/กิจกรรม การให้ความช่วยเหลือต่างๆ จัดตั้งศูนย์ช่วยเหลือประชาชนขององค์กรปกครองส่วนท้องถิ่น เพื่อสามารถดำเนินการได้ทันท่วงที

(๑.๒) ปัญหาโรคระบาด รวมถึงปัญหาโรคติดเชื้อโคโรนา ๒๐๑๙ (Covid - ๑๙) หรือโรคระบาดที่เกิดจากคนเกิดจากสัตว์ ที่ส่งผลกระทบต่อชีวิตประชาชน และสัตว์ต่างๆ ในตำบล ซึ่งได้แก่ โรคไข้หวัดใหญ่ ไข้หวัดนก โรคมือเท้าปาก ที่เกิดขึ้นกับเด็กๆ โรคพิษสุนัขบ้า แนวทางการแก้ไขปัญหา คือ ฝึกอบรม ประชาสัมพันธ์ รมรณรงค์การป้องกันลงพื้นที่ระงับการเกิดโรคระบาด การทำลาย การรักษา

(๑.๓) ปัญหาประชาชนมีรายได้น้อย การศึกษาต่ำ ประชาชนในตำบลยังมีคนรายได้น้อย มีหนี้สินเยอะ ไม่เพียงพอในการดำรงชีวิต ค่าครองชีพสูง แนวทางการแก้ไขปัญหา ให้ความรู้เกี่ยวกับการประกอบอาชีพ สาธิตการประกอบอาชีพ ช่วยเหลือประชาชนซ่อมแซมบ้านคนจน ผู้มีรายได้น้อย ส่งเสริมด้านการศึกษาระดับประถมศึกษา การจัดการศึกษา การจัดตั้งศูนย์พัฒนาเด็กเล็ก สนับสนุนกิจกรรมต่างๆ ให้กับเด็กนักเรียน จ้างเด็กนักเรียนในช่วงปิดภาคเรียนเพื่อมีรายได้

(๑.๔) ปัญหายาเสพติดในตำบล ในพื้นที่ยังไม่พบว่ามีมีการค้ายาเสพติด และยังไม่พบรายงานว่ามีผู้ติดยาเสพติด แต่เพื่อเป็นการป้องกัน มีแนวทางการป้องกัน โดยการลงพื้นที่ค้นหา การรณรงค์ป้องกัน การให้ความรู้กับประชาชนได้ทราบถึงโทษของยาเสพติด

(๑.๕) ปัญหาการสัญจรไปมาของประชาชนในตำบล เนื่องจาก ในตำบลด้านโครงสร้างพื้นฐาน เส้นทางคมนาคมบางหมู่บ้านยังเป็น ถนนดิน ถนนลูกรัง ช่วงฤดูฝนถนนลื่น เป็นหลุมเป็นบ่อ เกิดปัญหาในการสัญจรไปมาของประชาชน เสี่ยงต่อการเกิดอุบัติเหตุ การคมนาคมล่าช้า แนวทางการแก้ไข จัดทำแผนงาน โครงการก่อสร้างถนนในเส้นทางสำคัญ พิจารณาเสนอสนับสนุนจากหน่วยงานอื่น

(๒) ข้อเสนอแนะ ผลจากการพัฒนา

(๒.๑) ข้อเสนอแนะ จากการสำรวจข้อมูล การลงพื้นที่ในตำบล จะเห็นว่าประชาชนยังมีปัญหาที่จะต้องดำเนินการแก้ไขอยู่มาก ดังนี้ ด้านการศึกษา สาธารณสุข ความมั่นคงปลอดภัยในชีวิตและทรัพย์สิน การศาสนา ศิลปวัฒนธรรม ประเพณี กีฬา สถานที่พักผ่อนหย่อนใจ สวัสดิการสังคม การเกษตร เศรษฐกิจ อุตสาหกรรม การพัฒนาอาชีพ เส้นทางคมนาคมขนส่ง/ไฟฟ้า/น้ำประปา/แหล่งน้ำเพื่ออุปโภค - บริโภค ด้านทรัพยากรและสิ่งแวดล้อม ขยะมูลฝอยและสิ่งปฏิกูล จากปัญหาด้านต่างๆ ประชาชนไม่สามารถแก้ไขปัญหาเองได้จึงต้องเสนอให้องค์กรปกครองส่วนท้องถิ่นแก้ไข ทำให้มีการเสนอโครงการเข้ามาเป็นจำนวนมาก ซึ่งงบประมาณขององค์กรปกครองส่วนท้องถิ่นนั้นมีจำกัดไม่เพียงพอต่อการจัดการได้

(๒.๒) ข้อเสนอแนะ จากข้อสังเกตดังกล่าว มีข้อเสนอแนะในการแก้ไขปัญหาต่างๆ ดังนี้ ปัญหาต่างๆ ที่ถูกเสนอมา ยังองค์กรปกครองส่วนท้องถิ่น นั้น ควรนำมาพิจารณาจัดลำดับความสำคัญโดยประชาคมท้องถิ่น ซึ่งมีหลายภาคส่วน ประกอบด้วยคณะกรรมการพัฒนาขององค์กรปกครองส่วนท้องถิ่น สมาชิกสภาท้องถิ่น ผู้นำหมู่บ้าน ตัวแทนส่วนราชการ รัฐวิสาหกิจ หน่วยงานที่เกี่ยวข้อง ประชาชนทั่วไป ร่วมกันพิจารณาจัดลำดับความสำคัญของโครงการ และพิจารณาบรรจุเข้าแผนพัฒนาท้องถิ่นต่อไป กรณีโครงการที่เกินศักยภาพที่องค์กรปกครองส่วนท้องถิ่นเสนอขอรับการสนับสนุนจากหน่วยงานอื่น

(๒.๓) ผลจากการพัฒนา จากการพัฒนาที่ผ่านมาพบว่าองค์กรปกครองส่วนท้องถิ่นได้แก้ไขปัญหาให้กับประชาชนได้ในหลายเรื่อง และครอบคลุมทุกด้าน มีผลการประเมินอยู่ในเกณฑ์ที่ดี ประชาชนมีความพึงพอใจ แต่ก็ยังมีปัญหาที่ต้องแก้ไขต่อไป เส้นทางคมนาคมยังไม่ครบ ระบบประปาไม่เพียงพอเนื่องจากมีจำนวนประชาชนย้ายเข้ามาอยู่ในพื้นที่เพิ่มมากขึ้น และระบบไฟฟ้าสาธารณะ ผลการพัฒนาขององค์กรปกครองส่วนท้องถิ่นในปีที่ผ่านมา



ประกาศเทศบาลตำบลหนองแห่
เรื่อง ประกาศใช้แผนพัฒนาท้องถิ่นเทศบาลตำบลหนองแห่ (พ.ศ.๒๕๖๖-๒๕๗๐)
แก้ไข ครั้งที่ ๒/๒๕๖๖

ด้วยเทศบาลตำบลหนองแห่ ได้ดำเนินการจัดทำแผนพัฒนาท้องถิ่นเทศบาลตำบลหนองแห่ (พ.ศ.๒๕๖๖-๒๕๗๐) แก้ไข ครั้งที่ ๑/๒๕๖๖ ตามที่กระทรวงมหาดไทยได้ให้องค์การปกครองส่วนท้องถิ่น นำหมุดหมายในแผนพัฒนาเศรษฐกิจและสังคมแห่งชาติ ฉบับที่ ๑๓ มาจัดทำรายละเอียดที่มีความสอดคล้องหรือ เชื่อมโยงกับยุทธศาสตร์ชาติ ๒๐ ปี แผนพัฒนาจังหวัด/ภาค ยุทธศาสตร์การพัฒนาขององค์การปกครองส่วนท้องถิ่น ในเขตจังหวัด และยุทธศาสตร์ขององค์การปกครองส่วนท้องถิ่น ในส่วนที่ ๒ ยุทธศาสตร์ขององค์การปกครองส่วน ท้องถิ่นโดยเป็นอำนาจของผู้บริหารท้องถิ่น ในการดำเนินการตามระเบียบกระทรวงมหาดไทย ว่าด้วยการจัดทำ แผนพัฒนาขององค์การปกครองส่วนท้องถิ่น พ.ศ. ๒๕๔๘ แก้ไขเพิ่มเติม (ฉบับที่ ๒) พ.ศ. ๒๕๕๙ และ (ฉบับที่ ๓) พ.ศ. ๒๕๖๑ และที่แก้ไข ข้อ ๔ และข้อ ๒๑ มาดำเนินการโดยอนุโลม และให้ใช้เป็นการแก้ไขแผนพัฒนาท้องถิ่น ทั้งนี้ให้ดำเนินการให้แล้วเสร็จ ภายใน ๑๒๐ วัน นับแต่วันประกาศในราชกิจจานุเบกษา กรณี้องค์กรปกครองส่วน ท้องถิ่นไม่อาจดำเนินการแล้วเสร็จตามเวลาที่กำหนดดังกล่าวให้ผู้บริหารท้องถิ่นดำเนินการตามที่เห็นสมควร รายละเอียดตามหนังสือกระทรวงมหาดไทย ที่ มท ๐๘๑๐.๓/ว ๖๐๘๖ ลงวันที่ ๑๙ สิงหาคม ๒๕๖๕ เรื่อง ชักซ้อม แนวทางปฏิบัติการใช้แผนพัฒนาท้องถิ่นขององค์การปกครองส่วนท้องถิ่น เพื่อจัดทำบริการสาธารณะหรือกิจกรรม สาธารณะ และหนังสือกระทรวงมหาดไทย ที่ มท ๐๘๑๐.๓/ว ๗๕๐๙ ลงวันที่ ๓ ตุลาคม ๒๕๖๕ เรื่อง แนวทางการดำเนินงานตามแผนพัฒนาท้องถิ่นขององค์การปกครองส่วนท้องถิ่น

ดังนั้น เพื่อให้การบริการงานของเทศบาลตำบลหนองแห่ เป็นไปอย่างมีประสิทธิภาพและ สามารถนำไปใช้ได้อย่างถูกต้องตามระเบียบฯ เทศบาลตำบลหนองแห่ จึงขอประกาศใช้แผนพัฒนาท้องถิ่น เทศบาลตำบลหนองแห่ (พ.ศ.๒๕๖๖-๒๕๗๐) แก้ไข ครั้งที่ ๒/๒๕๖๖ ที่ได้รับความเห็นชอบแล้ว เพื่อเป็นกรอบ ในการดำเนินงานต่อไป

จึงประกาศให้ทราบโดยทั่วกัน

ประกาศ ณ วันที่ ๒๓ กุมภาพันธ์ พ.ศ.๒๕๖๖

(นายพิรุณ หน่อแก้ว)

นายกเทศมนตรีตำบลหนองแห่